



EDITAL

PROCESSO ADMINISTRATIVO Nº 024/2025 CONCORRÊNCIA ELETRÔNICA Nº 008/2025

1.- PREÂMBULO:

- 1.1.A PREFEITURA MUNICIPAL DE SANTA LUZIA DO PARUÁ**, torna público, para conhecimento dos interessados, que realizará licitação na modalidade **CONCORRÊNCIA**, na forma **ELETRÔNICA**, do tipo **MENOR PREÇO**, julgamento **GLOBAL**, através de execução indireta, no regime de empreitada por preço unitário, objetivando a contratação especificada no subitem 2.1 deste edital, nos termos da Lei Federal nº 14.133 de 01 de abril de 2021, Lei Complementar 123 de 14 de dezembro de 2006 e suas alterações posteriores e as exigências estabelecidas neste edital e seus anexos.
- 1.2.** Os trabalhos serão conduzidos por servidor designado, denominado Agente de Contratação, mediante a inserção e monitoramento de dados gerados ou transferidos diretamente para a página eletrônica Compras Governamentais, disponível em <https://www.gov.br/compras/pt-br>. O servidor terá, dentre outras, as seguintes atribuições: coordenar o processo licitatório; receber, examinar e decidir as impugnações e consultas ao edital, apoiado pela sua equipe responsável pela sua elaboração; conduzir a sessão pública na internet; verificar a conformidade da proposta com os requisitos estabelecidos neste edital; dirigir a etapa de lances; verificar e julgar as condições de habilitação; receber, examinar e decidir os recursos, encaminhando à autoridade competente quando mantiver sua decisão; indicar o vencedor do certame; conduzir os trabalhos da equipe de apoio; e encaminhar o processo devidamente instruído a autoridade responsável pela adjudicação e propor a homologação.
- 1.3.-** Toda e qualquer alteração que possivelmente ocorrer neste Edital, tais como errata, adendo, suspensão ou revogação, deverá ser consultada pelos pretendentes licitantes no endereço eletrônico <https://www.gov.br/compras/pt-br>, bem como, no site da Prefeitura Municipal de Santa Luzia do Pará, disponível em <https://www.santaluziadoparua.ma.gov.br/>.
- 1.4.** A Administração não se responsabilizará caso o pretendo licitante não acesse o e-mail informado ou não visualize a alteração nos Sites supracitados consequentemente desconhecendo o teor dos Avisos publicados.

DATA: 16/04/2025, ou no primeiro dia útil subsequente, na hipótese de não haver expediente nesta data.

HORA: 09h00(nove horas) - horário de Brasília-DF.

LOCAL: Compras Governamentais - <https://www.gov.br/compras/pt-br>.

CÓDIGO UASG: 981285 - PREF. MUN. DE SANTA LUZIA DO PARUÁ/MA

2.OBJETO DA LICITAÇÃO

- 2.1.** Constitui objeto da presente licitação: **CONTRATAÇÃO DE EMPRESA PARA REFORMA E REVITALIZAÇÃO DA PRAÇA DA BÍBLIA NO MUNICÍPIO DE SANTA LUZIA DO PARUÁ, CONFORME CONTRATO DE REPASSE OGU Nº 965287/2024**, de acordo com as especificações constantes neste edital, no projeto básico, nas planilhas, cronograma, memorial descritivo e projeto.
- 2.2.** O valor do máximo aceitável para a presente licitação é de **R\$ 969.716,16 (Novecentos e sessenta e nove mil, setecentos e dezesseis reais e dezesseis centavos)**, cotado em moeda nacional (Real) na forma da planilha orçamentária que se anexa a este instrumento.



2.2.1. Em caso de discordância existente entre as especificações deste objeto descritas na Plataforma do Pregão e as especificações constantes deste Edital, serão consideradas como válidas as do Edital, sendo estas as que os licitantes deverão se ater no momento da elaboração da proposta.

3. DO CREDENCIAMENTO

- 3.1.** O Credenciamento é o nível básico do registro cadastral no SICAF, que permite a participação dos interessados na modalidade licitatória Pregão, em sua forma eletrônica.
- 3.2.** O cadastro no SICAF deverá ser feito no Portal de Compras do Governo Federal, no sítio www.compras.gov.br, por meio de certificado digital conferido pela Infraestrutura de Chaves Públicas Brasileira – ICP - Brasil.
- 3.3.** O credenciamento junto ao provedor do sistema implica a responsabilidade do licitante ou de seu representante legal e a presunção de sua capacidade técnica para realização das transações inerentes a este Pregão.
- 3.4.** **O licitante responsabiliza-se exclusiva e formalmente pelas transações efetuadas em seu nome, assume como firmes e verdadeiras suas propostas e seus lances, inclusive os atos praticados diretamente ou por seu representante, excluída a responsabilidade do provedor do sistema ou da Prefeitura Municipal de Santa Luzia do Pará por eventuais danos decorrentes de uso indevido das credenciais de acesso, ainda que por terceiros.**
- 3.5.** É de responsabilidade do cadastrado conferir a exatidão dos seus dados cadastrais no SICAF e mantê-los atualizados junto aos órgãos responsáveis pela informação, devendo proceder, imediatamente, à correção ou à alteração dos registros tão logo identifique incorreção ou aqueles se tornem desatualizados.
- 3.6.** A não observância do disposto no subitem anterior poderá ensejar desclassificação no momento da habilitação.

4. DA PARTICIPAÇÃO

- 4.1.** Poderão participar deste Pregão interessados cujo ramo de atividade seja compatível com o objeto desta licitação, e que estejam com Credenciamento regular no Sistema de Cadastramento Unificado de Fornecedores – SICAF, conforme disposto no art. 9º da IN SEGES/MP nº 3, de 2018.
 - 4.1.1.** Os licitantes deverão utilizar o certificado digital para acesso ao Sistema.
- 4.2.** Será concedido tratamento favorecido para as microempresas, empresas de pequeno porte e para o microempreendedor individual - MEI, nos limites previstos da Lei Complementar nº 123/2006.
- 4.3.** Não poderão participar desta licitação os interessados:
 - 4.3.1.** proibidos de participar de licitações e celebrar contratos administrativos, na forma da legislação vigente;
 - 4.3.2.** que não atendam às condições deste Edital e seu(s) anexo(s);
 - 4.3.3.** estrangeiros que não tenham representação legal no Brasil com poderes expressos para receber citação e responder administrativa ou judicialmente;
 - 4.3.4.** que se enquadrem nas vedações previstas no artigo 9º da Lei nº 14.133/21;
 - 4.3.5.** que estejam sob falência, concordata ou em processo de dissolução ou liquidação;
 - 4.3.6.** entidades empresariais que estejam reunidas em consórcio;
 - 4.3.7.** Organizações da Sociedade Civil de Interesse Público - OSCIP, atuando nessa condição (Acórdão nº 746/2014-TCU-Plenário).



- 4.4. Como condição para participação no Pregão, a licitante assinalará “sim” ou “não” em campo próprio do sistema eletrônico, relativo às seguintes declarações:
- 4.4.1. que cumpre os requisitos estabelecidos no artigo 3º da Lei Complementar nº 123/2006, estando apta a usufruir do tratamento favorecido estabelecido em seus arts. 42 a 49;
 - 4.4.1.1. nos itens exclusivos para participação de microempresas e empresas de pequeno porte, a assinalação do campo “não” impedirá o prosseguimento no certame;
 - 4.4.1.2. nos itens em que a participação não for exclusiva para microempresas e empresas de pequeno porte, a assinalação do campo “não” apenas produzirá o efeito de o licitante não ter direito ao tratamento favorecido previsto na Lei Complementar nº 123/2006, mesmo que microempresa, empresa de pequeno porte.
 - 4.4.2. que está ciente e concorda com as condições contidas no Edital e seus anexos;
 - 4.4.3. que cumpre os requisitos para a habilitação definidos no Edital e que a proposta apresentada está em conformidade com as exigências editalícias;
 - 4.4.4. que inexistem fatos impeditivos para sua habilitação no certame, ciente da obrigatoriedade de declarar ocorrências posteriores;
 - 4.4.5. que não emprega menor de 18 anos em trabalho noturno, perigoso ou insalubre e não emprega menor de 16 anos, salvo menor, a partir de 14 anos, na condição de aprendiz, nos termos do artigo 7º, XXXIII, da Constituição;
 - 4.4.6. que a proposta foi elaborada de forma independente.
 - 4.4.7. que não possui, em sua cadeia produtiva, empregados executando trabalho degradante ou forçado, observando o disposto nos incisos III e IV do art. 1º e no inciso III do art. 5º da Constituição Federal;
 - 4.4.8. que o objeto seja executado por empresas que comprovem cumprimento de reserva de cargos prevista em lei para pessoa com deficiência ou para reabilitado da Previdência Social e que atendam às regras de acessibilidade previstas na legislação, conforme disposto no art. 93 da Lei nº 8.213, de 24 de julho de 1991.
- 4.5. A declaração falsa relativa ao cumprimento de qualquer condição sujeitará o licitante às sanções previstas em lei e neste Edital.

5. DA APRESENTAÇÃO DA PROPOSTA E DOS DOCUMENTOS DE HABILITAÇÃO

- 5.1. Os licitantes encaminharão, exclusivamente por meio do sistema, proposta com a descrição do objeto ofertado e o preço, até a data e o horário estabelecidos para abertura da sessão pública, quando, então, encerrar-se-á automaticamente a etapa de envio dessa documentação.
- 5.2. O envio da proposta, ocorrerá por meio de chave de acesso e senha intransferíveis.
- 5.3. Comprovação no momento da apresentação da proposta, do recolhimento de quantia equivalente a 1% (um por cento) do valor estimado da contratação, a título de garantia de proposta, como requisito de pré-habilitação - conforme permissivo do Art. 58, § 1º da Lei Federal 14.133/21;
- 5.4. A garantia de proposta poderá ser prestada nas modalidades de que trata o § 1º do art. 96 desta Lei.
- 5.5. As Microempresas e Empresas de Pequeno Porte deverão encaminhar a documentação de habilitação, ainda que haja alguma restrição de regularidade fiscal e trabalhista, nos termos do art. 43, § 1º da LC nº 123, de 2006.
- 5.6. Incumbirá ao licitante acompanhar as operações no sistema eletrônico durante a sessão pública da licitação, ficando responsável pelo ônus decorrente da perda de negócios,



diante da inobservância de quaisquer mensagens emitidas pelo sistema ou de sua desconexão.

- 5.7. Até a abertura da sessão pública, os licitantes poderão retirar ou substituir a proposta e os documentos de habilitação anteriormente inseridos no sistema;
- 5.8. Não será estabelecida, nessa etapa do certame, ordem de classificação entre as propostas apresentadas, o que somente ocorrerá após a realização dos procedimentos de negociação e julgamento da proposta.
- 5.9. Os documentos que compõem a proposta e a habilitação do licitante melhor classificado somente serão disponibilizados para avaliação do Agente de Contratações e para acesso público após o encerramento do envio de lances.
- 5.10. Os documentos complementares à proposta e à habilitação, quando necessários à confirmação daqueles exigidos no edital e já apresentados, se houver, serão encaminhados pelo licitante melhor classificado após o encerramento do envio de lances no prazo definido pelo Agente de Contratações, de no mínimo 02 (duas) horas, sob pena de inabilitação, podendo ser prorrogado.
- 5.11. Somente haverá a necessidade de comprovação do preenchimento de requisitos mediante apresentação dos documentos originais não-digitais quando houver dúvida em relação à integridade do documento digital.
- 5.12. Nestes casos, a licitante deverá encaminhar a documentação original ou a cópia autenticada exigida, no prazo máximo de 03 (três) dias úteis, contados da data da solicitação do Agente de Contratações, via sistema.
- 5.13. Se o licitante for a matriz, todos os documentos deverão estar em nome da matriz, e se o licitante for a filial, todos os documentos deverão estar em nome da filial, exceto aqueles documentos que, pela própria natureza, comprovadamente, forem emitidos somente em nome da matriz.
- 5.14. Todos os documentos emitidos em língua estrangeira deverão ser entregues acompanhados da tradução para língua portuguesa, efetuada por Tradutor Juramentado, ou de outro que venha a substituí-lo ou consularizados pelos respectivos consulados ou embaixadas.
- 5.15. Havendo necessidade de analisar minuciosamente os documentos exigidos, o Agente de Contratações suspenderá a sessão, informando no “chat” a nova data e horário para a continuidade da mesma.
- 5.16. Será inabilitado o licitante que não comprovar sua habilitação, seja por não apresentar quaisquer dos documentos exigidos, ou apresentá-los em desacordo com o estabelecido neste Edital.

6. DO PREENCHIMENTO DA PROPOSTA

- 6.1. O licitante deverá enviar sua proposta mediante o preenchimento, no sistema eletrônico, dos seguintes campos:
 - 6.1.1. Valor unitário e total do item, com 02 (duas) casas decimais após a vírgula;
 - 6.1.2. Descrição detalhada do objeto, contendo as informações similares à especificação do Termo de Referência. Em caso de divergência entre as quantidades, descrições e especificações constantes do CATSER/SIASG e do Projeto Básico, prevalecem estas últimas;
- 6.2. **Carta-Proposta** contendo os dados da empresa (razão social da empresa, endereço, fone/fax, e-mail), descrição dos serviços ofertados, prazo de execução, prazo de validade da Proposta e valor total proposto em algarismo e por extenso, data base (mês de



ESTADO DO MARANHÃO
PREFEITURA MUNICIPAL DE SANTA LUZIA DO PARÁ
12.511.093/0001-06



referência), em conformidade com as quantidades, unidades e especificações previstas no **Projeto Básico**;

- 6.3. Prazo de validade da Proposta de Preços: não inferior a **90 (noventa) dias consecutivos**, a contar da data da sessão de abertura.
- 6.4. Prazo de início de execução: **até 05 (cinco) dias úteis**, contados a partir da data de assinatura da **Ordem de Serviço**.
- 6.5. A Carta-Proposta deverá ser um anexo do Edital, mas licitante poderá utilizar modelo próprio, desde que contenha todas as informações pertinentes, de forma que não altere e/ou descaracterize a substância do modelo indicado.
- 6.6. O CNPJ registrado na Carta-Proposta deverá ser o mesmo da Nota Fiscal emitida por ocasião do pagamento do objeto contratado.
- 6.7. **Planilha Orçamentária** com indicação dos preços unitários e totais de cada item, em algarismos, e o valor total da Proposta em algarismos e por extenso, em Real (R\$), de acordo com as unidades e os quantitativos determinados na Planilha Orçamentária Base contida no Projeto Básico;
 - 6.7.1. Somente serão aceitos preços com até 02 (duas) casas decimais após a vírgula, conforme dispõe a Lei Federal nº 9.069/1995.
- 6.8. **Planilha de Composição de Preços Unitários** por **item** ofertado, em conformidade com a Planilha Orçamentária, constando unidades e insumos com respectivos consumos, discriminando os percentuais de **Benefício e Despesas Indiretas-BDI e Encargos Sociais** aplicados;
 - 6.8.1. A Proposta deverá contemplar o salário normativo da Categoria de acordo com a Convenção Coletiva de Trabalho vigente.
 - 6.8.2. Cada licitante deverá elaborar suas composições de custos incluindo todos os materiais, equipamentos e mão de obra que entenderem necessários para a conclusão do serviço, de acordo com a especificação técnica.
 - 6.8.3. Nos preços cotados deverão estar inclusos os encargos sociais e trabalhistas, todos os equipamentos, instrumentos, ferramentas e máquinas necessários ao desenvolvimento dos trabalhos, enfim, quaisquer outras despesas necessárias à realização dos serviços, bem assim, deduzidos quaisquer descontos que venham a ser concedidos.
 - 6.8.4. Os impostos, as taxas, as despesas indiretas e o lucro bruto da licitante deverão estar considerados em item específico, **Benefício e Despesas Indiretas-BDI**.
 - 6.8.5. A ausência de preços na **Planilha de Composição de Preços Unitários** implicará na desclassificação da Proposta da licitante.
- 6.9. **Planilha de Composição de Benefício de Despesas Indiretas-BDI**, com no máximo **02 (duas)** casas decimais após a vírgula;
 - 6.9.1. A licitante poderá utilizar modelo próprio, desde que contenha todas as informações pertinentes e atenda a legislação vigente.
 - 6.9.2. A composição de **Benefício e Despesas Indiretas-BDI** deverá observar a Súmula nº 254/2010-TCU que estabelece que o **Imposto de Renda Pessoa Jurídica-IRPJ e Contribuição Social sobre o Lucro Líquido-CSLL** não se consubstanciam em despesas indiretas passíveis de inclusão do **Benefício e Despesas Indiretas-**



BDI. Os tributos **Imposto de Renda Pessoa Jurídica-IRPJ** e **Contribuição Social sobre o Lucro Líquido-CSLL** não deverão integrar o cálculo do **Benefício e Despesas Indiretas-BDI**, nem tampouco a planilha de custo direto, por se constituírem em tributos de natureza direta e personalíssima.

6.9.3. Os itens **'Administração Local'** e **'Custos com Mobilização/Desmobilização'** devem compor a Planilha Orçamentária dos custos diretos, não sendo permitido inclusão na composição de **Benefício e Despesas Indiretas-BDI**, conforme entendimento pacificado do **Tribunal de Contas da União-TCU**.

6.10. Planilha de Composição de Encargos Trabalhistas e Sociais com no máximo **02 (duas)** casas decimais após a vírgula.

6.10.1. A licitante poderá utilizar modelo próprio, desde que contenha todas as informações pertinentes e atenda a legislação vigente.

6.11. Os documentos exigidos nas **alíneas "6.7"** a **"6.10"** acima elencados deverão, necessariamente, ser assinados pelo **representante legal da licitante** e pelo **Responsável Técnico**, devidamente registrado no **Conselho Regional de Engenharia e Agronomia-CREA**, com identificação e número do seu registro, nos termos dos artigos 7º e 14, da Lei Federal nº 5.194, de 24 de dezembro de 1966, e da Resolução nº 282, de 24 de agosto de 1983, do **Conselho Federal de Engenharia e Agronomia-CONFEA**. A Carta-Proposta deverá ser assinada pelo representante legal da empresa licitante.

6.12. Todas as especificações do objeto contidas na proposta vinculam à Contratada.

6.13. Nos valores propostos estarão inclusos todos os custos operacionais, encargos previdenciários, trabalhistas, tributários, comerciais e quaisquer outros que incidam direta ou indiretamente no fornecimento dos bens ou serviços.

6.14. Os preços ofertados, tanto na proposta inicial, quanto na etapa de lances, serão de exclusiva responsabilidade do licitante, não lhe assistindo o direito de pleitear qualquer alteração sob alegação de erro, omissão ou qualquer outro pretexto.

6.15. O prazo de validade da proposta é fixado em 90 (noventa) dias, a contar da data de sua apresentação.

6.16. Os licitantes devem respeitar os preços máximos estabelecidos nas normas de regência de contratações públicas, quando participarem de licitações públicas.

6.17. No caso de alguma inconsistência no descritivo dos itens entre o Edital e o constante na plataforma da CONCORRÊNCIA, deverá ser considerado o descritivo do Edital.

6.18. Os documentos listados no item da HABILITAÇÃO deverão ser anexados no sistema juntamente com o cadastro da proposta, previamente à abertura da sessão pública e sua ausência ensejará em desclassificação.

7.DA ABERTURA DA SESSÃO PÚBLICA, CLASSIFICAÇÃO DAS PROPOSTAS E FORMULAÇÃO DOS LANCES

7.1. A abertura da presente licitação dar-se-á em sessão pública, por meio de sistema eletrônico, na data, horário e local indicados neste Edital.

7.2. O Agente de Contratações verificará as propostas apresentadas, desclassificando desde logo aquelas que não estejam em conformidade com os requisitos estabelecidos neste Edital, que contenham vícios insanáveis ou que não apresentem as especificações técnicas exigidas no Projeto Básico.

7.3. Também será desclassificada a proposta que identifique o licitante.

7.4. A desclassificação será sempre fundamentada e registrada no sistema, com acompanhamento em tempo real por todos os participantes.

7.5. A não desclassificação da proposta não impede o seu julgamento definitivo em sentido



ESTADO DO MARANHÃO
PREFEITURA MUNICIPAL DE SANTA LUZIA DO PARUÁ
12.511.093/0001-06



- contrário, levado a efeito na fase de aceitação.
- 7.6.** O sistema ordenará automaticamente as propostas classificadas, sendo que somente estas participarão da fase de lances.
 - 7.7.** Iniciada a etapa competitiva, os licitantes deverão encaminhar lances exclusivamente por meio do sistema eletrônico, sendo imediatamente informados do seu recebimento e do valor consignado no registro.
 - 7.8.** O lance deverá ser ofertado pelo valor global proposto.
 - 7.9.** Os licitantes poderão oferecer lances sucessivos, observando o horário fixado para abertura da sessão e as regras estabelecidas no Edital.
 - 7.10.** O licitante somente poderá oferecer lance de valor inferior ao último por ele ofertado e registrado pelo sistema.
 - 7.11.** O intervalo mínimo de diferença de valores entre os lances, que incidirá tanto em relação aos lances intermediários quanto em relação à proposta que cobrir a melhor oferta deverá ser de no mínimo R\$ 100,00 (cem reais).
 - 7.12.** Será adotado o modo de disputa aberto, em que os licitantes apresentarão lances públicos e sucessivos.
 - 7.13.** A etapa competitiva, de envio de lances na sessão pública, durará dez minutos, com prorrogações sucessivas a partir dos dois minutos finais sempre que houver lance.
 - 7.14.** Encerrados os prazos estabelecidos nos itens “9.12” e “9.13”, o sistema ordenará os lances em ordem crescente de vantajosidade.
 - 7.15.** Na hipótese de o sistema eletrônico desconectar para o Agente de Contratações no decorrer da etapa de envio de lances da sessão pública e permanecer acessível aos licitantes, os lances continuarão sendo recebidos, sem prejuízo dos atos realizados.
 - 7.16.** Quando a desconexão do sistema eletrônico para o Agente de Contratações persistir por tempo superior a dez minutos, a sessão pública será suspensa e reiniciada somente decorridas vinte e quatro horas após a comunicação do fato aos participantes, no sítio eletrônico <https://www.gov.br/compras/pt-br>.
 - 7.17.** Durante a fase de lances não serão aceitos dois ou mais lances de mesmo valor, prevalecendo aquele que for recebido e registrado primeiro.
 - 7.18.** Durante o transcurso da sessão pública, os licitantes serão informados, em tempo real, do valor do menor lance registrado, vedada a identificação do licitante.
 - 7.19.** No caso de desconexão com o Agente de Contratações, no decorrer da etapa competitiva da licitação, o sistema eletrônico poderá permanecer acessível aos licitantes para a recepção dos lances.
 - 7.20.** Quando a desconexão do sistema eletrônico para o Agente de Contratações persistir por tempo superior a dez minutos, a sessão pública será suspensa e reiniciada somente após decorridas vinte e quatro horas da comunicação do fato pelo Agente de Contratações aos participantes, no sítio eletrônico utilizado para divulgação.
 - 7.21.** Caso o licitante não apresente lances, concorrerá com o valor de sua proposta.
 - 7.22.** Em relação a itens não exclusivos para participação de microempresas e empresas de pequeno porte, uma vez encerrada a etapa de lances, o sistema identificará as microempresas e empresas de pequeno porte participantes, procedendo à comparação com os valores da primeira colocada, se esta for empresa de maior porte, assim como das demais classificadas, para o fim de aplicar-se o disposto nos artigos 44 e 45 da LC nº 123, de 2006.
 - 7.23.** Nessas condições, as propostas de microempresas e empresas de pequeno porte que se encontrarem na faixa de até 5% (cinco por cento) acima da melhor proposta ou melhor lance serão consideradas empatadas com a primeira colocada.
 - 7.24.** A melhor classificada nos termos do item anterior terá o direito de encaminhar uma última oferta para desempate, obrigatoriamente em valor inferior ao da primeira colocada, no prazo disposto e controlado pelo sistema, contados após a comunicação automática para tanto.
 - 7.25.** Caso a microempresa ou a empresa de pequeno porte melhor classificada desista ou não se manifeste no prazo estabelecido, serão convocadas as demais licitantes



- microempresas e empresas de pequeno porte que se encontrem naquele intervalo de 5% (cinco por cento), na ordem de classificação, para o exercício do mesmo direito, no prazo estabelecido no subitem anterior.
- 7.26.** No caso de equivalência dos valores apresentados pelas microempresas e empresas de pequeno porte que se encontrem nos intervalos estabelecidos nos subitens anteriores, será realizado sorteio entre elas para que se identifique aquela que primeiro poderá apresentar melhor oferta.
- 7.27.** A ordem de apresentação pelos licitantes é utilizada como um dos critérios de classificação, de maneira que só poderá haver empate entre propostas iguais (não seguidas de lances), ou entre lances finais da fase fechada do modo de disputa aberto e fechado.
- 7.28.** Havendo eventual empate entre propostas ou lances, o critério de desempate será aquele previsto no art. 60 da Lei nº 14.133/2021.
- 7.29.** Encerrada a etapa de envio de lances da sessão pública, o Agente de Contratações deverá encaminhar, pelo sistema eletrônico, contraproposta ao licitante que tenha apresentado o melhor preço, para que seja obtida melhor proposta, vedada a negociação em condições diferentes das previstas neste Edital.
- 7.30.** A negociação será realizada por meio do sistema, podendo ser acompanhada pelos demais licitantes.
- 7.31.** Quando houver apenas um item por lote, o sistema ao final da sessão de disputa automaticamente atualizará a proposta do fornecedor pelo melhor lance ofertado. No entanto quando se tratar de mais de um item por lote o Agente de Contratações solicitará ao licitante melhor classificado que, no prazo mínimo de 02 (duas) horas, envie, através do sistema, a proposta adequada ao último lance ofertado após a negociação realizada, acompanhada, se for o caso, dos documentos complementares, quando necessários à confirmação daqueles exigidos neste Edital e já apresentados.
- 7.32.** Após a negociação do preço, o Agente de Contratações iniciará a fase de aceitação e julgamento da proposta.

8. DA ACEITABILIDADE DA PROPOSTA

- 8.1.** Encerrada a etapa de negociação, o Agente de Contratações examinará a proposta classificada em primeiro lugar quanto à adequação ao objeto e à compatibilidade do preço em relação ao máximo estipulado para contratação neste Edital e em seus documentos complementares.
- 8.2.** Será desclassificada a proposta ou o lance vencedor, que apresentar preço final superior ao preço máximo fixado, ou que apresentar preço manifestamente inexequível, salvo comprovação de oscilação de mercado ocorrido após a elaboração dos orçamentos até a data de abertura das propostas.
- 8.3.** Qualquer interessado poderá requerer que se realizem diligências para aferir a exequibilidade e a legalidade das propostas, devendo apresentar as provas ou os indícios que fundamentam a suspeita.
- 8.4.** Na hipótese de necessidade de suspensão da sessão pública para a realização de diligências, com vistas ao saneamento das propostas, a sessão pública somente poderá ser reiniciada mediante aviso prévio no sistema com, no mínimo, 24 (vinte e quatro) horas de antecedência, e a ocorrência será registrada em ata; - O Agente de Contratações poderá convocar o licitante para enviar documento digital complementar, por meio de funcionalidade disponível no sistema, no prazo mínimo 02 (duas) horas, sob pena de não aceitação da proposta.
- 8.5.** O prazo estabelecido poderá ser prorrogado pelo Agente de Contratações por solicitação escrita e justificada do licitante, formulada antes de findo o prazo, e formalmente aceita pelo Agente de Contratações.
- 8.6.** Dentre os documentos passíveis de solicitação pelo Agente de Contratações, destacam-se os que contenham as características do material ofertado, tais como: marca, modelo, tipo, fabricante e procedência, além de outras informações pertinentes, a exemplo de



catálogos, folhetos ou propostas, encaminhados por meio eletrônico, ou, se for o caso, por outro meio e prazo indicados pelo Agente de Contratações, sem prejuízo do seu ulterior envio pelo sistema eletrônico, sob pena de não aceitação da proposta.

- 8.7. Se a proposta ou lance vencedor for desclassificado, o Agente de Contratações examinará a proposta ou lance subsequente, e, assim sucessivamente, na ordem de classificação.
- 8.7.1. Se tratando de Lote, a desclassificação de um único item do lote implicará na desclassificação da proposta para todo o lote, ou seja, a proposta somente será aceita se atender aos requisitos para todos os itens que compõem o lote.
- 8.8. Havendo necessidade, o Agente de Contratações suspenderá a sessão, informando no “chat” a nova data e horário para a sua continuidade.
- 8.9. O Agente de Contratações deverá encaminhar, por meio do sistema eletrônico, contraproposta ao licitante que apresentou o lance mais vantajoso, com o fim de negociar a obtenção de melhor preço, vedada a negociação em condições diversas das previstas neste Edital.
- 8.10. Também nas hipóteses em que o Agente de Contratações não aceitar a proposta e passar à subsequente, poderá negociar com o licitante para que seja obtido preço melhor.
- 8.11. A negociação será realizada por meio do sistema, podendo ser acompanhada pelos demais
- 8.12. licitantes pelo “chat”.

9. DO JULGAMENTO DA PROPOSTA

- 9.1. Para julgamento, será adotado o critério de MENOR PREÇO GLOBAL, observados o valor máximo aceitável para adjudicação, os prazos para fornecimento, as especificações técnicas, parâmetros mínimos de desempenho e qualidade e demais condições definidas neste Edital.
- 9.2. O Agente de Contratações anunciará o licitante detentor da proposta ou lance de menor valor imediatamente após a fase de aceitação das propostas ou, quando for o caso, após negociação e decisão pelo Agente de Contratações acerca da aceitação do lance de menor valor.
- 9.3. Se a proposta de menor valor não for aceitável ou se o licitante desatender às exigências de habilitação, o Agente de Contratações poderá examinar a proposta subsequente, verificando a sua aceitabilidade e verificando as condições de habilitação do proponente, na ordem de classificação, ordenada e sucessivamente, até a apuração de uma proposta que atenda ao edital, sendo o respectivo licitante declarado vencedor.
- 9.4. No caso de discordância entre valores numéricos e por extenso, prevalecerão estes últimos e, entre preços unitários e totais, os primeiros.
- 9.5. Serão desclassificadas as propostas que conflitem com as normas deste Edital ou da legislação em vigor.
- 9.6. Serão desclassificadas as propostas que:
 - 9.6.1. Contiverem vícios insanáveis;
 - 9.6.2. Não obedecerem às especificações técnicas pormenorizadas no edital;
 - 9.6.3. Apresentarem preços inexequíveis nos termos do § 4º, artigo 59, da Lei 14.133/2021, ou permanecerem acima do orçamento estimado para a contratação;
 - 9.6.4. Não tiverem sua exequibilidade demonstrada, quando exigido pela Administração;
 - 9.6.5. Apresentarem desconformidade com quaisquer outras exigências do edital, desde que insanável.
- 9.7. A verificação da conformidade das propostas poderá ser feita exclusivamente em relação à proposta mais bem classificada.
- 9.8. O Agente de Contratações poderá realizar diligências para aferir a exequibilidade das propostas ou exigir dos licitantes que ela seja demonstrada.



ESTADO DO MARANHÃO
PREFEITURA MUNICIPAL DE SANTA LUZIA DO PARUÁ
12.511.093/0001-06



- 9.9.** No caso de obras e serviços de engenharia e arquitetura, para efeito de avaliação da exequibilidade e de sobrepreço, serão considerados o preço global, os quantitativos e os preços unitários tidos como relevantes, observado o critério de aceitabilidade de preços unitário e global a ser fixado no edital, conforme as especificidades do mercado correspondente.
- 9.10.** Nas contratações de obras e serviços de engenharia, será indicio de inexecuibilidade proposta que for inferior a 75% (setenta e cinco por cento) do valor orçado pela Administração.
- 9.11.** Em caso de empate entre duas ou mais propostas, serão utilizados os seguintes critérios de desempate, nesta ordem:
- I- Disputa final, hipótese em que os licitantes empatados poderão apresentar nova proposta em ato contínuo à classificação;
 - II- Avaliação do desempenho contratual prévio dos licitantes, para a qual deverão preferencialmente ser utilizados registros cadastrais para efeito de atesto de cumprimento de obrigações previstos nesta Lei;
 - III - Desenvolvimento pelo licitante de ações de equidade entre homens e mulheres no ambiente de trabalho, conforme regulamento;
 - IV - Desenvolvimento pelo licitante de programa de integridade, conforme orientações dos órgãos de controle.
- 9.12.** Em igualdade de condições, se não houver desempate, será assegurada preferência, sucessivamente, aos bens e serviços produzidos ou prestados por:
- I- Empresas estabelecidas no território do Estado ou do Distrito Federal do órgão ou entidade da Administração Pública estadual ou distrital licitante ou, no caso de licitação realizada por órgão ou entidade de Município, no território do Estado em que este se localize;
 - II- Empresas brasileiras;
 - III- - Empresas que invistam em pesquisa e no desenvolvimento de tecnologia no País;
 - IV- - Empresas que comprovem a prática de mitigação, nos termos da Lei nº 12.187, de 29 de dezembro de 2009.
- § 2º As regras previstas nos subitens 8.6 e 8.7 não prejudicarão a aplicação do disposto no art. 44 da Lei Complementar nº 123, de 14 de dezembro de 2006.
- 9.13** Caso persista o empate o mesmo será regido em conformidade com o dispositivo contido na **SEGES/MGI N° 79, DE 12 DE SETEMBRO DE 2024.**
- 9.13.** Definido o resultado do julgamento, a Administração poderá negociar condições mais vantajosas com o primeiro colocado.
- 9.14.** A negociação poderá ser feita com os demais licitantes, segundo a ordem de classificação inicialmente estabelecida, quando o primeiro colocado, mesmo após a negociação, for desclassificado em razão de sua proposta permanecer acima do preço máximo definido pela Administração.
- 9.15.** A negociação será conduzida pelo agente de contratação ou comissão de contratação, na forma de regulamento, e, depois de concluída, terá seu resultado divulgado a todos os licitantes e anexado aos autos do processo licitatório

10. DO ENCAMINHAMENTO DA PROPOSTA READEQUADA



10.1. Ao final do certame, deverá o licitante vencedor atualizar a proposta com os descontos ofertados de forma homogênea, **mantendo-se a proporção de desconto para cada item em relação a Planilha Original da Licitação**, a fim de evitar jogo de planilhas. A Planilha Atualizada deverá ser anexada após o término da sessão de lances e deverá estar assinada pelo representante legal da empresa e por seu responsável técnico. Será concedido um mínimo de 02 (duas) horas, sob pena de desclassificação do licitante em caso de não envio dentro do prazo estabelecido.

11. DOS DOCUMENTOS DE HABILITAÇÃO

- 11.1.** Como condição prévia ao exame da documentação de habilitação do licitante detentor da proposta classificada em primeiro lugar, os Agentes de Contratação verificarão o eventual descumprimento das condições de participação, especialmente quanto à existência de sanção que impeça a participação no certame ou a futura contratação, mediante a consulta aos seguintes cadastros:
- 11.1.1.** SICAF;
- 11.1.2.** Consulta Consolidada de Pessoa Jurídica do Tribunal de Contas da União (<https://certidoes-apf.apps.tcu.gov.br/>)
- 11.1.3.** A consulta aos cadastros será realizada em nome da empresa licitante e também de seu sócio majoritário, por força do artigo 12 da Lei nº 8.429, de 1992, que prevê, dentre as sanções impostas ao responsável pela prática de ato de improbidade administrativa, a proibição de contratar com o Poder Público, inclusive por intermédio de pessoa jurídica da qual seja sócio majoritário.
- 11.1.3.1.** Caso conste na Consulta de Situação do Fornecedor a existência de Ocorrências Impeditivas Indiretas, o gestor diligenciará para verificar se houve fraude por parte das empresas apontadas no Relatório de Ocorrências Impeditivas Indiretas.
- 11.1.3.2.** A tentativa de burla será verificada por meio dos vínculos societários, linhas de fornecimento similares, dentre outros.
- 11.1.3.3.** O licitante será convocado para manifestação previamente à sua desclassificação.
- 11.1.4.** Constatada a existência de sanção, os Agentes de Contratação reputarão o licitante inabilitado, por falta de condição de participação.
- 11.1.5.** No caso de inabilitação, haverá nova verificação, pelo sistema, da eventual ocorrência do empate ficto, previsto nos arts. 44 e 45 da Lei Complementar nº 123, de 2006, seguindo-se a disciplina antes estabelecida para aceitação da proposta subsequente.
- 11.2.** É dever do licitante atualizar previamente as comprovações constantes do SICAF para que estejam vigentes na data da abertura da sessão pública, ou encaminhar, em conjunto com a apresentação da proposta, a respectiva documentação atualizada.
- 11.3.** O descumprimento do subitem acima implicará a inabilitação do licitante, exceto se a consulta aos sítios eletrônicos oficiais emissores de certidões feita pelos Agentes de Contratação lograr êxito em encontrar a(s) certidão(ões) válida(s), conforme art. 43, §3º, do Decreto 10.024, de 2019.
- 11.4.** Havendo a necessidade de envio de documentos de habilitação complementares, necessários à confirmação daqueles exigidos neste Edital e já apresentados, o licitante será convocado a encaminhá-los, em formato digital, via sistema, no prazo de **02 (duas) horas**, sob pena de inabilitação.
- 11.5.** Somente haverá a necessidade de comprovação do preenchimento de requisitos mediante apresentação dos documentos originais não-digitais quando houver dúvida em relação à integridade do documento digital.



- 11.6.** Não serão aceitos documentos de habilitação com indicação de CNPJ/CPF diferentes, salvo aqueles legalmente permitidos.
- 11.6.1.** Se o licitante for a matriz, todos os documentos deverão estar em nome da matriz, e se o licitante for a filial, todos os documentos deverão estar em nome da filial, exceto aqueles documentos que, pela própria natureza, comprovadamente, forem emitidos somente em nome da matriz.
- 11.6.2.** Serão aceitos registros de CNPJ de licitante matriz e filial com diferenças de números de documentos pertinentes ao CND e ao CRF/FGTS, quando for comprovada a centralização do recolhimento dessas contribuições.
- 11.7.** Ressalvado o disposto no item 11.4, os licitantes deverão encaminhar, nos termos deste Edital, a documentação relacionada nos itens a seguir, para fins de habilitação:

11.8. HABILITAÇÃO JURÍDICA

- 11.8.1.** Cédula de identidade do empresário (no caso de microempreendedor individual, ou empresário, ou empresa individual de responsabilidade limitada - EIRELI), ou de todos os sócios (no caso de sociedade civil ou empresarial), ou do presidente (no caso de cooperativa, fundação ou sociedade anônima); e
- 11.8.2.** No caso de empresário individual: inscrição no Registro Público de Empresas Mercantis, a cargo da Junta Comercial da respectiva sede; ou
- 11.8.3.** Em se tratando de microempreendedor individual – MEI: Certificado da Condição de Microempreendedor Individual - CCMEI; ou
- 11.8.4.** No caso de sociedade empresária ou empresa individual de responsabilidade limitada - EIRELI: ato constitutivo, estatuto ou contrato social em vigor, com todas as suas eventuais alterações ou consolidado, devidamente registrado na Junta Comercial da respectiva sede, acompanhado de documento comprobatório de seus administradores; ou
- 11.8.5.** No caso de sociedade simples: Inscrição do ato constitutivo no Registro Civil das Pessoas Jurídicas do local de sua sede, acompanhada de prova da indicação dos seus administradores; ou
- 11.8.6.** No caso de cooperativa: ata de fundação e estatuto social em vigor, com a ata da assembleia que o aprovou, devidamente arquivado na Junta Comercial ou inscrito no Registro Civil das Pessoas Jurídicas da respectiva sede, bem como o registro de que trata o art. 107 da Lei nº 5.764, de 1971; ou
- 11.8.7.** Decreto de autorização, em se tratando de empresa ou sociedade estrangeira em funcionamento no País, e ato de registro ou autorização para funcionamento expedido pelo órgão competente, quando a atividade assim o exigir.

11.9. A REGULARIDADE FISCAL E TRABALHISTA será comprovada mediante a apresentação dos seguintes documentos:

- 11.9.1.** Prova de inscrição no Cadastro Nacional de Pessoas Jurídicas ou no Cadastro de Pessoas Físicas, conforme o caso;
- 11.9.2.** Prova de inscrição no Cadastro de Contribuintes Estadual ou Municipal, se houver, relativo ao domicílio ou sede do licitante, pertinente ao seu ramo de atividade e compatível com o objeto contratual.
- 11.9.3.** Prova de regularidade com a Fazenda Federal do domicílio ou sede do licitante, mediante a apresentação da Certidão Negativa de Débitos ou Positiva com efeitos negativos Relativos aos Débitos Federais e à Dívida Ativa da União;



- 11.9.4. Prova de regularidade com a Fazenda Estadual do domicílio ou sede do licitante, mediante a apresentação das Certidão Negativa ou Positiva com efeitos negativos de Débito e Certidão Negativa ou Positiva com efeitos negativos de Dívida Ativa;
- 11.9.5. Prova de regularidade com a Fazenda Municipal do domicílio ou sede do licitante mediante a apresentação das Certidão Negativa ou Positiva com efeitos negativos de Débitos e Certidão Negativa ou Positiva com efeitos negativos de Dívida Ativa;
- 11.9.6. Quando a prova de regularidade de que trata o item 8.9.5 for comprovada mediante a apresentação de uma única certidão e dela não constar expressamente essa informação, caberá a licitante demonstrar com documentação hábil essa condição.
- 11.9.7. Prova de regularidade relativa ao Fundo de Garantia por Tempo de Serviço-FGTS, mediante a apresentação do Certificado de Regularidade do FGTS-CRF;
- 11.9.8. Prova de inexistência de débitos inadimplidos perante a Justiça do Trabalho, mediante a apresentação da Certidão Negativa de Débitos Trabalhistas-CNDT;

11.10. QUALIFICAÇÃO TÉCNICA

a) **Registro ou Inscrição e Quitação** da Pessoa Jurídica no **Conselho Regional de Engenharia, Arquitetura e Agronomia - CREA e/ou pelo Conselho de Arquitetura e Urbanismo – CAU e/ou Conselho Regional de Técnicos Industriais – CRT** da região sede da Empresa. No ato da assinatura do contrato a licitante vencedora sediada em outras regiões de jurisdição do CREA/CAU/CRT deverá apresentar visto do CREA – MA/CAU – MA/CRT – MA;

b) **Certidão de Registro e Quitação de Pessoa Física**, no **Conselho Regional de Engenharia e Agronomia-CREA**, do **Engenheiro Civil, Responsável Técnico** pela execução dos serviços comuns de engenharia, devendo comprovar seu vínculo com a empresa proponente.

b.1) Os profissionais indicados como responsáveis técnicos deverão comprovar o vínculo com a empresa por meio do contrato social, contrato ou termo de prestação de serviço, ou ata de eleição da diretoria que comprove que o responsável técnico está ligado à empresa, conforme autoriza o Acórdão n.º 2607/2011 – PLENÁRIO - TCU. Quando tratar -se de dirigente ou sócio da empresa licitante, tal comprovação será feita por meio do ato constitutivo dessa e certidão do CREA/CAU devidamente atualizada.

b.2) Quando o **Responsável Técnico** indicado for dirigente ou sócio da licitante, tal comprovação será feita através do **Ato Constitutivo** da empresa ou **Certidão do Conselho Regional de Engenharia e Agronomia-CREA**, devidamente atualizada.

b.3) Em caso de **não comprovação de vínculo empregatício**, o licitante poderá apresentar, em substituição, uma **Declaração de Contratação Futura**, declarando que o **Responsável Técnico** será futuramente contratado pela empresa. A Declaração deverá ser assinada conjuntamente pelo Representante Legal do licitante e pelo **Responsável Técnico** indicado e cujo vínculo será posteriormente comprovado.

b.4) É vedada a indicação de um mesmo **Responsável Técnico** por mais de uma empresa proponente, fato este que **inabilitará todas as envolvidas**.

c) **Qualificação Técnico-Profissional:**

c.1) comprovação do **Responsável Técnico**, indicado na **alínea “b”**, é detentor de **Anotação de Responsabilidade Técnica-ART** registrada no **Conselho Regional de Engenharia e Agronomia-CREA**, acompanhado da respectiva **Certidão de Acervo Técnico-CAT**, demonstrando que tenha executado serviço relativo, com características técnicas similares ao objeto.



ESTADO DO MARANHÃO
PREFEITURA MUNICIPAL DE SANTA LUZIA DO PARÁ
12.511.093/0001-06



c.2) deverão constar, preferencialmente, das Certidões de Acervo Técnico ou dos Atestados de Capacidade Técnicos registrados no **Conselho Regional de Engenharia e Agronomia-CREA**, em destaque, os seguintes dados: data de início e término dos serviços, local de execução, nome do CONTRATANTE e da CONTRATADA, nome dos responsáveis técnicos, seus títulos profissionais e números de registros no **Conselho Regional de Engenharia e Agronomia-CREA**, especificações técnicas dos serviços e os quantitativos executados;

c.3) quando a certidão e/ou atestado não for emitida pelo contratante principal dos serviços, deverá ser juntada à documentação pelo menos um dos seguintes documentos:

c.3.1) Declaração formal do contratante principal confirmando que a licitante tenha participado da execução do serviço objeto do Contrato Administrativo; ou

c.3.2) Autorização da subcontratação pelo contratante principal, em que conste o nome da licitante subcontratada para o qual se está emitindo o atestado; ou

c.3.3) Contrato Administrativo firmado entre contratado principal e a licitante subcontratada, devidamente registrado no Conselho de Classe Competente;

c.3.4) a não apresentação de documentação comprobatória prevista nas alíneas anteriores não importará na inabilitação sumária da licitante, mas a sujeitará à diligência documental pelo Pregoeiro. Caso não sejam confirmadas as informações contidas nos atestados fornecidos, a licitante será considerada inabilitada para o certame.

c.4) Não será aceito **Certidão de Acervo Técnico-CAT** ou **Atestado** de Projeto, Fiscalização, Supervisão, Gerenciamento, Controle Tecnológico ou Assessoria Técnica.

d) Qualificação Técnico-Operacional:

d.1) Atestado (s) de capacidade técnica – operacional que comprove(m) que a licitante tenha executado para órgão ou entidade da administração pública direta ou indireta, federal, estadual, municipal, ou ainda, para empresas privadas, obra/serviços de características técnicas similares as do objeto da presente licitação.

d.1.1) deverão constar, preferencialmente, dos Atestados de Capacidade Técnicos registrados no **Conselho Regional de Engenharia e Agronomia-CREA**, em destaque, os seguintes dados: data de início e término dos serviços, local de execução, nome do CONTRATANTE e da CONTRATADA, nome dos responsáveis técnicos, seus títulos profissionais e números de registros no **Conselho Regional de Engenharia e Agronomia-CREA**, especificações técnicas dos serviços e os quantitativos executados;

d.1.2) quando a certidão e/ou atestado não for emitida pelo contratante principal dos serviços, deverá ser juntada à documentação pelo menos um dos seguintes documentos:

d.1.2.1) Declaração formal do contratante principal confirmando que a licitante tenha participado da execução do serviço objeto do Contrato Administrativo; ou

d.1.2.2) Autorização da subcontratação pelo contratante principal, em que conste o nome da licitante subcontratada para o qual se está emitindo o atestado; ou

d.1.2.3) Contrato Administrativo firmado entre contratado principal e a licitante subcontratada, devidamente registrado no Conselho de Classe Competente;

d.1.2.4) a não apresentação de documentação comprobatória prevista nas alíneas anteriores não importará na inabilitação sumária da licitante, mas a sujeitará à diligência documental pelo Pregoeiro. Caso não sejam confirmadas as informações contidas nos atestados fornecidos, a licitante será considerada inabilitada para o certame.

d.1.3) Para fins de comprovação de Qualificação Técnico-Operacional será aceito o somatório de atestados;



d.1.4) Não será aceito **Certidão de Acervo Técnico-CAT** ou **Atestado** de Projeto, Fiscalização, Supervisão, Gerenciamento, Controle Tecnológico ou Assessoria Técnica.

e) **Declaração formal** indicando o **Responsável Técnico** que se responsabilizará pela execução dos serviços, com nome, profissão, RG, CPF e número do Registro Profissional;

e.1) O profissional indicado para fins de comprovação da capacitação técnico-profissional deverá ser o responsável pelo acompanhamento da execução dos serviços de que tratam o objeto desta licitação, admitindo-se a substituição por profissionais de experiência equivalente ou superior, desde que previamente aprovada pela CONTRATANTE;

f) **Declaração formal que irá disponibilizar e apresentar relação explícita das instalações, equipamentos e pessoal técnico especializado**, considerando o mínimo essencial para o cumprimento do Contrato Administrativo decorrente da licitação, em papel timbrado da licitante, vedadas as exigências de propriedade e de localização prévia.

11.10.1.1. Declaração da própria licitante de que visitou o local da obra, para constatar as condições de execução e peculiaridades inerentes à natureza dos trabalhos, se inteirou dos dados indispensáveis à apresentação da proposta, e que os preços a serem propostos cobrirão quaisquer despesas que incidam ou venham a incidir sobre a execução do objeto licitado, ou, **Declaração de que conhece os locais dos serviços e suas circunvizinhanças**, que se inteirou das mesmas, avaliou os problemas futuros e que os custos propostos cobrem quaisquer dificuldades decorrentes da execução dos serviços licitados, tendo obtido todas as informações necessárias para elaboração da proposta e execução do contrato, conforme modelo apresentado no **ANEXO V – Declaração de Visita**.

11.10.1.2. Qualquer informação adicional relativa à localização da obra, se necessária, poderá ser fornecida pela Secretaria Municipal de Obras;

11.10.1.3. A visita deverá ser agendada no prazo de até 02 (dois) dias úteis antes da data da licitação, através do e-mail cplprefeituraslp@gmail.com.

11.10.1.4. Os custos de visita aos locais das obras/serviços correrão por exclusiva conta da licitante.

11.11. QUALIFICAÇÃO ECONÔMICO-FINANCEIRA:

a) **Balço patrimonial e demonstrações contábeis dos 02 (dois) últimos exercícios sociais**, já exigíveis e apresentados na forma da lei, que comprovem a boa situação financeira da empresa, vedada a sua substituição por balancetes ou balanços provisórios, podendo ser atualizados por índices oficiais quando encerrado há mais de 3 (três) meses da data de apresentação da proposta;

b) No caso de empresa constituída no exercício social vigente, admite-se a apresentação de balanço patrimonial referente ao período de existência da sociedade;

c) É admissível o balanço intermediário, se decorrer de lei ou contrato social/estatuto social.

d) Caso o licitante seja cooperativa, tais documentos deverão ser acompanhados da última auditoria contábil-financeira, conforme dispõe o artigo 112 da Lei nº 5.764, de 1971, ou de uma declaração, sob as penas da lei, de que tal auditoria não foi exigida pelo órgão fiscalizador;

e) A comprovação da situação financeira da empresa será constatada mediante obtenção de índices de Liquidez Geral (LG), Solvência Geral (SG) e Liquidez Corrente (LC), iguais ou superiores a 1 (um) resultantes da aplicação das fórmulas:

$$LG = \frac{\text{Ativo Circulante} + \text{Realizável a Longo Prazo}}{\text{Passivo Circulante} + \text{Passivo Não Circulante}}$$



ESTADO DO MARANHÃO
PREFEITURA MUNICIPAL DE SANTA LUZIA DO PARÁ
12.511.093/0001-06



$$\text{SG} = \frac{\text{Ativo Total}}{\text{Passivo Circulante} + \text{Passivo Não Circulante}}$$

$$\text{LC} = \frac{\text{Ativo Circulante}}{\text{Passivo Circulante}}$$

e.1) Na ocorrência de não apresentação ou de algum equívoco na elaboração destes cálculos, tendo a Licitante fornecido dados que possibilitem a verificação e correção dos mesmos, não será motivo de inabilitação;

e.2) As licitantes que apresentarem resultado menor do que o exigido, deverão comprovar, considerados os riscos para a Administração, o capital mínimo ou o patrimônio líquido mínimo de **10% (dez por cento)** do valor estimado da contratação ou do item pertinente.

11.11.1. As empresas com menos de um exercício financeiro devem cumprir a exigência deste item mediante apresentação de Balanço de Abertura ou do último balanço patrimonial levantado, conforme o caso.

11.11.2. Os balanços emitidos via Sistema Público de Escrituração Fiscal Digital - Sped Fiscal, só será aceito mediante recibo de entrega emitido pelo Sistema, de acordo com o Decreto nº 8.683, de 25 de fevereiro de 2016.

11.12. Relação de Compromissos Firmados: Comprovação por meio de relação dos compromissos assumidos pelo licitante que importem em diminuição de sua capacidade econômico-financeira, excluídas parcelas já executadas de contratos firmado - conforme permissivo do **Art. 69, § 3º da Lei Federal 14.133/21;**

11.12.1. A exigência da referida Declaração é justificada tendo em vista os riscos que a incapacidade financeira da empresa pode causar à Administração Pública Municipal, evitando-se assim, que outros compromissos anteriormente firmados pela empresa, venha a comprometer a sua capacidade de executar o objeto do futuro contrato. Quanto à regra de verificação de 1/12 é em comparação com o Patrimônio Líquido da empresa, esta se alinha à regularidade com a qual será necessário para executar o objeto da licitação, garantindo assim, a capacidade econômico-financeira da mesma.

11.13. Certidão Negativa de Falência e Concordata expedida pelo distribuidor da sede da pessoa jurídica, com data não excedente a 60 (sessenta) dias de antecedência da data de apresentação dos documentos de habilitação, quando não vier expresso o prazo de validade.

11.14. O licitante enquadrado como microempreendedor individual que pretenda auferir os benefícios do tratamento diferenciado previstos na Lei Complementar n. 123/2006, estará dispensado (a) da prova de inscrição nos cadastros de contribuintes estadual e municipal.

11.15. A existência de restrição relativamente à regularidade fiscal não impede que a licitante qualificada como microempresa ou empresa de pequeno porte seja declarada vencedora, uma vez que atenda a todas as demais exigências do edital.

11.15.1. A declaração do vencedor acontecerá no momento imediatamente posterior à fase de habilitação.

11.16. Caso a proposta mais vantajosa seja ofertada por licitante qualificada como microempresa ou empresa de pequeno porte, e uma vez constatada a existência de alguma restrição no que tange à regularidade fiscal, a mesma será convocada para, no prazo de 5 (cinco) dias úteis, após a declaração do vencedor, comprovar a regularização. O prazo poderá ser



prorrogado por igual período, a critério da administração pública, quando requerida pelo licitante, mediante apresentação de justificativa.

- 11.17. A não-regularização fiscal e trabalhista no prazo previsto no subitem anterior acarretará a inabilitação do licitante, sem prejuízo das sanções previstas neste Edital, sendo facultada a convocação dos licitantes remanescentes, na ordem de classificação. Se, na ordem de classificação, seguir-se outra microempresa, empresa de pequeno porte ou sociedade cooperativa com alguma restrição na documentação fiscal e trabalhista, será concedido o mesmo prazo para regularização.
- 11.18. Havendo necessidade de analisar minuciosamente os documentos exigidos, o Pregoeiro suspenderá a sessão, informando no “chat” a nova data e horário para a continuidade da mesma.
- 11.19. Será inabilitado o licitante que não comprovar sua habilitação, deixar de apresentar quaisquer dos documentos exigidos para a habilitação, ou apresentá-los em desacordo com o estabelecido neste Edital.
- 11.20. Nos itens não exclusivos a microempresas, empresas de pequeno porte, em havendo inabilitação, haverá nova verificação, pelo sistema, da eventual ocorrência do empate ficto, previsto nos artigos 44 e 45 da LC nº 123/2006, seguindo-se a disciplina antes estabelecida para aceitação da proposta subsequente.
- 11.21. Não serão aceitos protocolos de entrega ou de solicitação de documento em substituição aos requeridos no presente edital e seus anexos.
- 11.22. Constatado o atendimento às exigências fixadas neste edital, o licitante será declarado vencedor.

12. DO ENCAMINHAMENTO DA PROPOSTA E DOCUMENTOS DE HABILITAÇÃO

- 12.1. A proposta final do licitante vencedor e os documentos exigidos para habilitação, **se necessário e mediante solicitação do Agente de Contratação**, serão remetidos em original, por qualquer processo de cópia reprográfica, autenticada por tabelião de notas, ou por servidor da Administração, desde que conferidos com o original, ou publicação em órgão da imprensa oficial, para análise, no prazo de 02 (dois) dias úteis, à Comissão Permanente de Licitação da Prefeitura Municipal de Santa Luzia do Paruá, situada na Avenida Professor João Moraes de Sousa, 355 – Centro, Santa Luzia do Paruá – MA.
- 12.2. Será inabilitado ou recusada a aceitação da proposta do licitante que não enviar os documentos no prazo estipulado no item anterior, sem prejuízo das sanções previstas neste Edital.
- 12.3. O licitante que abandonar o certame, deixando de enviar os documentos indicados neste item, será desclassificado e sujeitar-se-á às sanções previstas neste edital.

13. DOS RECURSOS

- 13.1. O Agente de Contratações declarará o vencedor e, depois de decorrida a fase de regularização fiscal de microempresa, empresa de pequeno porte ou sociedade cooperativa, se for o caso, concederá o prazo de no mínimo (10) dez minutos, para que qualquer licitante manifeste a intenção de recorrer, de forma motivada, isto é, indicando contra qual(is) decisão(ões) pretende recorrer e por quais motivos, em campo próprio do sistema.
- 13.2. A falta de manifestação imediata e motivada da intenção de interpor recurso, no momento da sessão pública desta licitação, implica decadência desse direito, ficando o Agente de Contratações autorizado a encaminhar o processo a Autoridade Competente para adjudicar o objeto à LICITANTE VENCEDORA.



- 13.3.** Havendo quem se manifeste, caberá ao Agente de Contratações verificar a tempestividade e a existência de motivação da intenção de recorrer, para decidir se admite ou não o recurso, fundamentadamente.
- 13.3.1.** Nesse momento o Agente de Contratações não adentrará no mérito recursal, mas apenas verificará as condições de admissibilidade do recurso.
- 13.3.2.** A falta de apresentação das razões de recurso, em campo próprio do sistema, também importará a decadência do direito de recurso e, via de consequência, a adjudicação do objeto da licitação à LICITANTE VENCEDORA.
- 13.4.** A recorrente que tiver sua intenção de recurso aceita deverá registrar as razões do recurso, em campo próprio do sistema, no prazo de 03 (três) dias úteis, ficando as demais LICITANTES, desde logo, intimadas a apresentar contrarrazões, também via sistema, em igual prazo, que começará a correr do término do prazo da recorrente, sendo-lhes assegurada vista imediata dos elementos indispensáveis à defesa dos seus interesses.
- 13.5.** O acolhimento do recurso importará na invalidação apenas dos atos insuscetíveis de aproveitamento.

14. DA REABERTURA DA SESSÃO PÚBLICA

- 14.1.** A sessão pública poderá ser reaberta:
- 14.1.1.** Nas hipóteses de provimento de recurso que leve à anulação de atos anteriores à realização da sessão pública precedente ou em que seja anulada a própria sessão pública, situação em que serão repetidos os atos anulados e os que dele dependam.
- 14.1.2.** Quando houver erro na aceitação do preço melhor classificado ou quando o licitante declarado vencedor não assinar o contrato ou não comprovar a regularidade fiscal, nos termos do art. 43, §1º da LC nº 123/2006. Nessas hipóteses, serão adotados os procedimentos imediatamente posteriores ao encerramento da etapa de lances.
- 14.2.** Todos os licitantes remanescentes deverão ser convocados para acompanhar a sessão reaberta.
- 14.3.** A convocação se dará por meio do sistema eletrônico ("chat"), e-mail, ou, ainda, mensagem eletrônica, de acordo com a fase do procedimento licitatório.
- 14.4.** A convocação feita por e-mail ou mensagem eletrônica dar-se-á de acordo com os dados contidos no SICAF, sendo responsabilidade do licitante manter seus dados cadastrais atualizados.

15. DA ADJUDICAÇÃO E DA HOMOLOGAÇÃO

- 15.1.** O objeto da licitação será adjudicado ao licitante declarado vencedor, por ato da autoridade competente, caso não haja interposição de recurso, ou pela mesma autoridade competente, após a regular decisão dos recursos apresentados.
- 15.2.** Após a fase recursal, constatada a regularidade dos atos praticados, a autoridade competente homologará o procedimento licitatório.

16. DO CONTRATO

- 16.1.** Findo o processo licitatório, a empresa vencedora será convocada via sistema eletrônico e e-mail a assinar o Contrato, que obedecerá ao modelo em documento complementar, no prazo de 5 (cinco) dias úteis contados da convocação emitida pelo Setor, podendo ser prorrogado mediante anuência e conveniência administrativa, sob pena de decair do direito à contratação.
- 16.2.** O subitem acima deverá ser desconsiderado caso seja outra a decisão da autoridade competente que não a homologação do processo licitatório ou outra for sua decisão.



- 16.3.**A recusa injustificada do adjudicatário em assinar o contrato ou em aceitar ou retirar o instrumento equivalente no prazo estabelecido pela Administração caracterizará o descumprimento total da obrigação assumida e o sujeitará às penalidades legalmente estabelecidas e à imediata perda da garantia de proposta em favor do órgão ou entidade licitante.
- 16.4.**Caso a licitante vencedora não atenda ao prazo previsto no item 15.1, ensejará a aplicação das sanções estabelecidas no item sanções administrativas deste instrumento, reservando-se o CONTRATANTE, o direito de convocar as licitantes remanescentes, na ordem de classificação, para fazê-lo em igual prazo e nas mesmas condições propostas pela primeira classificada, inclusive quanto ao preço, ou revogar a licitação, independentemente das sanções previstas para a licitante vencedora neste instrumento.

17. DO PRAZO PARA VIGÊNCIA DO CONTRATO/PRAZO DE EXECUÇÃO DA OBRA

- 17.1.**O contrato decorrente deste edital possuirá prazo de validade de 12 (doze) meses conforme especificado na minuta contratual.
- 17.2.**Se a empresa vencedora deixar de executar os serviços dentro das especificações estabelecidas, será responsável pela imediata substituição ou regularização do serviço rejeitado e o tempo despendido poderá ser computado para aplicação das penalidades previstas neste instrumento.
- 17.3.**O prazo de execução da obra será de 180 (cento e oitenta) dias conforme estabelecido no Cronograma Físico Financeiro.

18. DAS OBRIGAÇÕES DA CONTRATADA

- 18.1.**Além das obrigações legais, regulamentares e das demais constantes deste instrumento e seus documentos complementares, obriga-se, ainda, a empresa vencedora a:
- 18.2.**E-MAIL preferencialmente INSTITUCIONAL: É dever empresa vencedora/contratada manter durante o período de vigência do contrato/serviço, e-mail, preferencialmente institucional, atualizado, vigente e operacional, para executar os contatos oficiais com o CONTRATANTE, para realização de contratos, adendos, renovações, notificações, ofícios e todos demais atos administrativos.
- 18.3.**Efetuar a entrega do objeto licitado no prazo e local informado, juntamente com a emissão da ordem de compra/serviço, mediante agendamento prévio junto ao CONTRATANTE.
- 18.4.**Carregar e disponibilizar o(s) produto(s) no(s) local(is) indicado(s) também constituem obrigações exclusivas da empresa vencedora, a serem cumpridas com força de trabalho própria e as suas expensas.
- 18.5.**O recebimento dos materiais será provisório para posterior verificação de sua conformidade com as especificações da licitação e da proposta.
- 18.6.**O pedido de prorrogação de prazo para entrega dos objetos somente será conhecido pelo CONTRATANTE, caso o mesmo seja devidamente fundamentado e entregue no Setor de Licitações, antes de expirar o prazo contratual inicialmente estabelecido.
- 18.7.**Garantir os materiais ou equipamentos contra defeitos de fabricação e também, contra vícios, defeitos ou incorreções, resultantes da entrega.
- 18.8.**Fornecer materiais ou equipamentos de primeira qualidade, considerando-se como tais àqueles que atendam satisfatoriamente os fins aos quais se destinam, apresentando ótimo rendimento, durabilidade e praticidade.
- 18.9.**Arcar com todos os ônus necessários à completa entrega, considerando-se como tal a disponibilização, no local indicado pelo Município de SANTA LUZIA DO PARÁ, conforme



ESTADO DO MARANHÃO
PREFEITURA MUNICIPAL DE SANTA LUZIA DO PARÁ
12.511.093/0001-06



quantitativos dos serviços adjudicados, tais como transporte, encargos sociais, tributos e outras incidências, se ocorrerem.

- 18.10.** Substituir, no prazo máximo de 2 (dois) dias úteis, os produtos ou serviços que, no ato da entrega, estiverem com suas embalagens violadas e/ou com identificação ilegível e em desacordo com as condições necessárias estabelecidas neste instrumento. Exceto, quando pela natureza do bem, origem do produto e logística de sua entrega, for impossível substituir no prazo de 02 (dois) dias, podendo o CONTRATANTE conceder prazo maior.
- 18.11.** Substituir, ainda, por outro de qualidade, todo produto aplicado com defeito de fabricação.
- 18.12.** Assumir inteira responsabilidade pela efetiva entrega do objeto licitado e efetuar-la de acordo com as especificações e instruções deste Instrumento e seus documentos complementares, sendo que o transporte até o(s) local(is) de entrega correrá exclusivamente por conta do fornecedor, bem como pelo que o método de embalagem deverá ser adequado à proteção efetiva de toda mercadoria contra choques e intempéries durante o transporte.
- 18.13.** Reparar, corrigir, remover, reconstruir ou substituir, às suas expensas, no todo ou em parte, o objeto deste instrumento, em que se verificarem vícios, defeitos ou incorreções, resultantes da entrega do(s) produto(s), num prazo máximo de 10 (dez) dias consecutivos, salvo quando o defeito for, comprovadamente, provocado por uso indevido, sendo que o tempo extra despendido poderá ser computado para aplicação das penalidades previstas neste instrumento.
- 18.14.** Cumprir rigorosamente com o disposto no Edital e demais documentos complementares.
- 18.15.** Manter durante a execução deste contrato todas as condições de habilitação e qualificação exigidas na licitação.
- 18.16.** Responsabilizar-se pelos ônus resultantes de quaisquer ações, demandas, custos e despesas decorrentes de danos, ocorridos por culpa sua ou de qualquer de seus empregados e prepostos, obrigando-se outrossim por quaisquer responsabilidades decorrentes de ações judiciais movidas por terceiros, que lhe venham a ser exigidas por força da Lei, ligadas ao cumprimento do presente Instrumento.
- 18.17.** Responder por danos materiais ou físicos, causados por seus empregados, diretamente ao CONTRATANTE ou a terceiros, decorrente de sua culpa ou dolo.
- 18.18.** Em tudo agir segundo as diretrizes da Administração.

19. DO CONTRATO

- 19.1.** Encerrado o procedimento licitatório, o representante legal da empresa cuja proposta foi declarada vencedora será convocado via sistema eletrônico e e-mail para firmar/assinar o contrato ou instrumento equivalente, conforme minuta presente em documento complementar, no prazo de 5 (cinco) dias úteis contados da convocação emitida pelo Setor Responsável, prorrogáveis por mesmo prazo, sob pena de decair do direito à contratação.
- 19.2.** Caso o adjudicatário não apresente situação regular no ato de assinatura do contrato ou recuse-se a assiná-lo, serão convocados os licitantes remanescentes, observada a ordem de classificação para celebrar o contrato.
- 19.3.** O contrato celebrado será rescindido em caso de descumprimento contratual e aplicado as sanções cabíveis e pertinentes em conformidade com a Lei Federal nº 14.133/2021.

20. DAS OBRIGAÇÕES DO CONTRATANTE

- 20.1.** O regime jurídico desta contratação confere ao contratante as prerrogativas do Art.104 da Lei nº 14.133/2021.



- 20.2. Constituem obrigações do CONTRATANTE, além da constante do Art. 115 da Lei n.º 14.133/2021, as especificadas no Edital.
- 20.3. Acompanhar, fiscalizar e avaliar os serviços do objeto deste Contrato;
- 20.4. Emitir as ordens de serviços à empresa vencedora, de acordo com as necessidades, respeitando os prazos para atendimentos;
- 20.5. Prestar as informações e os esclarecimentos que venham a ser solicitados pelo licitante vencedor;
- 20.6. Efetuar o pagamento na forma ajustada neste Edital e no Instrumento Contratual;
- 20.7. Cumprir com as demais obrigações constantes no Edital e outras previstas no Contrato.

21. DA FISCALIZAÇÃO

- 21.1. A entrega dos serviços e o cumprimento do disposto neste instrumento serão fiscalizados pelo CONTRATANTE, por intermédio de sua Secretaria requisitante dos serviços, que nomeará servidor com formação em engenharia para acompanhar a entrega a execução dos serviços, de acordo com o determinado, controlando os prazos estabelecidos para entrega do mesmo e apresentação de fatura, notificando à empresa vencedora a respeito de quaisquer reclamações ou solicitações havidas.
- 21.2. Resguardada a disposição do subitem precedente, a fiscalização representará o CONTRATANTE e terá as seguintes atribuições:
- 21.3. Definir o objeto desta licitação, caracterizado por especificações e referências necessárias ao perfeito entendimento pelos licitantes;
- 21.4. Receber os serviços, verificando a sua conformidade com as especificações estabelecidas e da proposta;
- 21.5. Agir e decidir em nome do CONTRATANTE, inclusive, para rejeitar os serviços que forem executados em desacordo com as especificações exigidas;
- 21.6. Coletar, se julgar necessário, amostra(s) de todos os produtos utilizados na obra ou serviço, para realização de análise;
- 21.7. Comunicar oficialmente à empresa vencedora quanto à rejeição do(s) produto(s);
- 21.8. Certificar a Nota Fiscal correspondente somente após a verificação da perfeita compatibilidade entre o(s) serviço (s) entregue(s) ao que foi solicitado;
- 21.9. Exigir da empresa vencedora o cumprimento rigoroso das obrigações assumidas;
- 21.10. Sustar o pagamento de faturas no caso de inobservância, pela empresa vencedora, de condições previstas neste instrumento;
- 21.11. Transmitir ordens e instruções, verbais ou escritas, à empresa vencedora, no tocante ao fiel cumprimento do disposto neste instrumento;
- 21.12. Solicitar a aplicação, nos termos deste instrumento, de multa(s) à empresa vencedora;
- 21.13. Instruir o(s) recurso(s) da empresa vencedora no tocante ao pedido de cancelamento de multa(s), quando essa discordar do CONTRATANTE;
- 21.14. m) No exercício de suas atribuições fica assegurado à fiscalização, sem restrições de qualquer natureza, o direito de acesso a todos os elementos de informações relacionados com o objeto deste instrumento, pelos mesmos julgados necessários.

22. DO PAGAMENTO

- 22.1. O pagamento pela efetiva prestação dos serviços objeto deste instrumento será efetuado em até 30(trinta) dias da apresentação das medições devidamente aprovadas pela fiscalização do contrato e no valor correspondente ao seu somatório.



ESTADO DO MARANHÃO
PREFEITURA MUNICIPAL DE SANTA LUZIA DO PARUÁ
12.511.093/0001-06



- 22.2.**A Nota Fiscal correspondente deverá ser entregue pela CONTRATADA diretamente ao responsável pela fiscalização que somente atestará a realização dos serviços e liberará a Nota Fiscal para pagamento quando cumpridas, pela CONTRATADA, todas as condições pactuadas.
- 22.3.**No caso da parcela relativa à primeira medição, a mesma somente será validada mediante a apresentação da Prova de Inscrição da Obra junto ao INSS. No caso da parcela relativa a última fase, a medição somente será validada mediante apresentação de documento comprobatório da Baixa da obra junto ao INSS
- 22.4.**Para execução do pagamento, CONTRATADA deverá fazer constar na Nota Fiscal correspondente, emitida sem rasura, em letra bem legível, em nome do Município de SANTA LUZIA DO PARUÁ, informando o número de sua conta corrente e agência Bancária, bem como o número da Ordem de Compra.
- 22.5.**Havendo erro na Nota Fiscal ou circunstâncias que impeçam a liquidação da despesa, aquela será devolvida à CONTRATADA e o pagamento ficará pendente até que o mesmo providencie as medidas saneadoras. Nesta hipótese, o prazo para pagamento iniciar-se-á após a regularização da situação ou reapresentação do documento fiscal, não acarretando quaisquer ônus ao Município de SANTA LUZIA DO PARUÁ.
- 22.6.**A critério da Administração poderão ser descontados dos pagamentos devidos, os valores para cobrir despesas com multas, indenizações a terceiros ou outras de responsabilidade da CONTRATADA.
- 22.7.** O Município de SANTA LUZIA DO PARUÁ poderá sustar todo e qualquer pagamento do preço ou suas parcelas de qualquer fatura apresentada pela CONTRATADA caso verificadas uma ou mais das hipóteses abaixo e enquanto perdurar o ato ou fato sem direito a qualquer reajustamento complementar ou acréscimo, conforme enunciado:
- 22.8.**A CONTRATADA deixe de acatar quaisquer determinações exaradas pelo órgão fiscalizador do Município de SANTA LUZIA DO PARUÁ.
- 22.9.**Não cumprimento de obrigação assumida, hipótese em que o pagamento ficará retido até que a CONTRATADA atenda à cláusula infringida.
- 22.10.**A CONTRATADA retarde indevidamente a execução do serviço ou paralise os mesmos por prazo que venha a prejudicar as atividades do Município de SANTA LUZIA DO PARUÁ.
- 22.11.**Débito da CONTRATADA para com o Município de SANTA LUZIA DO PARUÁ quer proveniente da execução deste instrumento, quer de obrigações de outros contratos.
- 22.12.**Em qualquer das hipóteses previstas nos parágrafos acima, ou de infração as demais cláusulas e obrigações estabelecidas neste instrumento.
- 22.13.**Respeitadas as condições previstas neste instrumento, no caso de eventual atraso no pagamento por culpa do Município de SANTA LUZIA DO PARUÁ, os valores devidos serão acrescidos de encargos financeiros de acordo com o índice de variação do IGM-M do mês anterior ao do pagamento, ou por outro índice que venha lhe substituir, desde que a CONTRATADA não tenha concorrido de alguma forma para o atraso.
- 22.14.**A despesa decorrente desta licitação correrá por conta das seguintes dotações:

CÓDIGO	ESPECIFICAÇÃO
02	PODER EXECUTIVO – PREFEITURA MUNICIPAL



02.14	SEC. MUN. OBRAS URB. CID. TRANSP. TRANSITO
02.14.15.451.0024	Município Melhor
02.14.15.451.0024.1032.0000	CONST. REF. E AMPL. DE LOGRADOUROS PUBLICOS
4.4.90.51.00	OBRAS E INSTALAÇÕES

23.SANÇÕES ADMINISTRATIVAS

- 23.1.**O descumprimento total ou parcial das obrigações assumidas pela CONTRATADA ou não veracidade das informações prestadas, poderá acarretar, resguardados os preceitos legais pertinentes, sendo-lhe garantida a prévia defesa, nas seguintes sanções:
- 23.2.**Advertência pelo atraso de até 10 (dez) dias corridos e sem prejuízo para o Município de SANTA LUZIA DO PARUÁ, na entrega da mercadoria/prestação do serviço/execução da obra, ainda que inicial, intermediário ou de substituição/reposição.
- 23.3.**Multa de até 10% do total do contrato/ordem de compra/serviço para o caso de atraso superior a 10 (dez) dias corridos ou em situações que acarretem prejuízo a Administração, na entrega da mercadoria/prestação do serviço/execução da obra, ainda que inicial, intermediário ou de substituição/reposição.
- 23.4.**Multa de até 10% do total do contrato/ordem de compra/serviço para o caso de execução imperfeita do objeto.
- 23.5.**Multa de até 20% sobre o valor total do contrato/ordem de compra/serviço se deixar de entregar a mercadoria/prestar o serviço/executar a obra, no prazo determinado, ainda que inicial, intermediário ou de substituição/reposição.
- 23.6.**Suspensão temporária de participação em licitação e impedimento de contratar com o Município de SANTA LUZIA DO PARUÁ, por prazo não superior a 2 (dois) anos;
- 23.7.**Declaração de inidoneidade para licitar ou contratar com a Administração Pública enquanto perdurarem os motivos determinantes da punição ou até que seja promovida a reabilitação perante a própria autoridade que aplicou a penalidade, que será concedida sempre que o contratado ressarcir a Administração pelos prejuízos resultantes e após decorrido o prazo da sanção aplicada no inciso "e", quando ocorrido a seguinte situação:
- 23.8.**Quando fraudar, em prejuízo da Fazenda Pública, licitação instaurada para aquisição de bens ou mercadorias, prestação de serviços ou contrato dela decorrente:
- 23.9.**Entregando uma mercadoria por outra;
- 23.10.**Alterando substância, qualidade ou quantidade da mercadoria fornecida.
- 23.11.**Sempre que anteriormente tenha sido aplicada a suspensão temporária em licitação e impedimento de contratar com a Administração.
- 23.12.**Quando da ação ou omissão decorrerem graves prejuízos ao Município de SANTA LUZIA DO PARUÁ, seja pela não assinatura do contrato/ata, pela inexecução do objeto, pela execução imperfeita, ou ainda, por outras situações concretas que ensejarem a sanção.
- 23.13.**As penalidades acima relacionadas não são exaustivas, mas sim exemplificativas, podendo outras ocorrências ser analisadas e ter aplicação por analogia e de acordo com a Lei Federal nº 14.133/2021;
- 23.14.**As sanções aqui previstas são independentes entre si, podendo ser aplicadas isoladas ou cumulativamente, sem prejuízo de outras medidas cabíveis.



23.15.EXTENSÃO DAS PENALIDADES

23.16.- A sanção de suspensão de participar em licitação e contratar com o CONTRATANTE poderá ser também, aplicada, sem prejuízo das sanções penais e civis, aqueles que:

23.17.Retardarem a execução do objeto da licitação;

23.18.Demonstrar em não possuir idoneidade para contratar com a Administração e;

23.19.Fizerem declaração falsa ou cometerem fraude fiscal.

24.- DO REAJUSTAMENTO

24.1.Conforme as normas financeiras vigentes a partir de 1º de julho de 1994, não haverá reajustamento de preços, no prazo inferior a 01 (um) ano.

25.DA AMPLIAÇÃO E /OU REDUÇÃO

25.1.O contratado fica obrigado a aceitar nas mesmas condições propostas, os acréscimos e supressões que se fizerem necessários de até 25% (vinte e cinco por cento) nos termos do art. 125 da Lei Federal nº 14.133/2021.

26.DO CANCELAMENTO DO CONTRATO

26.1.O fornecedor terá seu contrato cancelado quando:

26.2.Descumprir as condições do contrato;

26.3.Não retirar a respectiva nota de empenho ou instrumento equivalente, no prazo estabelecido pela Administração, sem justificativa aceitável;

26.4.O cancelamento do contrato, nas hipóteses previstas, assegurados o contraditório e a ampla defesa, será formalizado por despacho da autoridade competente do Órgão Gerenciador.

27.DISPOSIÇÕES GERAIS

27.1.Homologada a licitação o adjudicatário receberá a Ordem de Serviços para o início da obra.

27.2.Caso o adjudicatário não preste o serviço ou forneça o(s) bem(s), objeto do certame, de acordo com a sua proposta, serão convocados os licitantes remanescentes, observada a ordem de classificação, para execução do serviço.

27.3.É facultado ao AGENTE DE CONTRATAÇÕES ou a AUTORIDADE COMPETENTE, em qualquer fase do julgamento promover diligência destinada a esclarecer ou complementar a instrução do processo e a aferição do ofertado, bem como solicitar a órgãos competentes a elaboração de pareceres técnicos destinados a fundamentar as decisões.

27.4.Qualquer solicitação de prorrogação de prazo para execução dos serviços, decorrentes desta licitação, somente será analisada se apresentada antes do decurso do prazo para tal e devidamente fundamentada.

27.5.Uma vez convocado, a recusa injustificada do adjudicatário em prestar os serviços, dentro do prazo estabelecido neste edital, caracteriza o descumprimento total da obrigação assumida, sujeitando-o às penalidades legalmente estabelecidas

27.6.Na hipótese acima referida será convocado novo adjudicatário, observada a ordem de classificação nesta licitação.

27.7.Constituem motivos para rescisão do contrato ou instrumento equivalente, todos aqueles listados pela Lei 14.133/2021, no artigo 138.

27.8.A AUTORIDADE COMPETENTE poderá nas mesmas condições contratuais, realizar acréscimos ou supressões de até 25% (vinte e cinco por cento) do valor inicial atualizado do contrato, conforme estabelecido no §1º do artigo 125 da Lei Federal 14.133/2021.



ESTADO DO MARANHÃO
PREFEITURA MUNICIPAL DE SANTA LUZIA DO PARUÁ
12.511.093/0001-06



- 27.9.** Será dada vista aos proponentes interessados tanto nas propostas comerciais como dos documentos de habilitação apresentados na sessão.
- 27.10.** É vedado à contratada subcontratar total ou parcialmente o fornecimento sem autorização expressa da Administração.
- 27.11.** A presente Licitação somente poderá ser revogada por razões de interesse público, decorrente de fato superveniente devidamente comprovado; ou anulada, em todo ou em parte, por ilegalidade de ofício ou por provocação de terceiros, mediante parecer escrito e devidamente comprovado.
- 27.12.** O AGENTE DE CONTRATAÇÕES, no interesse da Administração, poderá relevar omissões puramente formais observadas na documentação e proposta, desde que não contrariem a legislação vigente e não comprometam a lisura da licitação, sendo possível a promoção de diligência destinada a esclarecer ou a complementar a instrução do processo.
- 27.13.** É vedado ao fornecedor retirar sua proposta ou parte dela após aberta a sessão da licitação.
- 27.14.** O Instrumento Convocatório é parte integrante do Contrato.
- 27.15.** Esse Edital e seus Anexos estão à disposição dos interessados no endereço eletrônico <https://transparencia.santaluziadoparua.ma.gov.br/>, onde poderão ser consultados gratuitamente, ou na sede da Prefeitura Municipal de Santa Luzia do Paruá, na Av. Professor João Moraes de Sousa, 355 – Centro - Santa Luzia do Paruá – MA, de 2ª a 6ª, no horário das 8 às 12 h, ao custo de R\$ 50,00 (Cinquenta reais), através de DAM. Informações adicionais, no mesmo endereço, ou pelo e-mail cplprefeituraslp@gmail.com.
- 27.16.** São partes integrantes deste Edital os seguintes Anexos:

Anexo I	Projeto Básico
Anexo II	Minuta do Contrato
Anexo III	Modelo de Declaração de Contratos Firmados com a Iniciativa Privada e a Administração Pública
Anexo IV	Modelo do Atestado de Visita

- 27.17.** Para dirimir quaisquer questões decorrentes desta licitação, não resolvidas na esfera administrativa, será competente o foro de Santa Luzia do Paruá - MA, excluído qualquer outro, por mais privilegiado que seja.

Santa Luzia do Paruá – MA, 27 de março 2025.

FLAVIO JOSE PADILHA DE ALMEIDA
Secretário Municipal de Plan., Admin., Finanças, Receitas e Patrimônio Público
Portaria nº 031/2025



ANEXO I

PROJETO BÁSICO

CONTRATAÇÃO DE EMPRESA PARA REFORMA E REVITALIZAÇÃO DA PRAÇA DA BÍBLIA NO MUNICÍPIO DE SANTA LUZIA DO PARUÁ, CONFORME CONTRATO DE REPASSE OGU Nº 965287/2024, TERMO DE COMPROMISSO Nº 9529/2014, NO MUNICÍPIO DE SANTA LUZIA DO PARUÁ.

1- INTRODUÇÃO

Este projeto básico tem como objetivo a contratação de empresa especializada para a execução da reforma e revitalização da Praça da Bíblia, localizada no município de Santa Luzia do Paruá. A iniciativa visa proporcionar melhorias na infraestrutura do espaço público, garantindo mais conforto, segurança e acessibilidade para a população.

A reforma será realizada conforme as diretrizes estabelecidas no Contrato de Repasse OGU nº 965287/2024 e no Termo de Compromisso nº 9529/2014, assegurando que os recursos sejam aplicados de forma eficiente e transparente. Com essa revitalização, busca-se preservar a identidade cultural do local, incentivar a convivência social e promover um ambiente adequado para lazer, práticas esportivas e eventos comunitários.

Este documento apresenta as diretrizes gerais do projeto, incluindo a descrição dos serviços a serem executados, os critérios técnicos e os requisitos para a contratação da empresa responsável pela obra.

2- JUSTIFICATIVA

A reforma e revitalização da Praça da Bíblia no município de Santa Luzia do Paruá se faz necessária devido ao atual estado de conservação do espaço, que apresenta desgaste estrutural e necessidade de melhorias em sua infraestrutura. Como um dos principais pontos de encontro da comunidade, a praça desempenha um papel fundamental na promoção do convívio social, da cultura e do lazer, sendo essencial sua requalificação para melhor atender a população.

Além disso, a intervenção visa garantir maior acessibilidade, segurança e conforto aos frequentadores, adequando o espaço às normas de acessibilidade e promovendo um ambiente mais inclusivo. A revitalização também contribuirá para o desenvolvimento urbano do município, valorizando o patrimônio público e incentivando o uso adequado do local por diferentes faixas etárias e grupos sociais.

Dessa forma, a execução deste projeto é fundamental para melhorar a qualidade de vida dos moradores, estimular a realização de atividades recreativas e culturais, além de fortalecer a identidade comunitária da cidade.



3- DA FUNDAMENTAÇÃO LEGAL PARA CONTRATAÇÃO

2.1. A futura contratação encontra fundamento no Artigo. 37, XXI, da Constituição Federal/1988, na Lei Federal nº 14.133/2021, aplicando-se também os procedimentos determinados pela Lei Complementar nº 123, de 14 de dezembro 2006, alterada pela Lei Complementar nº 147, de 07 de agosto de 2014 e demais normas pertinentes à espécie.

3 DO VALOR:

3.1. O Valor Máximo Global para execução das obras e serviços objeto deste Contrato, é de **R\$ 969.716,16 (Novecentos e sessenta e nove mil, setecentos e dezesseis reais e dezesseis centavos).**

4 DA DOTAÇÃO ORÇAMENTÁRIA:

CÓDIGO	ESPECIFICAÇÃO
02	PODER EXECUTIVO – PREFEITURA MUNICIPAL
02.14	SEC. MUN. OBRAS URB. CID. TRANSP. TRANSITO
02.14.15.451.0024	Município Melhor
02.14.15.451.0024.1032.0000	CONST. REF. E AMPL. DE LOGRADOUROS PUBLICOS
4.4.90.51.00	OBRAS E INSTALAÇÕES

5 DOS ACRÉSCIMOS E SUPRESSÕES A CONTRATADA:

Fica obrigada a aceitar, nas mesmas condições contratuais, os acréscimos ou supressões na prestação dos serviços, até o limite de 25% (vinte e cinco por cento) nos termos do art. 125 da Lei Federal nº 14.133/2021.

6 DO PRAZO:

6.1 – O prazo de vigência deste Contrato será de 12 (doze) meses a contar da data da assinatura do contrato. O prazo de execução dos serviços objeto da presente licitação é de 90 (noventa) conforme Cronograma físico - financeiro anexo ao projeto, a contar da data do recebimento da Ordem de Serviço.

PARÁGRAFO PRIMEIRO – O gestor do presente contrato designará um Responsável para seu acompanhamento e emissão de Termo circunstanciado de Recebimento Provisório, assinado pelas partes, no prazo de 15 (quinze) dias, contados a partir da data da comunicação por escrito, da conclusão do objeto pela Contratada.

PARÁGRAFO SEGUNDO – O referido Responsável examinará o trabalho executado, verificando o fiel cumprimento das leis, das cláusulas do contrato e seus Anexos, Especificações Técnicas e fará constar do Termo de Recebimento Provisório todas as



ESTADO DO MARANHÃO
PREFEITURA MUNICIPAL DE SANTA LUZIA DO PARUÁ
12.511.093/0001-06



deficiências encontradas, que a CONTRATADA deverá sanar em prazo determinado pelo Responsável da Contratante, observando o disposto na Lei 14.133/21.

PARÁGRAFO TERCEIRO – Comprovado o saneamento das deficiências anotadas e a adequação do objeto aos termos contratuais, a Administração emitirá em prazo inferior a 45 (quarenta e cinco) dias, contados da comunicação por escrito da conclusão, pela Contratada, Termo circunstanciado de Recebimento Definitivo do objeto, assinado pelas partes.

PARÁGRAFO QUARTO – Os serviços somente serão considerados concluídos e em condições de serem recebidos, depois de cumpridas todas as obrigações assumidas pela licitante vencedora e atestada sua conclusão pelo Responsável designado para o seu acompanhamento.

PARÁGRAFO QUINTO – Os prazos estabelecidos nesta Cláusula somente poderão ser objeto de prorrogação, caso o motivo apresentado, devidamente justificado, esteja enquadrado em na conformidade do estabelecido na Lei nº 14.133/21, mediante solicitação por escrito da CONTRATADA, devidamente aceita pela CONTRATANTE, acompanhado de Parecer prévio da Procuradoria Jurídica da PREFEITURA MUNICIPAL DE SANTA LUZIA DO PARUÁ, e nos seguintes casos:

- a) alteração do Termo de Referência, pela PREFEITURA MUNICIPAL DE SANTA LUZIA DO PARUÁ;
- b) superveniência de fato excepcional ou imprevisível, estranho à vontade das partes, que altere fundamentalmente as condições de execução do Contrato;
- c) interrupção da execução do Contrato ou diminuição do ritmo de trabalho por ordem e no interesse da PREFEITURA MUNICIPAL DE SANTA LUZIA DO PARUÁ;
- d) impedimento de execução do Contrato por fato ou ato de terceiros, reconhecido pela PREFEITURA MUNICIPAL DE SANTA LUZIA DO PARUÁ em documento contemporâneo à sua ocorrência;
- e) omissão ou atraso de providências a cargo da PREFEITURA MUNICIPAL DE SANTA LUZIA DO PARUÁ, inclusive quanto aos pagamentos previstos de que resulte, diretamente, impedimento ou retardamento na execução do Contrato, sem prejuízo das sanções legais aplicáveis aos responsáveis.

PARÁGRAFO SEXTO – Com a conclusão dos serviços dentro dos prazos estipulados nesta Cláusula, o Contrato terá automaticamente sua vigência expirada sem necessidade de qualquer notificação.

7 - DAS CONDIÇÕES GERAIS DA PRESTAÇÃO DOS SERVIÇOS:

7.1. A CONTRATADA estará obrigada a satisfazer os requisitos e atender a todas as exigências e condições a seguir estabelecidas:

a) recrutar profissionais habilitados e com experiência comprovada fornecendo à CONTRATANTE relação nominal dos profissionais, contendo identidade e atribuição/especificação técnica;

b) executar a obra através de pessoas idôneas, assumindo total responsabilidade por quaisquer danos ou falta que venha a cometer no desempenho de suas funções, podendo a CONTRATANTE solicitar a substituição daqueles cuja conduta seja julgada inconveniente;



ESTADO DO MARANHÃO
PREFEITURA MUNICIPAL DE SANTA LUZIA DO PARÁ
12.511.093/0001-06



- c) substituir os profissionais nos casos de impedimentos fortuitos, de maneira que não prejudiquem o bom andamento e a boa prestação dos serviços;
- d) facilitar a ação da FISCALIZAÇÃO na inspeção da obra, prestando, prontamente, os esclarecimentos que forem solicitados pela CONTRATANTE;
- e) responder perante a CONTRATANTE, mesmo no caso de ausência ou omissão da FISCALIZAÇÃO, indenizando-a devidamente por quaisquer atos ou fatos lesivos aos seus interesses, que possam interferir na execução do objeto deste Termo, quer sejam eles praticados por empregados, prepostos ou mandatários seus. A responsabilidade se estenderá a danos causados a terceiros, devendo a CONTRATADA adotar medidas preventivas contra esses danos, com fiel observância das normas emanadas das autoridades competentes e das disposições legais vigentes;
- f) responder, perante as leis vigentes, pelo sigilo dos documentos manuseados, sendo que a CONTRATADA não deverá, mesmo após a execução do objeto deste Termo, sem consentimento prévio por escrito da CONTRATANTE, fazer uso de quaisquer documentos ou informações especificadas no parágrafo anterior, a não ser para fins de execução das condições estabelecidas;
- g) pagar seus empregados no prazo previsto em lei, sendo também de sua responsabilidade o pagamento de todos os tributos que, direta ou indiretamente, incidam sobre a prestação dos serviços contratados inclusive as contribuições previdenciárias fiscais e parafiscais, FGTS, PIS, emolumentos, seguros de acidentes de trabalho, etc., ficando excluída qualquer solidariedade da CONTRATANTE por eventuais autuações administrativas e/ou judiciais uma vez que a inadimplência da CONTRATADA, com referência às suas obrigações, não se transfere à CONTRATANTE;
- h) disponibilizar, a qualquer tempo, toda documentação referente ao pagamento dos tributos, seguros, encargos sociais, trabalhistas e previdenciários relacionados com o objeto do Termo;
- i) responder, pecuniariamente, por todos os danos e /ou prejuízos que forem causados à União, Estado, Município ou terceiros, decorrentes da prestação dos serviços;
- j) respeitar as normas de segurança e medicina do trabalho, previstas na Consolidação das Leis do Trabalho e legislação pertinente;
- k) responsabilizar-se pela adoção das medidas necessárias à proteção ambiental e às precauções para evitar a ocorrência de danos ao meio ambiente e a terceiros, observando o disposto na legislação federal, estadual e municipal em vigor, inclusive a Lei nº 9.605, publicada no D.O.U., de 13/02/1998;
- l) responsabilizar-se perante os órgãos e representantes do Poder Público e terceiros por eventuais danos ao meio ambiente causados por ação ou omissão sua, de seus empregados, prepostos ou contratados;



m) manter durante toda a execução da obra, em compatibilidade com as obrigações por ele assumidas, todas as condições de habilitação e qualificação exigidas;

n) manter nos locais dos serviços um "Livro de Ocorrências", onde serão registrados o andamento dos serviços e os fatos relativos às recomendações da FISCALIZAÇÃO. Os registros feitos receberão o visto da CONTRATADA e da FISCALIZAÇÃO.

o) Comunicar imediatamente ao profissional qualificado (Geólogo e/ou Engenheiro Civil) quaisquer mudanças que porventura venham a ocorrer na execução do projeto para as devidas providências.

8 – DAS CONDIÇÕES ESPECIAIS DA PRESTAÇÃO DOS SERVIÇOS:

8.1. A CONTRATADA estará obrigada a satisfazer os requisitos e atender a todas as exigências e condições a seguir estabelecidas:

a) prestar os serviços de acordo com as ESPECIFICAÇÕES TÉCNICAS, constantes no anexo I do PROJETO BÁSICO.

b) atender às normas da Associação Brasileira de Normas Técnicas (ABNT) e demais normas internacionais pertinentes ao objeto deste Termo;

c) responsabilizar-se pela conformidade, adequação, desempenho e qualidade dos serviços e bens, bem como de cada material, matéria-prima ou componente individualmente considerado, mesmo que não sejam de sua fabricação, garantindo seu perfeito desempenho;

d) apresentar, caso a CONTRATADA seja obrigada pela legislação pertinente, antes da 1ª (primeira) medição, cronograma e descrição da implantação das medidas preventivas definidas no Programa de Condições e Meio Ambiente de Trabalho na Indústria da Construção – PCMAT, no Programa de Controle Médico de Saúde Ocupacional – PCMSO e seus respectivos responsáveis, sob pena de retardar o processo de pagamento;

e) Registrar este Contrato no CREA, na forma da Lei, e apresentar o comprovante de “Anotação de Responsabilidade Técnica” correspondente antes da apresentação da primeira fatura, perante a CONTRATANTE, sob pena de retardar o processo de pagamento;

f) Registrar este Contrato junto ao INSS, e apresentar a matrícula correspondente antes da apresentação da primeira fatura, perante a CONTRATANTE, sob pena de retardar o processo de pagamento;

g) fornecer toda e qualquer documentação, cálculo estrutural, projetos, etc., produzidos durante a execução do objeto deste Contrato, de forma convencional e em meio digital;

9 – DAS VISITAS TÉCNICAS AOS LOCAIS DAS OBRAS:



ESTADO DO MARANHÃO
PREFEITURA MUNICIPAL DE SANTA LUZIA DO PARÁ
12.511.093/0001-06



9.1. A CONTRATADA, sob pena de inabilitação, deverá apresentar Declaração, formal e expressa de que conhece os terrenos onde serão realizadas as obras, instalações, e/ou reformas do objeto segundo o projeto básicos e as peculiaridades inerentes à natureza dos trabalhos a serem realizados.

9.2 Não será aceita nenhuma justificativa ou alegação por parte da CONTRATADA, com ênfase para a vencedora da licitação, de desconhecimento dos locais dos serviços, ou das dificuldades a eles inerentes, com o intuito de eximir-se de responsabilidades.

9.3 Eventuais dúvidas quanto à localização dos terrenos para realização da Visita Técnica que subsidiará a declaração citada no item 8.1 poderão ser dirimidas junto à Secretaria Municipal de Obras, no horário das 08h00 às 12h00.

10 – DA GARANTIA CONTRATUAL

10.1 Não haverá exigência da garantia contratual.

11 – DO RECEBIMENTO DOS SERVIÇOS

11.1 O gestor do presente contrato designará um Responsável para seu acompanhamento e emissão de Termo circunstanciado de Recebimento Provisório, assinado pelas partes, no prazo de 15 (quinze) dias, contados a partir da data da comunicação por escrito, da conclusão do objeto pela Contratada.

11.1.1 O referido Responsável examinará o trabalho executado, verificando o fiel cumprimento das leis, das cláusulas do contrato e seus Anexos, Especificações Técnicas e fará constar do Termo de Recebimento Provisório todas as deficiências encontradas, que a Contratada deverá sanar em prazo determinado pelo Responsável da Contratante, observando o disposto na Lei 14.133/21.

11.2 Comprovado o saneamento das deficiências anotadas e a adequação do objeto aos termos contratuais, a Administração emitirá em prazo inferior a 45 (quarenta e cinco) dias, contados da comunicação por escrito da conclusão, pela Contratada, Termo circunstanciado de Recebimento Definitivo do objeto, assinado pelas partes.

11.3 Os serviços somente serão considerados concluídos e em condições de serem recebidos, depois de cumpridas todas as obrigações assumidas pela licitante vencedora e atestada sua conclusão pelo Responsável designado para o seu acompanhamento.

12 – DAS CONDIÇÕES DE PAGAMENTO

12.1 O pagamento será efetuado pela CONTRATANTE em até 30 (trinta) dias, mediante apresentação da Nota Fiscal/Fatura, devidamente conferida e atestada pelo setor competente, para ser efetuado diretamente na conta que o fornecedor apresentar, no ato da contratação, para o que deverá, na oportunidade, informar o nome do Banco, o n.º da Agência e da Conta-Corrente onde deverá ocorrer o crédito, não sendo permitido alterações futuras sem a anuência das partes interessadas.

12.2 O pagamento das faturas será efetuado com observância dos seguintes critérios:



ESTADO DO MARANHÃO
PREFEITURA MUNICIPAL DE SANTA LUZIA DO PARUÁ
12.511.093/0001-06



- a) O pagamento será efetuado no prazo de até 30 (trinta) dias após a apresentação / aceitação das Notas Fiscais / Faturas em boa e devida forma, mediante medições mensais, conforme Cronograma financeiro apresentado na proposta
- b) A CONTRATANTE comunicará à CONTRATADA, por escrito até o 10º (décimo) dia de recebimento de cada fatura, as falhas ou irregularidades porventura constatadas, e sua tramitação só terá prosseguimento após sua total aceitação e aprovação.
- c) Juntamente com a apresentação da Fatura de cada parcela de pagamento terá a CONTRATADA de apresentar a comprovação de recolhimento à Previdência Social, através do GPS, devidamente autenticado, sob pena de retenção do pagamento devido. Quando se tratar da quitação do último pagamento a Prefeitura Municipal de Santa Luzia do Paruá se reserva o direito de reter 15% (quinze por cento) do valor do mesmo, até que lhe seja apresentado o GPS relativo ao mês dos últimos serviços prestados, da mesma forma deverá comprovar o recolhimento do FGTS, sob pena de retenção dos pagamentos.

12.3 Nenhum pagamento se fará sem que a CONTRATADA tenha recolhido o valor da multa, eventualmente aplicada.

12.4 A última fatura só será liberada mediante a apresentação do Termo de Recebimento Definitivo do serviço contratado, lavrado pela fiscalização da CONTRATANTE, da Certidão Negativa de Débitos junto ao INSS, bem como do Certificado de Regularidade junto ao FGTS.

12.5 A CONTRATADA não poderá transferir, negociar ou dar em garantias duplicatas ou qualquer outro título de crédito decorrente deste Contrato, salvo com autorização prévia e escrita da Prefeitura Municipal de Santa Luzia do Paruá. A CONTRATANTE não acatará, para pagamentos das faturas, duplicatas ou qualquer outro título vinculado a execução dos serviços, apresentados por estabelecimentos bancários ou terceiros, que não tenham sido regularmente aceitos pela Prefeitura Municipal de Santa Luzia do Paruá.

12.6 A CONTRATANTE deduzirá das faturas a serem pagas à CONTRATADA:

- a) as quantias a ela devidas pela CONTRATADA, a qualquer título;
- b) o valor das multas porventura aplicadas pela CONTRATANTE, de acordo com as disposições deste Contrato, quando a garantia for insuficiente para quitação do valor das multas;
- c) o valor dos prejuízos causados pela CONTRATADA, em decorrência de execução deste Contrato;
- d) o valor dos pagamentos porventura feitos pela CONTRATANTE a terceiros, por danos ou ação da CONTRATADA, em função deste Contrato.

12.7 Os preços unitários dos serviços que venham a ser necessários e porventura não constem da proposta aprovada serão obtidos pelo preço de referência da Tabela de Preços do SINAPI/MA, nas mesmas bases vigentes na data da Licitação. Não existindo preço de referência, serão eles fixados mediante acordo entre a CONTRATANTE e a CONTRATADA, conforme art. 124 da Lei nº 14.133/21 Estatuto dos Contratos e Licitações Públicas e suas posteriores alterações.



ESTADO DO MARANHÃO
PREFEITURA MUNICIPAL DE SANTA LUZIA DO PARUÁ
12.511.093/0001-06



12.8 – Os serviços extras, não previstos na proposta e que exijam alterações contratuais, necessários à conveniente execução dos trabalhos, só serão pagos quando previamente autorizados pela PREFEITURA MUNICIPAL DE SANTA LUZIA DO PARUÁ, após análise e aprovação do orçamento discriminativo apresentado por aquela, com base nos elementos primários contidos na proposta de preços, respeitando o disposto no parágrafo anterior e Art. 124 da Lei 14.133/21.

12.9 Nos casos de eventuais atrasos de pagamento, desde que a CONTRATADA não tenha concorrido de alguma forma para tanto, fica convencionado que os encargos moratórios devidos pela CONTRATANTE, entre a data determinada e a correspondente ao efetivo pagamento da Nota Fiscal/Fatura, a serem incluídos em fatura própria, são calculados por meio da aplicação da seguinte fórmula:

EM = I x N x VP, sendo: EM = Encargos moratórios;

N = N.º de dias entre a data prevista para o pagamento e a do efetivo pagamento VP = Valor da parcela em atraso

I = Índice de compensação financeiro = 0,00016438, assim apurado:

$$I = \frac{i}{365} \quad I = \frac{6/100}{365} \quad I = 0,00016438$$

Em que i = taxa percentual anual no valor de 6%

13 – DAS OBRIGAÇÕES DA CONTRATADA:

São obrigações da CONTRATADA:

- a) Recolher os tributos, taxas, impostos e contribuições sociais, que incidam ou venham a incidir sobre o objeto contratado;
- b) Aceitar, nas mesmas condições contratuais, inclusive em relação ao preço, os acréscimos e supressões que se fizerem no objeto contratado, respeitados os limites indicados no Art. art. 124 da Lei nº 14.133/21 Estatuto dos Contratos e Licitações Públicas e suas posteriores alterações;
- c) Atender às determinações expressas da fiscalização;
- d) Responder pelos encargos trabalhistas, previdenciários, fiscais e comerciais resultantes da execução do objeto licitado;
- e) Manter o quadro de pessoal empregado nos serviços constituídos de pessoas competentes, hábeis e disciplinadas, qualquer que seja a sua função, cargo ou atividade, registrado de acordo com a legislação vigente ter registro em carteira de trabalho;
- f) A Contratada é obrigada a manter, durante toda a execução do contrato, as condições de habilitação e qualificação exigidas na licitação, conforme dispõe a Lei Federal nº 14.133/21.
- g) A CONTRATADA não poderá transferir o objeto deste CONTRATO, sob o risco de ocorrer a rescisão imediata e aplicação das penalidades previstas na lei.
- h) A CONTRATADA se compromete a observar a Legislação Trabalhista, Previdenciária e de Saúde e Medicina do Trabalho, responsabilizando-se pela formalização e registro contratuais e pela previsão de gastos com meio ambiente, incluindo equipamentos de proteção.

14 - DAS OBRIGAÇÕES DA CONTRATANTE:



ESTADO DO MARANHÃO
PREFEITURA MUNICIPAL DE SANTA LUZIA DO PARUÁ
12.511.093/0001-06



São obrigações do CONTRATANTE:

- a) Constituem direitos e prerrogativas da PREFEITURA MUNICIPAL DE SANTA LUZIA DO PARUÁ, além dos previstos em outras leis, os constantes dos artigos 104, 115 e 148 da Lei nº 14.133/21, e suas alterações, que a CONTRATADA aceita e a eles se submete.
- b) Rejeitar os serviços executadas em desacordo com os projetos, especificações técnicas ou com imperfeição, presentes as Normas Técnicas da ABNT e outras aplicáveis;
- c) Certificar as Notas Fiscais correspondentes após constatar o fiel cumprimento dos serviços executados, medidos e aceitos;
- d) Transmitir suas ordens e instruções por escrito, salvo em situações de urgência ou emergência, sendo reservado à CONTRATADA o direito de solicitar da FISCALIZAÇÃO, por escrito, a posterior confirmação de ordens ou instruções verbais recebidas;
- e) Solicitar que a CONTRATADA, quando comunicada, afaste o empregado ou contratado que não esteja cumprindo fielmente o presente Contrato;
- f) Notificar, por escrito, a CONTRATADA, dos defeitos ou irregularidades verificadas na execução dos serviços, fixando-lhe prazos para sua correção;
- g) Notificar, por escrito, a CONTRATADA, da aplicação de multas, da notificação de débitos e da suspensão da prestação de serviços;
- h) Instruir o(s) recurso(s) da CONTRATADA no tocante ao pedido de cancelamento de multa(s), quando essa discordar da PREFEITURA MUNICIPAL DE SANTA LUZIA DO PARUÁ;
- i) Instruir pedido de devolução de multa moratória, quando efetivamente o prazo da etapa correspondente ao serviço for recuperado ou cumprido, conforme estabelecido no CRONOGRAMA FÍSICO-FINANCEIRO.
- j) Aplicar, esgotada a fase recursal, nos termos contratuais multa(s) à CONTRATADA dando-lhe ciência do ato, por escrito, e comunicar ao Órgão Financeiro da PREFEITURA MUNICIPAL DE SANTA LUZIA DO PARUÁ para que proceda a dedução da multa de qualquer crédito da CONTRATADA.
- k) Efetuar à CONTRATADA os pagamentos dos serviços executados e efetivamente medidos e faturados, nas condições estabelecidas neste Instrumento.
- l) Realizar a medição dos serviços executados, emitindo o respectivo Relatório de Medição, conforme estipulado na CLÁUSULA DO PAGAMENTO. Elaborar o Relatório de Medição referente aos serviços executados no período compreendido entre o primeiro dia e o último dia do mês anterior
- m) Fornecer, quando detiver, outros elementos que se fizerem necessários à compreensão dos "Documentos Técnicos" e colaborar com a CONTRATADA, quando solicitada, no estudo e interpretação dos mesmos;
- n) Garantir o acesso da CONTRATADA e de seus prepostos a todas as informações relativas à execução dos serviços.
- o) Obter, tempestivamente, as licenças ou autorizações, quando de sua competência, junto a outros órgãos/entidades, necessárias à execução dos serviços contratados. No exercício de suas atribuições fica assegurado à FISCALIZAÇÃO da PREFEITURA MUNICIPAL DE SANTA LUZIA DO PARUÁ, sem restrições de qualquer natureza, o direito de acesso ao "local de execução dos serviços", bem como a todos os elementos de informações relacionados com as obras/serviços, pelos mesmos julgados necessários.



- p) A FISCALIZAÇÃO da PREFEITURA MUNICIPAL DE SANTA LUZIA DO PARUÁ deverá exigir da CONTRATADA o cumprimento dos prazos dispostos no CRONOGRAMA FÍSICO-FINANCEIRO apresentado anexo a este instrumento.
- q) A execução de cada serviço/etapa será aferido pela FISCALIZAÇÃO, em cada medição, consoante CRONOGRAMA FÍSICO-FINANCEIRO, previamente aprovado.
- r) A aferição dos prazos se dará mediante a comparação entre o valor total da etapa prevista no cronograma físico-financeiro e o efetivamente realizado, no mês em análise.

15 – DA RESCISÃO CONTRATUAL:

Constituem motivo para rescisão do contrato:

- I- o não cumprimento de cláusulas contratuais, especificações e prazos;
- II- o cumprimento irregular de cláusulas contratuais, especificações e prazos;
- III- o atraso injustificado na execução do objeto;
- IV- a paralisação da execução do objeto sem justa causa e prévia comunicação a CONTRATANTE;
- V – A associação da contratada com outrem, a cessão ou transferência, total ou parcial, bem como a fusão, cisão ou incorporação;
- VI- o desatendimento das determinações regulares da autoridade designada para acompanhar e fiscalizar a sua execução, assim como as de seus superiores;
- VII- o cometimento reiterado de faltas na execução do seu objeto;
- VIII- a decretação de falência ou a instauração de insolvência civil da CONTRATADA;
- IX- a dissolução da sociedade;
- X- a alteração social ou modificação da finalidade ou da estrutura da empresa, que prejudique a execução do contrato;
- XI- razões de interesse público de alta relevância e amplo conhecimento, justificadas e determinadas pela máxima autoridade da esfera administrativa a que está subordinado o CONTRATANTE e exaradas no processo administrativo a que se refere o contrato;
- XII - a suspensão de sua execução, por ordem escrita da Administração, por prazo superior a 120 (cento e vinte) dias, salvo em caso de calamidade pública, grave perturbação da ordem interna ou guerra, ou ainda, por repetidas suspensões que totalizem o mesmo prazo, independentemente do pagamento obrigatório de indenização, assegurado a CONTRATADA, nesses casos, o direito de optar pela suspensão do cumprimento das obrigações assumidas até que seja normalizada a situação;
- XIII- o atraso superior a 90 (noventa) dias dos pagamentos devidos pela CONTRATANTE decorrentes do fornecimento, ou parcela deste, já recebido, salvo em caso de calamidade pública, greve perturbação da ordem interna ou guerra, assegurado a CONTRATADA o direito de optar pela suspensão do cumprimento de suas obrigações até que seja normalizada a situação;
- XIV- a ocorrência de caso fortuito ou de força maior, regularmente comprovada, impeditiva da execução do contrato.

16 – DO INADIMPLEMENTO E SANÇÕES:

16.1. A inexecução contratual, inclusive por atraso injustificado na execução do contrato, sujeitará o contratado a multa de mora que será graduado de acordo com a gravidade da infração, obedecido os seguintes limites máximos:



ESTADO DO MARANHÃO
PREFEITURA MUNICIPAL DE SANTA LUZIA DO PARUÁ
12.511.093/0001-06



- a) 0,33% (trinta e três centésimos por cento) ao dia, incidente sobre o valor da parcela do objeto em atraso, desde o segundo até o trigésimo dia;
- b) 0,66% (sessenta e seis centésimo por cento) ao dia, incidente sobre o valor da parcela em atraso a partir do trigésimo primeiro dia, não podendo ultrapassar vinte por cento do valor do contrato
- c) Até 10% (dez por cento) sobre o valor da respectiva proposta vencedora ou sobre o valor da contratação celebrado esta diretamente ou mediante prévio processo licitatório, nas seguintes situações:
- c.1) Recusa injustificada em assinar ou aceitar o contrato ou retirar o instrumento equivalente, dentro do prazo estabelecido pela administração;
- c.2) descumprimento de cláusula contratual, à exceção:
- d) Da que estabeleça prazo para entrega do objeto ou da parcela deste, cuja a não observância sujeita o responsável a sanção prevista nas alíneas “a” e “b”, conforme o caso;
- e) Da que faça parte integrante do acordo de níveis de serviços previamente estipulados no termo de referência.
- 16.2. A referida multa será aplicada mediante notificação, independentemente de interpelação judicial ou extrajudicial, podendo a mesma ser compensada com quaisquer pagamentos que lhe sejam devidos pela Prefeitura Municipal de Santa Luzia do Paruá.
- 16.3. A Prefeitura Municipal de Santa Luzia do Paruá poderá, nos casos de inexecução total ou parcial do contrato, garantida a prévia defesa, aplicar à licitante e à contratada as seguintes sanções:
- 16.3.1. Advertência
- 16.3.2. Multa prevista no item 16.1;
- 16.3.3. Suspensão temporária de participação em licitação e impedimento de contratar com a Prefeitura Municipal de Santa Luzia do Paruá, pelo prazo de até 02 (dois) anos, a critério da autoridade competente, segundo a natureza e gravidade da falta e/ou penalidades anteriores em caso de reincidência.
- 16.3.4. Declaração de inidoneidade, para licitar ou contratar com a Administração Pública enquanto perdurarem os motivos determinantes da punição ou até que seja promovida a reabilitação perante a própria autoridade que aplicou a penalidade, que será concedida sempre que a licitante ressarcir a Prefeitura Municipal de Santa Luzia do Paruá pelos prejuízos resultantes e depois de decorrido o prazo da sanção aplicada com base no subitem anterior.
- 16.4. As multas serão recolhidas no prazo máximo de 15 (quinze) dias contados da Notificação oficial e poderão, após regular processo administrativo ser descontadas do valor da Garantia, apresentada pela Contratada.
- 16.5. Se a multa aplicada for superior ao valor da Garantia prestada, além da perda desta, responderá o Contratado pela sua diferença, que será descontada dos pagamentos eventualmente devidos pela Prefeitura Municipal de Santa Luzia do Paruá ou cobrada judicialmente.
- 16.6. A Critério da Prefeitura Municipal de Santa Luzia do Paruá poderão ser suspensas as penalidades, no todo ou em parte, quando a infração for devidamente justificada pela Contratada, e aceita pela Prefeitura Municipal de Santa Luzia do Paruá, que fixará novo prazo, este improrrogável, para a completa execução das obrigações assumidas.



PARAGRAFO ÚNICO – Nos casos de fraude na execução do Contrato cabe a declaração de inidoneidade para licitar ou contratar com a Administração Pública.

17 – REAJUSTAMENTO

17.1. Reajuste de Preço: Os preços contratuais serão irreajustáveis pelo período de 01 (um) ano, contado da data da apresentação da proposta. Após esse período o valor poderá ser reajustado para mais ou para menos, de acordo com a variação dos ÍNDICES E CUSTOS DA CONSTRUÇÃO, fornecido pelo SINAPI/MA/CAIXA ECONÔMICA FEDERAL-CEF, com a aplicação da seguinte fórmula de reajuste:

$$R = (li - lo) \times V lo$$

Onde: R = Valor do Reajuste procurado;

V = valor da fatura;

li = Índice relativo à data do reajuste;

lo = Índice inicial, refere-se ao índice correspondente ao mês de apresentação da proposta;

17.2. O serviço que for entregue com atraso imputável ao contratado não gerará direito a reajuste ou a atualização monetária.

17.3. Ocorrendo atraso atribuível à CONTRATADA, antecipação ou prorrogação na execução do serviço, o reajuste obedecerá aos critérios seguintes:

I – No caso de atraso:

a) se os índices aumentarem, prevalecerão aqueles vigentes nas datas previstas para a execução do serviço;

b) se os índices diminuírem, prevalecerão aqueles vigentes nas datas em que o serviço for executado;

II – No caso de antecipação prevalecerão os índices vigentes nas datas em que o serviço for efetivamente executado;

17.4. A concessão do reajuste de acordo com o inciso I deste subitem não eximirá a CONTRATADA das penalidades contratuais cabíveis.

17.5. A posterior recuperação do atraso não ensejará a atualização dos índices no período em que ocorrer a mora.

18 – DO VÍNCULO EMPREGATÍCIO:

Os empregados e prepostos da CONTRATADA não terão qualquer vínculo empregatício com a CONTRATANTE, correndo por conta exclusiva da primeira todas as obrigações decorrentes da legislação trabalhista, previdenciária, fiscal e comercial, a qual se obriga a saldar na época devida.

19 - DA PUBLICAÇÃO:

Este Contrato entrará em vigor a partir da data de sua assinatura, cabendo à CONTRATANTE mandar providenciar a publicação nos termos que dispõe o parágrafo único do artigo 61, da Lei Federal nº. 14.133/21.

20 - DO FORO:

PARÁGRAFO PRIMEIRO – O foro deste Contrato é o desta cidade de Santa Luzia do Pará - MA, com renúncia expressa e irrevogável de todo e qualquer outro, por especial e privilegiado que seja.



ESTADO DO MARANHÃO
PREFEITURA MUNICIPAL DE SANTA LUZIA DO PARUÁ
12.511.093/0001-06



21 - INTEGRAM ESTE PROJETO BÁSICO

- Planilha Orçamentária;
- Planilha de Cronograma Físico-financeiro;
- Encargos Sociais;
- Composição de BDI,
- Memorial Descritivo

Santa Luzia do Paruá/MA, ____ de _____ de 2025

FRANCISCO SANTOS FONTENELE
Engenheiro Civil
CREA 111678022-4

PROPONENTE/TOMADOR: PREFEITURA MUNICIPAL DE SANTA LUZIA DO PADUÁ
MUNICÍPIO/UF: SANTA LUZIA DO PARUÁ / MA
OBJETO: REVITALIZAÇÃO E URBANIZAÇÃO DA PRAÇA DA BIBLÍA



Prefeitura Municipal
Santa Luzia do Paruá

I-DOCUMENTOS AUXILIARES
II-PLANILHA ORÇAMENTÁRIAS
III-ESPECIFICAÇÕES TÉCNICAS
IV-PEÇAS GRÁFICAS

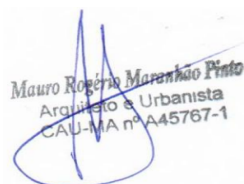
Mauro Rogério Maranhão Pinto
Arquiteto e Urbanista
CAU-MA nº 445767-1

AGOSTO/2022

SUMÁRIO

I – DOCUMENTOS AUXILIARES	3
II – PLANILHAS ORÇAMENTÁRIAS.....	4
III - ESPECIFICAÇÕES TÉCNICAS.....	5
OBJETIVO.....	5
JUSTIFICATIVA.....	5
1. PRAÇA DE EVENTOS.....	6
1.1. ADMINISTRAÇÃO DA OBRA	6
1.2. SERVIÇOS PRELIMINARES	7
1.3. MOVIMENTAÇÃO DE TERRA.....	9
1.4. INSTALAÇÕES HIDRÁULICAS.....	9
1.5. INSTALAÇÕES ELÉTRICA.....	9
1.6. PAVIMENTAÇÃO E ACESSIBILIDADE.....	13
1.7. DRENAGEM.....	15
1.8. URBANIZAÇÃO	16
2. ESQUADRIAS.....	18
3. LETREIRO.....	Erro! Indicador não definido.
4. PINTURA ÁREA DO SANTUÁRIO:	18
NORMAS TÉCNICAS RELACIONADAS:.....	19
5. SERVIÇOS COMPLEMENTARES.....	19

Mauro Rogério Maranhão Pinto
Arquiteto e Urbanista
CAU-MA nº 445767-1



HIDRAELE

PROJETOS E SERVIÇOS LTDA.

Engenharia Sanitária e Ambiental – Projetos e Consultoria
Rua das Avenças, Quadra 28 A, 9.º O1, Renascença, São Luís / MA – CEP: 65.077-620
Fone/Fax: (98) 3235 5537 / E-Mail: hidraele@uoi.com.br
Home Page: www.hidraele.com.br

I – DOCUMENTOS AUXILIARES

Mauro Roberto Maranhão Pinto
Arquiteto e Urbanista
CAU-MA nº A45767-1



HIDRAELE

PROJETOS E SERVIÇOS LTDA.

Engenharia Sanitária e Ambiental – Projetos e Consultoria
Rua das Avenças, Quadra 28 A, n.º 01, Renascença, São Luís / MA – CEP: 65.077-620
Fone/Fax: (98) 3235 5537 / E-Mail: hidraele@uoi.com.br
Home Page: www.hidraele.com.br

II – PLANILHAS ORÇAMENTÁRIAS

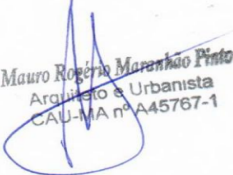
Mauro Rogério Maranhão Pinto
Arquiteto e Urbanista
CAU-MA nº 445767-1

III - ESPECIFICAÇÕES TÉCNICAS

OBJETIVO

Contratação de empresa de construção civil, objetivando executar os serviços de revitalização da Praça da Bíblia de Santa Luzia do Paruá na zona urbana do município.

JUSTIFICATIVA

O presente RELATÓRIO do CEEO – CADERNO DE ENCARGOS, ESPECIFICAÇÕES E ORÇAMENTOS da supracitada Edificação objetiva:

Complementar as legendas e informações técnicas de especificações registradas nas pranchas de desenhos dos projetos legais e respectivos detalhes executivos;

Servir como documento de apoio para elaboração do Termo de Referência e parte integrante do pacote de elementos técnicos da futura Concorrência para contratação das OBRAS de construção do balneário;

Apoiar a Fiscalização no monitoramento da qualidade dos serviços, materiais e instalações durante a execução das obras;

Fazem parte da presente especificação, no que forem aplicáveis, as normas dos fabricantes, bem como as normas pertinentes da Associação Brasileira de Normas Técnicas (ABNT). Os serviços deverão ser executados de acordo com a presente especificação, sendo que qualquer solicitação de modificação deverá ser feita à CONTRATANTE, por escrito e fundamentada, para análise da mesma. Qualquer esclarecimento adicional sobre os serviços a serem executados, objeto da presente especificação, poderá ser obtido através de consulta à CONTRATANTE.

Todos os materiais ou equipamentos citados na presente especificação técnica admitem substituição por outros equivalentes (mesma função e desempenho técnico), sob consulta e aprovação pela CONTRATANTE.

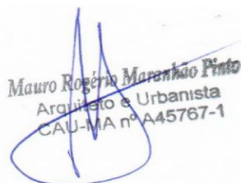

Mauro Rogério Maranhão Pinto
Arquiteto e Urbanista
CAU-MA nº A45767-1

1. PRAÇA DE EVENTOS

1.1. ADMINISTRAÇÃO DA OBRA

TAPUME COM TELHA METÁLICA. AF_05/2018

Altura do tapume será de 1,90m, acabada. Em caso do terreno inclinado o tapume deverá seguir a inclinação do terreno na parte inferior e na parte superior deverá ser alinhado e nivelado. A altura de 1,90m deverá ser respeitada e seguida pelo nível mais alto do terreno, conforme figura abaixo.

Deverá ter afastamento de 5cm do piso, para a passagem de águas e para proteção contra a umidade.

A construção do tapume, de acordo com as especificações acima, será executada em todo o perímetro do terreno, exceto quando já houver muros limítrofes.

Fica a cargo da CONTRATADA a revisão e manutenção do tapume, para que permaneça com suas características iniciais, até o término da Obra.

Observações:

A CONTRATADA deverá apresentar croquis do canteiro de obras, com a indicação dos locais de instalação do tapume e dos barracões para aprovação da FISCALIZAÇÃO.

*ALUGUEL CONTAINER/ESCRIT INCL INST ELET LARG=2,20 COMP=6,20M ALT=2,50M
CHAPA ACO C/NERV TRAPEZ FORRO C/ISOL TERMO/ACUSTICO CHASSIS REFORC PISO
COMPENS NAVAL EXC TRANSP/CARGA/DESCARGA.*

Deverá ser alugado e alocado no entorno da obra , 1 (um) container administrativo em aço naval, medindo 2,40x 6,00x 2,40 (L x C x A) cada, tipo almoxarifado c/ janela (vão livre), com duas janelas laterais, e dois basculantes ao fundo, com duas portas abrindo para parte frontal, e 1 (Um) container sanitário em aço naval, medindo 2,40x6,00x2,40 (L x C x A), tipo banheiro/ vestiário, composto de 02 vasos sanitários, 02 chuveiros, 01 mictório e 01 lavatório, todos com piso e divisórias em Madeirit.

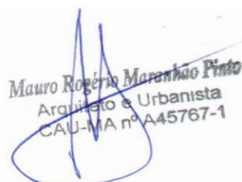
Mauro Rogério Maranhão Pinto
Arquiteto e Urbanista
CAU-MA nº A45767-1

Poderá ser solicitada uma relocação interna dos contêineres conforme o andamento dos serviços. Os custos com frete de ida e volta e relocação dos contêineres deverão estar inclusos nos valores unitários de locação.

PLACA DE OBRA EM CHAPA DE AÇO GALVANIZADO

A placa da obra deverá ser executada em chapa de aço galvanizado sobre armação de madeira com seção de 2,0 cm x 3,00 cm. Deverá conter na placa as seguintes identificações título da obra, prazo de execução, empresa e responsáveis técnicos.

ADMINISTRAÇÃO DA OBRA

A administração da obra será exercida por arquiteto ou engenheiro responsável técnico que, para o bom desempenho de suas funções, deverá contar com tantos funcionários quantos forem necessários ao bom andamento da administração.

As medidas de proteção aos empregados e a terceiros durante a construção, obedecerão ao disposto nas "NORMAS DE SEGURANÇA DE TRABALHO NAS ATIVIDADES DA CONSTRUÇÃO CIVIL", em especial a NR 18 – Condições e Meio Ambiente de Trabalho na Indústria da Construção.

A Contratada fornecerá aos funcionários todos os equipamentos de proteção individual exigidos pela NR 6 - Equipamentos de Proteção Individual (EPI), tais como: capacetes e óculos especiais de segurança, protetores faciais, luvas e mangas de proteção, botas de borracha e cintos de segurança, de conformidade com a natureza dos serviços e obras em execução.

1.2. SERVIÇOS PRELIMINARES

CAPINA E LIMPEZA MANUAL DE TERRENO

As operações de capina e limpeza serão executadas mediante a utilização de equipamentos adequados, complementadas com o emprego de serviços manuais. O equipamento será função da densidade e do tipo de vegetação existente e dos prazos previstos para a execução dos serviços e obras.

A capina e limpeza do terreno compreenderão os serviços de capina, limpeza, roçado, destocamento, queima e remoção, de forma a deixar a área livre de raízes, tocos de árvores, pedra e etc. A capina compreende o corte e remoção de toda vegetação, qualquer que seja sua dimensão e densidade. O destocamento e limpeza compreendem as operações de escavação ou

Mauro Rogério Maranhão Pinto
Arquiteto e Urbanista
CAU-MA nº A45767-1

outro processo equivalente, para remoção total dos tocos e, sempre que necessário, a remoção da camada de solo orgânico.

Os materiais provenientes da capina e limpeza será queimado, removido ou estocado.

Os serviços serão executados apenas nos locais onde estiver prevista a execução do muro, com acréscimo de um metro e meio para cada lado; no caso de áreas de empréstimo, os serviços serão executados apenas na área mínima indispensável à exploração. Em qualquer caso, os elementos de composição paisagística assinalados no projeto deverão ser preservados.

A medição será por metro quadrado de limpeza executada.

LOCAÇÃO DE PRAÇAS COM PIQUETES DE MADEIRA.

Construir o gabarito formado por guias de madeira, devidamente niveladas, pregadas a uma altura mínima de 60 cm, em caibros, afastados convenientemente do prédio a construir.

Mediante pregos cravados no topo dessas guias, através de coordenadas os alinhamentos são marcados com linhas esticadas, estas linhas marcarão os cantos ou os eixos dos pilares assinalados com piquetes no terreno, por meio de fio de prumo

CARGA E DESCARGA MECANIZADAS DE ENTULHO EM CAMINHAO BASCULANTE 6 M3

Uma vez verificado que o material escavado não possui qualidade necessária para ser usado em reaterro, ou havendo volumes a serem aterrados maiores que os de material à disposição no local da obra, serão feitas importações. O material importado será proveniente de jazidas, cuja distância e qualidade do solo serão aprovados pela fiscalização. Os materiais remanescentes das escavações, correspondentes ao volume ocupado pelas tubulações, caixas, poços, estruturas, embasamentos e outros, serão exportados para locais apropriados. A critério da fiscalização, estes materiais poderão ser espalhados no local da obra.

TRANSPORTE DE ENTULHO COM CAMINHAO BASCULANTE 6 M3, RODOVIA PAVIMENTADA, DMT 0,5 A 1,0 KM.

O transporte compreenderá atividades de transporte e descarga do material nos locais indicados pelo projeto. O transporte deverá ser feito por caminhões basculantes. O percurso será previamente definido e devidamente aprovado pela FISCALIZAÇÃO e localizados até a distância de 1,00 Km. A CONTRATADA responderá por todos os acidentes de tráfego em que se envolverem veículos próprios ou de seus subcontratados. Deverá observar as leis de segurança do trânsito para efetivação dos transportes, condições de segurança dos veículos, sinalização adequada nos locais de saída e chegada dos caminhões.

1.3. MOVIMENTAÇÃO DE TERRA

Compreendem a execução de escavações necessárias para execução de todos os serviços previstos.

ESCAVAÇÕES

Serão procedidas escavações para a execução das fundações, pavimentações e redes complementares e especiais. O material resultante, considerado "entulho", deverá ser retirado para fora da Unidade, conforme previsto no item acima, exceto quando o mesmo, por suas características, possa ser aproveitado como aterro ou reaterro. O material que por ventura vier a ser reaproveitado, será colocado em áreas próximas ao local da obra.

ATERROS

Os aterros deverão satisfazer as cotas indicadas nos desenhos, executados, com material arenoso e sua composição aprovada pela Comissão de Fiscalização. Serão executados em camadas com espessura máxima de vinte (20) centímetros, energicamente apiloados e abundantemente irrigados, na projeção da edificação e proteção das redes complementares e especiais.

1.4. INSTALAÇÕES HIDRÁULICAS.

TUBULAÇÕES

Os tubos deverão ser em PVC rígido marrom, com juntas soldáveis, classe 15, pressão de serviço de 7,5 kgf/ cm², (ou de acordo com a pressão necessária para o projeto) Os tubos deverão ser fabricados e dimensionados conforme norma NBR – 5648/ 99 da ABNT. O fornecimento deverá ser em tubos com comprimento útil de 6 m.

Ref.: Amanco / Tigre/ Cardinali / Krona/ Majestic ou equivalente.

CONEXÕES

As conexões deverão atender aos mesmos critérios, dos tubos, sendo o fornecimento feito por peça.

Ref.: Amanco / Tigre/ Cardinali ou equivalente

1.5. INSTALAÇÕES ELÉTRICA.

CONDUTORES ELÉTRICOS

Mauro Rogério Maranhão Pinto
Arquiteto e Urbanista
CAU-MA nº 445767-1

Todas as emendas ou derivações, em condutores de bitola igual a 2,5 mm², serão feitas de acordo com a técnica correta e, a seguir, isoladas com fita isolante. Para condutores com bitola superior a 6,0 mm², deverão ser usados conectores de pressão, fita de autofusão e fita isolante.

Qualquer emenda ou derivação, em condutores elétricos, só poderá ocorrer no interior de caixas de passagem, caixas de luminárias, interruptores ou de tomadas, e nunca no interior de eletrodutos.

Para facilitar a passagem de condutores elétricos em eletrodutos, é aconselhável a tração dos mesmos por meio de arame galvanizado, nº. 12 BWG.

Os condutores deverão ser instalados de forma que os isente de esforços mecânicos incompatíveis com sua resistência, ou com a do isolamento ou revestimento. Nas deflexões os condutores serão curvados segundo raios iguais ou maiores que os raios mínimos admitidos para seu tipo.

Os condutores somente serão instalados no interior dos eletrodutos, após a conclusão do revestimento de paredes e tetos e, ainda, com os mesmos completamente isentos de umidade e de corpos estranhos, a fim de não criarem obstáculos para a passagem dos mesmos.

Os condutores para alimentação de circuitos terminais serão flexíveis na cor azul claro para neutro, verde para terra, vermelho, preto ou cinza para fase e branco ou amarelo para retorno. Para os circuitos de alimentação será adotada a cor preta para fios fase e azul claro para o neutro e verde para o condutor de aterramento.

Especificações:

- Condutores para instalação interna: Com isolamento 450/750V, singelos, do tipo Antiflan;
- Condutores para instalação de alimentadores: Com isolamento 0,6/1kV, singelos do tipo Antiflan;
- Fita isolante: Plástica, antichama (PIRELLI, 3M ou equivalente do mesmo padrão de qualidade);
- Fita de autofusão: Plástica, antichama (PIRELLI, 3M ou equivalente do mesmo padrão de qualidade).

CONDUTOS

Os Dutos e as conexões que serão fixadas em paredes ou, ser de PVC rígido roscável , fabricação Tigre ou similar*. As emendas entre as peças de eletrodutos serão executadas por meio de luvas atarraxadas em ambas as extremidades a serem ligadas, até se tocarem para assegurar continuidade da superfície interna da canalização. Não se admitirá a eventual derivação de eletrodutos sem a utilização de conexões.

Os eletrodutos rígidos somente deverão ser cortados perpendicularmente ao seu eixo, abrindo se nova rosca na extremidade a ser aproveitada e retirando se cuidadosamente todas as rebarbas deixadas nas operações de corte e de abertura de roscas. Os tubos poderão ser cortados a serra, sendo, porém, escareados a lima para remoção das rebarbas. A tubulação será instalada de modo a não formar cotovelos, apresentando, outrossim, uma ligeira e contínua declividade para as caixas. Somente será admitido o uso de curvas pré-fabricadas para eletrodutos e do mesmo material dos eletrodutos. Não deverão ser empregadas curvas com deflexão maior que 90°.

Em cada trecho de canalização, entre duas caixas ou entre extremidades e caixa, poderão ser empregadas, no máximo, 3 curvas de 90° ou seu equivalente até no máximo 270°. Quando os eletrodutos rígidos se destinarem a conter condutores com capa de isolamento PVC poderão ser usadas no máximo duas curvas de 90° ou seu equivalente até o máximo de 180°. Os eletrodutos deverão ser limpos e secos internamente antes da passagem dos condutores elétricos. Todos os eletrodutos não utilizados deverão ser providos de arames guias.

dentro de eletrodutos e/ou calhas, exceto quando indicada outra bitola em projeto. Já a fiação eletrônica, com fios polarizados bicolor 2 x 0,75mm², conforme especificações técnicas e projeto específicos.

Sempre que possível, às emendas em eletrodutos deverão ser evitadas, quando inevitável, estas serão executadas através de luvas apropriadas para evitar as arestas internas que venham a prejudicar a passagem dos condutores e os deixe livres de arranhões e descascamentos. Só serão aceitos dutos que tragam impressos indicação de marca, classe procedência.

A medição será por metro linear instalado.

A CONTRATADA executará os trabalhos complementares ou correlatos, como abertura e recomposição de rasgos para condutores e canalizações, bem como, os arremates da execução das instalações. As instalações elétrica/eletrônica deverão ser testadas e liberadas antes do fechamento dos forros, de paredes e de divisórias.

Todas as provas e os testes de funcionamento dos aparelhos e equipamentos devem ser executados na presença da FISCALIZAÇÃO.

QUADRO DE DISTRIBUICAO DE ENERGIA DE EMBUTIR

O quadro de comando e proteção geral (QGBT) definido será do tipo instalação embutida, formato retangular de 32 circuitos monofásicos, corpo e porta fabricados em chapa de aço laminado bitola nº 24 USG, porta articulada por meio de dobradiças removíveis, dotado de flanges aparafusadas, juntas de vedação em borracha sintética resistente a temperaturas elevadas e ao tempo, fornecida com trinco de fecho rápido universal tipo fenda e placa de

fundo para montagem de equipamentos, acabamento em pintura eletrostática epóxi na parte interna na cor laranja (RAL 2004) e externo, na cor bege (RAL 7032) equivalente ao modelo CE – 10060 – 25 da CEMAR.

Este quadro será utilizado para comando, proteção e distribuição dos circuitos de distribuição externa bem como da alimentação geral em baixa tensão, onde alguns equipamentos de proteção e acessórios estão indicados a seguir

BRAÇOS

Os braços para instalação de luminárias deverão ser obrigatoriamente fabricados em tubo de aço com espessura mínima da parede de 1,50 mm, conforme padrões a serem definidos pela Concessionária de acordo com o projeto luminotécnico para o local de sua instalação. Os braços deverão ser fabricados e galvanizados conforme normas técnicas ABNT – NBR.

Deve ser estampado no corpo do braço ou na chapa de fixação, de forma legível e indelével, no mínimo, o nome ou marca do fabricante, mês e ano de fabricação

POSTE DE AÇO CONICO CONTINUO CURVO DUPLO, FLANGEADO, COM JANELA DE INSPECAO H=3M

O poste Cônico Contínuo é fabricado em chapa de aço SAE 1010/1020 dobrada em prensa no formato de cone de seção circular com solda longitudinal por processo automático. O diferencial na sua característica construtiva está na estética, maior resistência mecânica, mais leve e menor área de arraste em relação à força do vento.

MATERIAIS

- Atende a norma NBR-14744.
- Tratamento por galvanização a fogo, conforme norma NBR-6323.
- A fixação dos postes pode ser através de flange com chumbadores ou engastados no solo.
- Acabamento: galvanizado a fogo e a pedido, pintado na cor desejada.

O poste Cônico Contínuo é fabricado em chapa de aço SAE 1010/1020 dobrada em prensa no formato de cone de seção circular com solda longitudinal por processo automático. O diferencial na sua característica construtiva está na estética, maior resistência mecânica, mais leve e menor área de arraste em relação à força do vento.

Pode ser fabricado com sistema de encaixe do tipo sobreposto por pressão (Slip Joint), de fácil montagem. É necessário o uso de guincho manual do tipo Tífor, para garantir o encaixe. O braço Curvo Simples para classe 30 é fabricado em tubo de aço único de diâmetro de 60,3.

Para as classes de 60 e 100, o braço curvo simples é fabricado em chapa de aço dobrada no formato de cone de seção circular e soldada longitudinalmente por processo automático.

Curvado em diversas projeções e inclinações para melhor atender a necessidade e objetivo na elaboração do projeto luminotécnico. O poste Cônico Contínuo Curvo Simples nas classes 30, 60 e 100 são fabricados com braço desmontável.

ENTRADA DE ENERGIA ELÉTRICA

A contratada deverá efetuar a instalação de entradas de energia elétrica em baixa tensão para medição de consumo de energia elétrica dos setores aplicáveis, sendo do tipo caixa de medição com lente e visor instalado no alto do poste e em conformidade com as normas e padrões da CONCESSIONÁRIA LOCAL.

1.6. PAVIMENTAÇÃO E ACESSIBILIDADE

LASTRO DE CONCRETO MAGRO

Todos os pisos, deverão ser aplicados um lastro em concreto simples com espessura de 10.0 cm. A camada do lastro de concreto se fará em concreto magro simples, com consumo de cimento de 150kg/m³, no traço 1:3:5 a base de cimento/areia grossa/brita 1/brita 2, com espessura prevista em planilha orçamentária. O concreto deve ser obtido pelo processo de amassamento mecânico, com fator água/cimento menor que 0,5. A execução dos serviços e critérios de aceitação do material devem obedecer Todas as Normas Técnica referentes.

PISO EM GRANILITE CINZA E VERMELHO

O tipo e as dimensões do piso deverão obedecer às especificações e ao projeto, devendo ser executados de maneira a se obter uma superfície perfeitamente homogênea.

Os cimentados terão espessura de cerca de 2 cm, não podendo ser, em nenhum ponto, inferior a 2cm.

Qualquer que seja o acabamento, deverão ser executados sobre lastro de concreto, com função de contrapiso, e este sobre base regularizada e compactada. Deverão ser atendidos os requisitos de projeto quanto a fck e caimento.

Na execução do cimentado, o lastro de concreto será inicialmente limpo, removendo-se resíduos, partes contaminadas, nata de cimento, lama e poeira que possam prejudicar a aderência da argamassa. As partes lisas ou “queimadas” serão apicoadas, lavadas com jatos d’água sob pressão, varridas com vassouras de cerdas duras e deixadas umedecidas.

Em seguida, será aplicado sobre o lastro, com vassoura, um chapisco fluido no traço T1 (1:3 de cimento e areia). Sobre esse chapisco ainda fresco será lançada a argamassa de cimento e areia, na espessura e traço especificados no projeto, e pressionada com a colher de pedreiro.

A argamassa será sarrafeada entre "guias" ou "mestras", constituídas por faixas do mesmo material, executadas sobre o contra-piso antes da aplicação do chapisco, atendendo ao nivelamento proposto para as superfícies acabadas dos cimentados.

O sarrafeamento será feito com régua de madeira ou alumínio apoiada sobre as "guias", passada em movimentos de vai e vem. Deverão ser removidos os excessos de água e de argamassa das superfícies sarrafeadas.

Nos cimentados ásperos, o acabamento será feito com desempenadeira de madeira.

Para os cimentados lisos, o acabamento será feito com desempenadeira de aço. Neste caso, será espalhado, previamente, pó de cimento de modo uniforme sobre a argamassa sarrafeada e ainda úmida, o que formará uma pasta a ser alisada com a desempenadeira.

Os pisos em argamassa, logo após o acabamento e endurecimento, deverão ser curados, ou seja, mantidos permanentemente úmidos durante, pelo menos, as primeiras 96 horas, sem nenhuma movimentação.

Todos os pisos deverão ter caimentos. Os caimentos, quando não definidos em projeto, deverão observar:

- ` Nos locais onde não houver ralos ou outras formas de escoamento da água, o caimento será de 0,2 % em direção a portas, escadas ou saídas;
- ` Nos locais sujeitos a lavagem eventual, o caimento será de 0,5% para ralos, portas, escadas ou saídas;
- ` Nos banheiros, o caimento será de 1,5% para os ralos;
- ` Nas copas e cozinhas, o caimento será de 1% para as saídas.

Os pisos só poderão ser executados depois de assentadas e embutidas todas as tubulações, ralos e caixas, e quando a movimentação, devido à execução de outros serviços, já tiver diminuído, cessando a necessidade de depósito de materiais e de utilização de escadas ou andaimes.

Piso Cimentado com Juntas

Inicialmente, deverão ser colocadas juntas, formando quadros, com tamanhos iguais e dimensões em torno de 1,20 x 1,20m, dispostas de forma homogênea. Estas juntas servirão de mestras para o acabamento superficial, devendo, portanto, obedecer aos caimentos necessários.

O assentamento das juntas deverá ser feito com argamassa de cimento e areia, na proporção 1:3 (Traço T1).

Os locais das juntas deverão ser chapiscados e a argamassa de assentamento terá seção triangular, com a dimensão da base no máximo igual a 5 cm;

Quando plásticas, as juntas deverão ser em PVC, nas dimensões de 3 x 20 mm.

Vinte e quatro horas após o assentamento das juntas, a superfície do concreto no interior dos quadros deverá ser umedecida e chapiscada com argamassa traço T1 (1:3 de cimento e areia), com fluidez necessária para cobrir toda a superfície. O chapisco será aplicado com escovão ou vassoura de piaçava.

Imediatamente após a execução do chapisco deverá ser iniciado o espalhamento da argamassa do piso. A argamassa deverá ser colocada dentro dos quadros, espalhada e sarrafeada com régua de madeira ou alumínio, usando as juntas como guias.

A argamassa será adensada batendo-se energicamente com a desempenadeira por toda a superfície, evitando-se danificar as juntas.

A superfície será acabada com desempenadeira de madeira.

PISO EM BLOQUETE ÁREA DO ESTACIONAMENTO.

Execução de pátio/estacionamento em piso intertravado, com bloco 16 faces de 22 x 11 cm, espessura 8 cm. af_12/2015.

1.7. DRENAGEM

GUIA (MEIO-FIO) E SARJETA CONJUGADOS DE CONCRETO, MOLDADA IN LOCO EM TRECHO RETO COM EXTRUSORA, GUIA 13 CM BASE X 22 CM ALTURA, SARJETA 30 CM BASE X 8,5 CM ALTURA.

Este procedimento refere-se ao emprego de formas metálicas deslizantes, acopladas a máquinas automotrizes adequadas à moldagem do concreto na execução de meios-fios, sarjetas, ou de ambos de forma simultânea e monolítica, por extrusão, compreendendo as etapas de construção relacionadas a seguir:

- ` Materialização do alinhamento e cota de projeto com a utilização de estacas de madeira ou de ponteiros de aço e linha fortemente distendida entre eles;
- ` Escavação, obedecendo aos alinhamentos e dimensões indicados no projeto
- ` Regularização ao longo da escavação;
- ` Lançamento do concreto por extrusão, através de equipamento adequado. O concreto utilizado deverá ser dosado experimentalmente para uma resistência característica à compressão de 11 MPa.
- ` Interrupção da concretagem e execução de juntas de dilatação a intervalos de 12,0 m.
- ` Molhação regular durante o período de cura do concreto;
- ` Preenchimento das juntas de dilatação com asfalto.

Mauro Rogério Maranhão Pinto
Arquiteto e Urbanista
CAU-MA nº A45767-1

Em caso de pavimentos asfálticos, os meios-fios serão executados após a sua conclusão. No caso de pavimentos com paralelepípedos, serão executados previamente, delimitando a plataforma da via a ser implantada.

Para garantir maior resistência dos meios-fios a impactos laterais, quando estes não forem contidos por canteiros ou passeios, serão aplicadas escoras de concreto magro, espaçadas de 2 metros, constituídos de cubos de 25 cm da aresta.

Em qualquer dos casos, o processo eventualmente utilizado será adaptado às particularidades de cada obra e submetido à aprovação da Fiscalização.

Equipamentos

Todo o equipamento a ser utilizado deverá ser vistoriado antes do início da execução do serviço de modo a garantir condições apropriadas de operação, sem o que não poderá ser autorizada sua execução.

Para a realização dos trabalhos são recomendados:

- ` Caminhão basculante;
- ` Caminhão de carroceria fixa;
- ` Betoneira ou caminhão betoneira;
- ` Retroescavadeira ou valetadeira;
- ` Máquina automotriz para execução de perfis pré-moldados de concreto de cimento ou asfáltico por extrusão.

1.8 URBANIZAÇÃO

PLANTIO DE GRAMA EM ROLO

Para o plantio será observado as seguintes recomendações

- 1- Antes de semear, limpe a área completamente, removendo todo tipo de entulho, incluindo pedras, galhos e matos existentes. Se o solo estiver muito compactado, promova a sua descompactação com o uso de alguma ferramenta manual ou máquina (gradear, arar e nivelar).
- 2- Se a área for muito infestada de mato, aplique sobre o terreno algum produto específico para matar as plantas daninhas existentes. Siga corretamente as instruções de uso do produto no que se refere à dosagem, carência e método de aplicação.
- 3- Faça uma cobertura fina sobre todo o terreno utilizando-se de húmus de minhoca, terra vegetal peneirada ou algum condicionador de solo, se possível misturado com areia de granulometria média.

Mauro Rogério Maranhão Pinto
Arquiteto e Urbanista
CAU-MA nº A45767-1

- 4- Nivele o terreno, fazendo com que a superfície fique lisa e uniforme para receber as sementes. Importante que o solo esteja bem firme, o ideal é passar um rolo compactador depois de nivelar o terreno para que o solo não fique “fofo”, o que prejudica a germinação das sementes.
- 5- Molhe a área nivelada e verifique se há formação de pontos de encharcamento; tal procedimento é adotado para prevenir problemas futuros com a drenagem do local. Recomenda-se que em locais mais encharcados se execute a drenagem da área antes da sementeira.
- 6- Faça uma adubação inicial com fertilizante de formulação 15-30-8 ou similar à base de 100 g/m². Aplique também calcário dolomítico a uma razão de 25 kg/100m².
- 7- Faça a sementeira da área utilizando-se de um semeador ou manualmente, distribuído uniformemente a semente sobre o terreno. Aplique as sementes de acordo com a tabela de medidas recomendadas. No caso da Grama Esmeralda a taxa de sementeira é de 15 gramas/m². A Grama Esmeralda tem dormência, portanto o preparo de solo deve ser bem feito, acelerando a germinação das sementes. Geralmente a germinação ocorre com 30 a 40 dias do plantio.
- 8- Após a sementeira aplique sobre todo o terreno uma cobertura fina com o mesmo composto usado na cobertura inicial, tomando-se cuidado para não soterrar as sementes. (0,5-1,0 cm). Certifique-se de que o terreno esteja bem firme, a fim de assegurar que as sementes entrem em contato com o solo úmido.

BANCO EM ALVENARIA DE TIJOLOS MACIÇOS, ASSENTO EM CONCRETO SIMPLES, SEM ENCOSTO COM ASSENTO EM PLACA DE GRANITO

Bancos de alvenaria com pintura lateral com tampo em granito, L=3m, obedecerão ao detalhe e especificações da obra de urbanização do entorno da praça. Serão em alvenaria pintados, sem revestimento. Não serão aceitos elementos que não apresentem uniformidades de coloração, homogeneidade de textura, regularidade das superfícies e resistência ao pó e agressões ambientais em geral.

LIXEIRAS EM FIBRA DE VIDRO, COM CAPACIDADE 50L COM SUPORTE (POSTE)

Lixeira de coleta seletiva com cesto de 50L. Os cestos serão de plástico polietileno de alta densidade com proteção UV e estrutura metálica confeccionada em aço carbono 1020 galvanizado com pintura epóxi na cor preto.

Mauro Rogério Maranhão Pinto
Arquiteto e Urbanista
CAU-MA nº A45767-1

2. ESQUADRIAS.

ESQUADRIAS DE ALUMINIO

As portas e janelas especificadas em alumínio anodizado terá cor bronze e vidro de 4mm. Não deverão apresentar empenamento, defeitos de superfície ou quaisquer outras falhas, devendo ter seções que satisfaçam simultaneamente ao coeficiente de resistência requerido e ao efeito estético desejado.

VIDROS

As espessuras dos vidros para envidraçamento serão em função das aberturas e o aspecto decorativo que se desejar obter.

O assentamento das chapas de vidro nas esquadrias de alumínio será sempre efetuado com emprego de baguetes de alumínio, não sendo admitido o assentamento apenas com massa.

Serão usados vidros lisos, comuns, incolor, de 4 mm de espessura.

Serão fornecidos nas dimensões exatas, devendo-se sempre evitar o corte no local da construção. As bordas de corte serão esmerilhadas de forma a se apresentarem lisas e sem irregularidades.

Nos vidros temperados o assentamento das chapas deverá ser feito pelo próprio

ESQUADRIAS DE FERRO

Serão assentadas portas e grades de ferro com barras e/ou chapas metálicas, conforme detalhes em planta. As serralherias deverão ser executadas com perfeição, mediante o emprego de mão-de-obra especializada de primeira qualidade e executados rigorosamente de acordo com os respectivos desenhos e o adiante especificado.

O material a empregar deverá ser novo, limpo, perfeitamente desempenado e sem nenhum defeito de fabricação.

Caberá ao construtor inteira responsabilidade pelo prumo e nível das serralherias e pelo seu funcionamento perfeito, depois de definitivamente fixadas.

3. PINTURA

Toda a superfície a ser pintada deverá estar completamente limpa, isenta de gorduras, umidade, ferrugem, incrustações, produtos químicos diversos, pingos de solda, carepa de laminação, furos, etc..

A preparação da superfície constará basicamente de jateamento abrasivo, de acordo com as melhores Normas Técnicas e obedecendo as seguintes Notas Gerais:

Mauro Rogério Maranhão Pinto
Arquiteto e Urbanista
CAU-MA nº A45767-1

Depois da preparação adequada da superfície deverá ser aplicado 2 demãos de primer epóxi de 40 micras cada demão e posteriormente 2 demãos de esmalte alquídico também com 40 micras de espessura em cada demão.

Deverão ser respeitados os intervalos entre as demãos conforme a especificação dos fabricantes.

Para a cor do esmalte alquídico é indicado o amarelo ouro, conforme desenhos de arquitetura.

Inspeção e testes:

Todos os serviços executados estão sujeitos à inspeção e aceitação por parte da FISCALIZAÇÃO.

NORMAS TÉCNICAS RELACIONADAS:

- _ABNT NBR-8800 Projeto de estruturas de aço e de estruturas mistas de aço e concreto de edifícios;
- _ABNT NBR 6120– Cargas para cálculo de estruturas de edificações;
- _ABNT NBR 14762 – Dimensionamento de perfis formados a frio;
- _ABNT NBR-8800 – Detalhamento para Execução e montagem de estruturas metálicas;
- _AISC – Manual of Steel Structure, 9º edition.

4. SERVIÇOS COMPLEMENTARES.

Limpeza Final

Deverá ser feita a limpeza e a CONTRATADA tem a responsabilidade de utilizar produtos para limpeza específicos para cada material, em especial os itens a seguir: azulejo, mármore, granito, revestimento cerâmico, vidros, louças, metais, entre outros.

Todos os pisos deverão ser totalmente limpos, e todos os detritos que ficarem aderentes deverão ser removidos, sem danos às superfícies. Durante a limpeza deve-se ter o cuidado de vedar todos os ralos para que os detritos provenientes da limpeza não venham a obstruí-los posteriormente.

Todos os metais, ferragens e louças deverão ficar totalmente limpos, polidos, tendo sido removido todo o material aderente que se obtenha suas condições normais. Todas as ferragens serão limpas e lubrificadas, substituindo-se aquelas que não apresentarem perfeito funcionamento e acabamento.

Deverá haver cuidado especial com a limpeza dos vidros, sobretudo junto às esquadrias, removendo os resíduos.

Após o término dos trabalhos deverão ser executados todos os arremates finais para o perfeito acabamento.

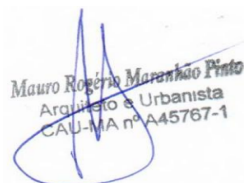

Mauro Rogério Maranhão Pinto
Arquiteto e Urbanista
CAU-MA nº A45767-1

IV-PEÇAS GRÁFICAS

Nº OPERAÇÃO 0	Nº SICONV 020469/2024	PROPONENTE / TOMADOR PREFEITURA MUNICIPAL DE SANTA LUZIA DO PARUÁ
------------------	--------------------------	--

APELIDO DO EMPREENDIMENTO / DESCRIÇÃO DO LOTE URBANIZAÇÃO DE PRAÇAS / URBANIZAÇÃO DE PRAÇAS

Conforme legislação tributária municipal, definir estimativa de percentual da base de cálculo para o ISS:	100,00%
Sobre a base de cálculo, definir a respectiva alíquota do ISS (entre 2% e 5%):	5,00%

BDI 1

TIPO DE OBRA Construção de Praças Urbanas, Rodovias, Ferrovias e recapeamento e pavimentação de vias urbanas
--

Itens	Siglas	% Adotado
Administração Central	AC	3,80%
Seguro e Garantia	SG	0,32%
Risco	R	0,50%
Despesas Financeiras	DF	1,02%
Lucro	L	6,64%
Tributos (impostos COFINS 3%, e PIS 0,65%)	CP	3,65%
Tributos (ISS, variável de acordo com o município)	ISS	5,00%
Tributos (Contribuição Previdenciária sobre a Receita Bruta - 0% ou 4,5% - Desoneração)	CPRB	0,00%
BDI SEM desoneração (Fórmula Acórdão TCU)	BDI PAD	23,38%

Os valores de BDI foram calculados com o emprego da fórmula:

$$BDI = \frac{(1+AC + S + R + G) * (1 + DF) * (1+L)}{(1-CP-ISS-CRPB)} - 1$$

Declaro para os devidos fins que, conforme legislação tributária municipal, a base de cálculo deste tipo de obra corresponde à 100%, com a respectiva alíquota de 5%.

Declaro para os devidos fins que o regime de Contribuição Previdenciária sobre a Receita Bruta adotado para elaboração do orçamento foi SEM Desoneração, e que esta é a alternativa mais adequada para a Administração Pública.

Observações:

SANTA LUZIA DO PARUÁ
Local

segunda-feira, 5 de agosto de 2024
Data

Responsável Técnico
Nome: MAURO ROGERIO MARANHÃO PINTO
CREA/CAU: CAU RN 000A457671
ART/RRT: 0

FONTE	CÓDIGO	DESCRIÇÃO	UNIDADE	COEFIC.	CUSTO UNIT DESONERADO	CUSTO UNIT NÃO DESONER.
Composição	01	COMPOSIÇÃO PARAMÉTRICA DE EXECUÇÃO DE ALMOXARIFADO EM CANTEIRO DE OBRAS, FORA DA PROJEÇÃO DA LAJE, EM CHAPA DE MADEIRA COMPENSADA, NÃO INCLUSO MOBILIÁRIO E EQUIPAMENTOS. AF_01/2024_PE	UND		0,00	734,21
SINAPI	91304	FECHADURA DE EMBUTIR COM CILINDRO, EXTERNA, COMPLETA, ACABAMENTO PADRÃO POPULAR, INCLUSO EXECUÇÃO DE FURO - FORNECIMENTO E INSTALAÇÃO. AF_12/2019	UN	0,02	0,00	112,21
SINAPI	91341	PORTA EM ALUMÍNIO DE ABRIR TIPO VENEZIANA COM GUARNIÇÃO, FIXAÇÃO COM PARAFUSOS - FORNECIMENTO E INSTALAÇÃO. AF_12/2019	M2	0,0462	0,00	694,60
SINAPI	91845	ELETRODUTO FLEXÍVEL CORRUGADO REFORÇADO, PVC, DN 25 MM (3/4"), PARA CIRCUITOS TERMINAIS, INSTALADO EM LAJE - FORNECIMENTO E INSTALAÇÃO. AF_03/2023	M	0,186	0,00	8,40
SINAPI	91851	ELETRODUTO FLEXÍVEL LISO, PEAD, DN 40 MM (1 1/4"), PARA CIRCUITOS TERMINAIS, INSTALADO EM LAJE - FORNECIMENTO E INSTALAÇÃO. AF_03/2023	M	0,0748	0,00	10,20
SINAPI	91925	CABO DE COBRE FLEXÍVEL ISOLADO, 1,5 MM², ANTI-CHAMA 0,6/1,0 KV, PARA CIRCUITOS TERMINAIS - FORNECIMENTO E INSTALAÇÃO. AF_03/2023	M	0,403	0,00	3,65
SINAPI	91927	CABO DE COBRE FLEXÍVEL ISOLADO, 2,5 MM², ANTI-CHAMA 0,6/1,0 KV, PARA CIRCUITOS TERMINAIS - FORNECIMENTO E INSTALAÇÃO. AF_03/2023	M	1,3154	0,00	4,90
SINAPI	91933	CABO DE COBRE FLEXÍVEL ISOLADO, 10 MM², ANTI-CHAMA 0,6/1,0 KV, PARA CIRCUITOS TERMINAIS - FORNECIMENTO E INSTALAÇÃO. AF_03/2023	M	0,504	0,00	16,22
SINAPI	91937	CAIXA OCTOGONAL 3" X 3", PVC, INSTALADA EM LAJE - FORNECIMENTO E INSTALAÇÃO. AF_03/2023	UN	0,02	0,00	17,97
SINAPI	91953	INTERRUPTOR SIMPLES (1 MÓDULO), 10A/250V, INCLUINDO SUPORTE E PLACA - FORNECIMENTO E INSTALAÇÃO. AF_03/2023	UN	0,02	0,00	33,81
SINAPI	91997	TOMADA MÉDIA DE EMBUTIR (1 MÓDULO), 2P+T 20 A, INCLUINDO SUPORTE E PLACA - FORNECIMENTO E INSTALAÇÃO. AF_03/2023	UN	0,02	0,00	42,39
SINAPI	92000	TOMADA BAIXA DE EMBUTIR (1 MÓDULO), 2P+T 10 A, INCLUINDO SUPORTE E PLACA - FORNECIMENTO E INSTALAÇÃO. AF_03/2023	UN	0,02	0,00	35,54
SINAPI	92543	TRAMA DE MADEIRA COMPOSTA POR TERÇAS PARA TELHADOS DE ATÉ 2 ÁGUAS PARA TELHA ONDULADA DE FIBROCIMENTO, METÁLICA, PLÁSTICA OU TERMOACÚSTICA, INCLUSO TRANSPORTE VERTICAL. AF_07/2019	M2	1,3888	0,00	24,94
SINAPI	92557	FABRICAÇÃO E INSTALAÇÃO DE TESOURA INTEIRA EM MADEIRA NÃO APARELHADA, VÃO DE 5 M, PARA TELHA ONDULADA DE FIBROCIMENTO, METÁLICA, PLÁSTICA OU TERMOACÚSTICA, INCLUSO IÇAMENTO. AF_07/2019	UN	0,1	0,00	1.409,18
SINAPI	93654	DISJUNTOR MONOPOLAR TIPO DIN, CORRENTE NOMINAL DE 16A - FORNECIMENTO E INSTALAÇÃO. AF_10/2020	UN	0,04	0,00	11,71
SINAPI	93672	DISJUNTOR TRIPOLAR TIPO DIN, CORRENTE NOMINAL DE 40A - FORNECIMENTO E INSTALAÇÃO. AF_10/2020	UN	0,005	0,00	84,24
SINAPI	94210	TELHAMENTO COM TELHA ONDULADA DE FIBROCIMENTO E = 6 MM, COM RECOBRIMENTO LATERAL DE 1 1/4 DE ONDA PARA TELhado COM INCLINAÇÃO MÁXIMA DE 10°, COM ATÉ 2 ÁGUAS, INCLUSO IÇAMENTO. AF_07/2019	M2	1,3888	0,00	77,86
SINAPI	94570	JANELA DE ALUMÍNIO DE CORRER COM 2 FOLHAS PARA VIDROS, COM VIDROS, BATENTE, ACABAMENTO COM ACETATO OU BRILHANTE E FERRAGENS. EXCLUSIVE ALIZAR E CONTRAMARCO. FORNECIMENTO E INSTALAÇÃO. AF_12/2019	M2	0,08	0,00	365,90
SINAPI	94992	EXECUÇÃO DE PASSEIO (CALÇADA) OU PISO DE CONCRETO COM CONCRETO MOLDADO IN LOCO, FEITO EM OBRA, ACABAMENTO CONVENCIONAL, ESPESURA 6 CM, ARMADO. AF_08/2022	M2	1	0,00	75,79
SINAPI	95240	LASTRO DE CONCRETO MAGRO, APLICADO EM PISOS, LAJES SOBRE SOLO OU RADIERES, ESPESURA DE 3 CM. AF_01/2024	M2	1	0,00	18,98
SINAPI	95727	ELETRODUTO RÍGIDO SOLDÁVEL, PVC, DN 25 MM (3/4") APARENTE - FORNECIMENTO E INSTALAÇÃO. AF_10/2022_PA	M	0,49	0,00	21,44
SINAPI	97584	LUMINÁRIA TIPO CALHA, DE SOBREPOR, COM 1 LÂMPADA TUBULAR FLUORESCENTE DE 36 W, COM REATOR DE PARTIDA RÁPIDA - FORNECIMENTO E INSTALAÇÃO. AF_02/2020	UN	0,2	0,00	122,37
SINAPI	97599	LUMINÁRIA DE EMERGÊNCIA, COM 30 LÂMPADAS LED DE 2 W, SEM REATOR - FORNECIMENTO E INSTALAÇÃO. AF_02/2020	UN	0,02	0,00	19,87
SINAPI	98294	CABO ELETRÔNICO CATEGORIA 5E, INSTALADO EM EDIFICAÇÃO RESIDENCIAL - FORNECIMENTO E INSTALAÇÃO. AF_11/2019	M	0,1408	0,00	6,95
SINAPI	98307	TOMADA DE REDE RJ45 - FORNECIMENTO E INSTALAÇÃO. AF_11/2019	UN	0,02	0,00	55,47
SINAPI	98441	PAREDE DE MADEIRA COMPENSADA PARA CONSTRUÇÃO TEMPORÁRIA EM CHAPA SIMPLES, EXTERNA, SEM VÃO. AF_03/2024	M2	1,05	0,00	105,76
SINAPI	98443	PAREDE DE MADEIRA COMPENSADA PARA CONSTRUÇÃO TEMPORÁRIA EM CHAPA SIMPLES, INTERNA, SEM VÃO. AF_03/2024	M2	0,147	0,00	84,25
SINAPI	98445	PAREDE DE MADEIRA COMPENSADA PARA CONSTRUÇÃO TEMPORÁRIA EM CHAPA SIMPLES, EXTERNA, COM ÁREA LÍQUIDA MAIOR OU IGUAL A 6 M², COM VÃO. AF_03/2024	M2	0,3738	0,00	124,10
SINAPI	101879	QUADRO DE DISTRIBUIÇÃO DE ENERGIA EM CHAPA DE AÇO GALVANIZADO, DE EMBUTIR, COM BARRAMENTO TRIFÁSICO, PARA 24 DISJUNTORES DIN 100A - FORNECIMENTO E INSTALAÇÃO. AF_10/2020	UN	0,005	0,00	530,69
SINAPI	101908	EXTINTOR DE INCÊNDIO PORTÁTIL COM CARGA DE PQS DE 4 KG, CLASSE BC - FORNECIMENTO E INSTALAÇÃO. AF_10/2020_PE	UN	0,04	0,00	211,33
SINAPI	102218	PINTURA TINTA DE ACABAMENTO (PIGMENTADA) ESMALTE SINTÉTICO FOSCO EM MADEIRA, 2 DEMÃOS. AF_01/2021	M2	3,1400321	0,00	16,56
Composição	02	MOBILIZAÇÃO DE MÁQUINAS E EQUIPAMENTOS	UN		0,00	8.683,08
SINAPI	91395	CAMINHÃO TOCO, PBT 14.300 KG, CARGA ÚTIL MÁX. 9.710 KG, DIST. ENTRE EIXOS 3,56 M, POTÊNCIA 185 CV, INCLUSIVE CARROCERIA FIXA ABERTA DE MADEIRA P/ TRANSPORTE GERAL DE CARGA SECA, DIMEN. APROX. 2,50 X 6,50 X 0,50 M - CHI DIURNO. AF_06/2014	CHI	12	0,00	65,62
SINAPI	91387	CAMINHÃO BASCULANTE 10 M3, TRUCADO CABINE SIMPLES, PESO BRUTO TOTAL 23.000 KG, CARGA ÚTIL MÁXIMA 15.935 KG, DISTÂNCIA ENTRE EIXOS 4,80 M, POTÊNCIA 230 CV INCLUSIVE CAÇAMBA METÁLICA - CHI DIURNO. AF_06/2014	CHI	12	0,00	81,96
SINAPI	5942	PÁ CARREGADEIRA SOBRE RODAS, POTÊNCIA LÍQUIDA 128 HP, CAPACIDADE DA CAÇAMBA 1,7 A 2,8 M3, PESO OPERACIONAL 11632 KG - CHI DIURNO. AF_06/2014	CHI	12	0,00	70,34
SINAPI	5845	TRATOR DE PNEUS, POTÊNCIA 122 CV, TRAÇÃO 4X4, PESO COM LASTRO DE 4.510 KG - CHI DIURNO. AF_06/2014	CHI	12	0,00	52,31
SINAPI	5934	MOTONIVELADORA POTÊNCIA BÁSICA LÍQUIDA (PRIMEIRA MARCHA) 125 HP, PESO BRUTO 13032 KG, LARGURA DA LÂMINA DE 3,7 M - CHI DIURNO. AF_06/2014	CHI	12	0,00	96,47

FONTE	CÓDIGO	DESCRIÇÃO	UNIDADE	COEFIC.	DESONERADO	NÃO DESONER.
SINAPI	89883	CAMINHÃO BASCULANTE 18 M3, COM CAVALO MECÂNICO DE CAPACIDADE MÁXIMA DE TRACÇÃO COMBINADO DE 45000 KG, POTÊNCIA 330 CV, INCLUSIVE SEMIREBOQUE COM CAÇAMBA METÁLICA - CHP DIURNO. AF_12/2014	CHP	12	0,00	356,89
					0,00	0,00
Composição	03	LOCAÇÃO DE PRAÇAS COM PIQUETES DE MADEIRA	M2		0,00	4,71
SINAPI	90781	TOPOGRAFO COM ENCARGOS COMPLEMENTARES	H	0,05	0,00	23,59
SINAPI	88253	AUXILIAR DE TOPOGRAFO COM ENCARGOS COMPLEMENTARES	H	0,05	0,00	11,79
SINAPI	88316	SERVENTE COM ENCARGOS COMPLEMENTARES	H	0,05	0,00	23,52
SINAPI-I	7247	LOCACAO DE TEODOLITO ELETRONICO, PRECISAO ANGULAR DE 5 A 7 SEGUNDOS, INCLUINDO TRIPE	H	0,05	0,00	2,36
SINAPI-I	39026	PREGO DE ACO POLIDO SEM CABECA 15 X 15 (1 1/4 X 13)	KG	0,05	0,00	22,85
SINAPI-I	20205	RIPA APARELHADA *1,5 X 5* CM, EM MACARANDUBA/MASSARANDUBA, ANGELIM OU EQUIVALENTE DA REGIAO	M	0,15	0,00	3,63
Composição	04	FORNECIMENTO E ESPALHAMENTO DE TERRA VEGETAL	M3		0,00	280,06
SINAPI	88316	SERVENTE COM ENCARGOS COMPLEMENTARES	H	1,64	0,00	23,52
SINAPI-I	7253	TERRA VEGETAL (GRANEL)	M3	0,98	0,00	246,42
					0,00	0,00
Composição	05	RAMPA PADRÃO PARA ACESSO DE DEFICIENTES A PASSEIO PÚBLICO, EM CONCRETO SIMPLES FCK=25MPA, DESEMPOLADA, COM PINTURA INDICATIVA EM NOVACOR, 02 DEMÃOS	UN		0,00	485,26
SINAPI	94965	CONCRETO FCK = 25MPA, TRAÇO 1:2,3:2,7 (EM MASSA SECA DE CIMENTO/ AREIA MÉDIA/ BRITA 1) - PREPARO MECÂNICO COM BETONEIRA 400 L. AF_05/2021	M3	0,26	0,00	510,09
SINAPI	102491	PINTURA DE PISO COM TINTA ACRÍLICA, APLICAÇÃO MANUAL, 2 DEMÃOS, INCLUSO FUNDO PREPARADOR. AF_05/2021	M2	0,75	0,00	23,23
SINAPI	93358	ESCAVAÇÃO MANUAL DE VALA COM PROFUNDIDADE MENOR OU IGUAL A 1,30 M. AF_02/2021	M3	0,4	0,00	93,04
SINAPI	104797	REMOÇÃO DE GUIAS PRÉ-FABRICADAS DE CONCRETO, DE FORMA MECANIZADA, COM REAPROVEITAMENTO. AF_09/2023	M	2,2	0,00	18,27
SINAPI	97097	ACABAMENTO POLIDO PARA PISO DE CONCRETO ARMADO OU LAJE SOBRE SOLO DE ALTA RESISTÊNCIA. AF_09/2021	M2	2,64	0,00	57,94
SINAPI	93382	REATERRO MANUAL DE VALAS, COM COMPACTADOR DE SOLOS DE PERCUSSÃO. AF_08/2023	M3	0,4	0,00	27,58
SINAPI	101094	PISO PODOTÁTIL DE ALERTA OU DIRECIONAL, DE BORRACHA, ASSENTADO SOBRE ARGAMASSA. AF_05/2020	M	0,5	0,00	187,67
Composição	06	TORNEIRA CROMADA PARA JARDIM, DECA 1153C39, 1/2" OU SIMILAR	UN		0,00	181,28
SINAPI	88267	ENCANADOR OU BOMBEIRO HIDRÁULICO COM ENCARGOS COMPLEMENTARES	H	2	0,00	28,43
SINAPI	88316	SERVENTE COM ENCARGOS COMPLEMENTARES	H	1	0,00	23,52
SINAPI	94489	REGISTRO DE ESFERA, PVC, SOLDÁVEL, COM VOLANTE, DN 25 MM - FORNECIMENTO E INSTALAÇÃO. AF_08/2021	UN	1	0,00	35,85
SINAPI	89356	TUBO, PVC, SOLDÁVEL, DN 25MM, INSTALADO EM RAMAL OU SUB-RAMAL DE ÁGUA - FORNECIMENTO E INSTALAÇÃO. AF_06/2022	M	1,5	0,00	24,37
SINAPI	89579	LUVA DE REDUÇÃO, PVC, SOLDÁVEL, DN 50MM X 25MM, INSTALADO EM PRUMADA DE ÁGUA FORNECIMENTO E INSTALAÇÃO. AF_06/2022	UN	1	0,00	11,14
SINAPI-I	3146	FITA VEDA ROSCA EM ROLOS DE 18 MM X 10 M (L X C)	UN	0,0365	0,00	3,90
SINAPI-I	11831	TORNEIRA PLASTICA PARA TANQUE 1/2" OU 3/4" COM BICO PARA MANGUEIRA	UN	1	0,00	17,22
Composição	07	ARMAÇÃO PARA LAJE PREMOLDADA COM TELA Q-196	M2		0,00	27,58
SINAPI	88238	AJUDANTE DE ARMADOR COM ENCARGOS COMPLEMENTARES	H	0,012	0,00	24,29
SINAPI	88245	ARMADOR COM ENCARGOS COMPLEMENTARES	H	0,078	0,00	28,97
SINAPI-I	7156	TELA DE ACO SOLDADA NERVURADA, CA-60, Q-196, (3,11 KG/M2), DIAMETRO DO FIO = 5,0 MM, LARGURA = 2,45 M, ESPACAMENTO DA MALHA = 10 X 10 CM	M2	1,05	0,00	22,77
SINAPI-I	39315	ESPACADOR / DISTANCIADOR TIPO GARRA DUPLA, EM PLASTICO, COBRIMENTO *20* MM, PARA FERRAGENS DE LAJES E FUNDO DE VIGAS	UN	1,63	0,00	0,35
SINAPI-I	43132	ARAME RECOZIDO 16 BWG, D = 1,65 MM (0,016 KG/M) OU 18 BWG, D = 1,25 MM (0,01 KG/M)	KG	0,033	0,00	17,56
Composição	08	PONTO DE UTILIZAÇÃO DE EQUIPAMENTOS ELÉTRICOS, RESIDENCIAL, INCLUINDO SUPORTE E PLACA, CAIXA ELÉTRICA, ELETRODUTO, CABO, RASGO, QUEBRA E CHUMBAMENTO. AF_01/2016	UN		0,00	319,66
SINAPI	90447	RASGO LINEAR MANUAL EM ALVENARIA, PARA ELETRODUTOS, DIÂMETROS MENORES OU IGUAIS A 40 MM. AF_09/2023	M	2,2	0,00	8,81
SINAPI	90456	QUEBRA EM ALVENARIA PARA INSTALAÇÃO DE CAIXA DE TOMADA (4X4 OU 4X2). AF_09/2023	UN	1	0,00	5,84
SINAPI	90466	CHUMBAMENTO LINEAR EM ALVENARIA PARA RAMAIS/DISTRIBUIÇÃO DE INSTALAÇÕES HIDRÁULICAS COM DIÂMETROS MENORES OU IGUAIS A 40 MM. AF_09/2023	M	2,2	0,00	15,91
SINAPI	91831	ELETRODUTO FLEXÍVEL CORRUGADO, PVC, DN 20 MM (1/2"), PARA CIRCUITOS TERMINAIS, INSTALADO EM FORRO - FORNECIMENTO E INSTALAÇÃO. AF_03/2023_PA	M	4	0,00	18,70
SINAPI	91852	ELETRODUTO FLEXÍVEL CORRUGADO, PVC, DN 20 MM (1/2"), PARA CIRCUITOS TERMINAIS, INSTALADO EM PAREDE - FORNECIMENTO E INSTALAÇÃO. AF_03/2023	M	2,2	0,00	9,34
SINAPI	91928	CABO DE COBRE FLEXÍVEL ISOLADO, 4 MM², ANTI-CHAMA 450/750 V, PARA CIRCUITOS TERMINAIS - FORNECIMENTO E INSTALAÇÃO. AF_03/2023	M	18	0,00	6,76
SINAPI	91937	CAIXA OCTOGONAL 3" X 3", PVC, INSTALADA EM LAJE - FORNECIMENTO E INSTALAÇÃO. AF_03/2023	UN	0,375	0,00	17,97
SINAPI	91940	CAIXA RETANGULAR 4" X 2" MÉDIA (1,30 M DO PISO), PVC, INSTALADA EM PAREDE - FORNECIMENTO E INSTALAÇÃO. AF_03/2023	UN	1	0,00	19,90
SINAPI	91945	SUPORTE PARAFUSADO COM PLACA DE ENCAIXE 4" X 2" ALTO (2,00 M DO PISO) PARA PONTO ELÉTRICO - FORNECIMENTO E INSTALAÇÃO. AF_03/2023	UN	1	0,00	15,79
Composição	09	LIMPEZA DE RUAS (VARRIÇÃO E REMOÇÃO DE ENTULHOS)	M2		0,00	0,52
SINAPI	88316	SERVENTE COM ENCARGOS COMPLEMENTARES	H	0,0178	0,00	23,52
SINAPI	93595	TRANSPORTE COM CAMINHÃO BASCULANTE DE 10 M³, EM VIA URBANA EM REVESTIMENTO PRIMÁRIO (UNIDADE: TXKM). AF_07/2020	TXKM	0,0626	0,00	1,87
					0,00	0,00

FONTE	CÓDIGO	DESCRIÇÃO	UNIDADE	COEFIC.	DESONERADO	NÃO DESONER.
Composição	10	DESMOBILIZAÇÃO DE MÁQUINAS E EQUIPAMENTOS	UN		0,00	8.683,08
SINAPI	91395	CAMINHÃO TOCO, PBT 14.300 KG, CARGA ÚTIL MÁX. 9.710 KG, DIST. ENTRE EIXOS 3,56 M, POTÊNCIA 185 CV, INCLUSIVE CARROCERIA FIXA ABERTA DE MADEIRA P/ TRANSPORTE GERAL DE CARGA SECA, DIMEN. APROX. 2,50 X 6,50 X 0,50 M - CHI DIURNO. AF_06/2014	CHI	12	0,00	65,62
SINAPI	91387	CAMINHÃO BASCULANTE 10 M3, TRUCADO CABINE SIMPLES, PESO BRUTO TOTAL 23.000 KG, CARGA ÚTIL MÁXIMA 15.935 KG, DISTÂNCIA ENTRE EIXOS 4,80 M, POTÊNCIA 230 CV INCLUSIVE CAÇAMBA METÁLICA - CHI DIURNO. AF_06/2014	CHI	12	0,00	81,96
SINAPI	5942	PÁ CARREGADEIRA SOBRE RODAS, POTÊNCIA LÍQUIDA 128 HP, CAPACIDADE DA CAÇAMBA 1,7 A 2,8 M3, PESO OPERACIONAL 11632 KG - CHI DIURNO. AF_06/2014	CHI	12	0,00	70,34
SINAPI	5845	TRATOR DE PNEUS, POTÊNCIA 122 CV, TRAÇÃO 4X4, PESO COM LASTRO DE 4.510 KG - CHI DIURNO. AF_06/2014	CHI	12	0,00	52,31
SINAPI	5934	MOTONIVELADORA POTÊNCIA BÁSICA LÍQUIDA (PRIMEIRA MARCHA) 125 HP, PESO BRUTO 13032 KG, LARGURA DA LÂMINA DE 3,7 M - CHI DIURNO. AF_06/2014	CHI	12	0,00	96,47
SINAPI	89883	CAMINHÃO BASCULANTE 18 M3, COM CAVALO MECÂNICO DE CAPACIDADE MÁXIMA DE TRAÇÃO COMBINADO DE 45000 KG, POTÊNCIA 330 CV, INCLUSIVE SEMIREBOQUE COM CAÇAMBA METÁLICA - CHP DIURNO. AF_12/2014	CHP	12	0,00	356,89

Composição	11	CONJUNTO DE PONTOS HIDRÁULICOS DE ÁGUA FRIA PARA BANHEIRO (RAMAL/SUB-RAMAL E DISTRIBUIÇÃO) EM PVC, COM TUBOS, CONEXÕES, REGISTROS, CORTES E FIXAÇÕES EM PRÉDIO COM TUBULAÇÕES EMBUTIDAS COM RASGO. AF_05/2023	UN		0,00	1.329,70
SINAPI	89355	TUBO, PVC, SOLDÁVEL, DN 20MM, INSTALADO EM RAMAL OU SUB-RAMAL DE ÁGUA - FORNECIMENTO E INSTALAÇÃO. AF_06/2022	M	2,985	0,00	21,13
SINAPI	89356	TUBO, PVC, SOLDÁVEL, DN 25MM, INSTALADO EM RAMAL OU SUB-RAMAL DE ÁGUA - FORNECIMENTO E INSTALAÇÃO. AF_06/2022	M	2,485	0,00	24,37
SINAPI	89358	JOELHO 90 GRAUS, PVC, SOLDÁVEL, DN 20MM, INSTALADO EM RAMAL OU SUB-RAMAL DE ÁGUA - FORNECIMENTO E INSTALAÇÃO. AF_06/2022	UN	5	0,00	8,03
SINAPI	89359	JOELHO 45 GRAUS, PVC, SOLDÁVEL, DN 20MM, INSTALADO EM RAMAL OU SUB-RAMAL DE ÁGUA - FORNECIMENTO E INSTALAÇÃO. AF_06/2022	UN	1	0,00	8,58
SINAPI	89362	JOELHO 90 GRAUS, PVC, SOLDÁVEL, DN 25MM, INSTALADO EM RAMAL OU SUB-RAMAL DE ÁGUA - FORNECIMENTO E INSTALAÇÃO. AF_06/2022	UN	2	0,00	9,52
SINAPI	89383	ADAPTADOR CURTO COM BOLSA E ROSCA PARA REGISTRO, PVC, SOLDÁVEL, DN 25MM X 3/4, INSTALADO EM RAMAL OU SUB-RAMAL DE ÁGUA - FORNECIMENTO E INSTALAÇÃO. AF_06/2022	UN	2	0,00	6,55
SINAPI	89393	TE, PVC, SOLDÁVEL, DN 20MM, INSTALADO EM RAMAL OU SUB-RAMAL DE ÁGUA - FORNECIMENTO E INSTALAÇÃO. AF_06/2022	UN	1	0,00	11,10
SINAPI	89395	TE, PVC, SOLDÁVEL, DN 25MM, INSTALADO EM RAMAL OU SUB-RAMAL DE ÁGUA - FORNECIMENTO E INSTALAÇÃO. AF_06/2022	UN	1	0,00	13,07
SINAPI	89987	REGISTRO DE GAVETA BRUTO, LATÃO, ROSCÁVEL, 3/4", COM ACABAMENTO E CANOPLA CROMADOS - FORNECIMENTO E INSTALAÇÃO. AF_08/2021	UN	1	0,00	70,12
SINAPI	90439	FURO MECANIZADO EM CONCRETO, COM MARTELO DEMOLIDOR, PARA INSTALAÇÕES HIDRÁULICAS, DIÂMETROS MENORES OU IGUAIS A 40 MM. AF_09/2023	UN	0,5	0,00	9,40
SINAPI	90443	RASGO LINEAR MANUAL EM ALVENARIA, PARA RAMAIS/ DISTRIBUIÇÃO DE INSTALAÇÕES HIDRÁULICAS, DIÂMETROS MENORES OU IGUAIS A 40 MM. AF_09/2023	M	2,8913	0,00	8,23
SINAPI	90453	PASSANTE TIPO TUBO COM DIÂMETRO DE 40 MM, FIXADO EM LAJE, PARA PASSAGEM DE TUBULAÇÕES COM NO MÁXIMO 32 MM DE DIÂMETRO. AF_09/2023	UN	2,5	0,00	3,93
SINAPI	90466	CHUMBAMENTO LINEAR EM ALVENARIA PARA RAMAIS/DISTRIBUIÇÃO DE INSTALAÇÕES HIDRÁULICAS COM DIÂMETROS MENORES OU IGUAIS A 40 MM. AF_09/2023	M	2,8913	0,00	15,91
SINAPI	91185	FIXAÇÃO DE TUBOS HORIZONTAIS DE PVC ÁGUA, PVC ESGOTO, PVC ÁGUA PLUVIAL, CPVC, PPR, COBRE OU AÇO, DIÂMETROS MENORES OU IGUAIS A 40 MM, COM ABRAÇADEIRA METÁLICA FLEXÍVEL 18 MM, FIXADA DIRETAMENTE NA LAJE. AF_09/2023	M	13,9925	0,00	25,49
SINAPI	91190	CHUMBAMENTO PONTUAL EM PASSAGEM DE TUBO COM DIÂMETRO MENOR OU IGUAL A 40 MM. AF_09/2023	UN	0,5	0,00	10,97
SINAPI	94794	REGISTRO DE GAVETA BRUTO, LATÃO, ROSCÁVEL, 1 1/2", COM ACABAMENTO E CANOPLA CROMADOS - FORNECIMENTO E INSTALAÇÃO. AF_08/2021	UN	0,25	0,00	123,83
SINAPI	103978	TUBO, PVC, SOLDÁVEL, DN 40MM, INSTALADO EM RAMAL DE DISTRIBUIÇÃO DE ÁGUA - FORNECIMENTO E INSTALAÇÃO. AF_06/2022	M	12,0538	0,00	26,54
SINAPI	103980	JOELHO 90 GRAUS, PVC, SOLDÁVEL, DN 40MM, INSTALADO EM RAMAL DE DISTRIBUIÇÃO DE ÁGUA - FORNECIMENTO E INSTALAÇÃO. AF_06/2022	UN	9,25	0,00	17,40
SINAPI	103981	JOELHO 45 GRAUS, PVC, SOLDÁVEL, DN 40MM, INSTALADO EM RAMAL DE DISTRIBUIÇÃO DE ÁGUA - FORNECIMENTO E INSTALAÇÃO. AF_06/2022	UN	1,5	0,00	17,45
SINAPI	103988	LUVA, PVC, SOLDÁVEL, DN 40MM, INSTALADO EM RAMAL DE DISTRIBUIÇÃO DE ÁGUA - FORNECIMENTO E INSTALAÇÃO. AF_06/2022	UN	0,25	0,00	12,40
SINAPI	103992	ADAPTADOR CURTO COM BOLSA E ROSCA PARA REGISTRO, PVC, SOLDÁVEL, DN 40MM X 1.1/4", INSTALADO EM RAMAL DE DISTRIBUIÇÃO DE ÁGUA - FORNECIMENTO E INSTALAÇÃO. AF_06/2022	UN	0,25	0,00	11,18
SINAPI	103994	ADAPTADOR CURTO COM BOLSA E ROSCA PARA REGISTRO, PVC, SOLDÁVEL, DN 40MM X 1.1/2", INSTALADO EM RAMAL DE DISTRIBUIÇÃO DE ÁGUA - FORNECIMENTO E INSTALAÇÃO. AF_06/2022	UN	0,25	0,00	13,73
SINAPI	104011	TE, PVC, SOLDÁVEL, DN 40MM, INSTALADO EM RAMAL DE DISTRIBUIÇÃO DE ÁGUA - FORNECIMENTO E INSTALAÇÃO. AF_06/2022	UN	1,5	0,00	24,79
					0,00	0,00
					0,00	0,00
					0,00	0,00

Data

Responsável Técnico: MAURO ROGÉRIO MARANHÃO PINTO
CREA/CAU: RN 000A457671



CRONOGRAMA FÍSICO-FINANCEIRO
OGU

Grau de Sigilo
#PUBLICO

Nº OPERAÇÃO 0	Nº SICONV 020469/2024	PROponente TOMADOR PREFEITURA MUNICIPAL DE SANTA	APELIDO EMPREENDIMENTO URBANIZAÇÃO DE PRAÇAS	DESCRIÇÃO DO LOTE URBANIZAÇÃO DE PRAÇAS
------------------	--------------------------	---	---	--

Item	Descrição	Valor (R\$)	Parcelas:	1	2	3	4	5	6	7	8	9	10	11	12
				04/18	05/18	06/18	07/18	08/18	09/18	10/18	11/18	12/18	01/19	02/19	03/19
1.	URBANIZAÇÃO DA PRAÇA - REFORMA PR	969.716,16	% Período:	35,80%	30,73%	33,47%									
1.1.	ADMINISTRAÇÃO DA OBRA	22.014,13	% Período:	33,67%	33,67%	32,67%									
1.2.	SERVIÇOS PRELIMINARES E INSTALAÇÃO	43.571,18	% Período:	100,00%											
1.3.	URBANIZAÇÃO DA PRAÇA	712.269,45	% Período:	40,75%	31,00%	28,25%									
1.4.	REFORMA DO CHAFARIZ	91.107,52	% Período:		37,37%	62,63%									
1.5.	PASSARELA DE CONCRETO	86.179,20	% Período:	6,92%	41,40%	51,68%									
1.6.	SERVIÇOS COMPLEMENTARES	14.574,68	% Período:			100,00%									
2.		-	% Período:												
3.		-	% Período:												
Total: R\$ 969.716,16				%:	35,80%	30,73%	33,47%								
				Repasse:	343.717,28	294.986,50	321.315,22								
				Contrapartida:	3.471,89	2.979,66	3.245,61								
				Outros:	-	-	-								
				Investimento:	347.189,17	297.966,16	324.560,83								
				%:	35,80%	66,53%	100,00%								
				Repasse:	343.717,28	638.703,78	960.019,00								
				Contrapartida:	3.471,89	6.451,55	9.697,16								
				Outros:	-	-	-								
				Investimento:	347.189,17	645.155,33	969.716,16								

SANTA LUZIA DO PARUÁ

Local

terça-feira, 6 de agosto de 2024

Data

Responsável Técnico

Nome: MAURO ROGERIO MARANHÃO PINTO

CREA/CAU: CAU RN 000A457671

ART/RRT:



PLQ - PLANILHA DE LEVANTAMENTO DE QUANTIDADES
Memória de Cálculo - OGU

Grau de Sigilo
#PUBLICO

APELIDO DO EMPREENDIMENTO URBANIZAÇÃO DE PRAÇAS	Nº SICONV 020469/2024	Nº OPERAÇÃO 0	PROponente / TOMADOR PREFEITURA MUNICIPAL DE SANTA LUZIA DO PARUÁ	Nº OPERAÇÃO 0	PROponente / TOMADOR PREFEITURA MUNICIPAL DE SANTA LUZIA DO PARUÁ
--	--------------------------	------------------	--	------------------	--

Item	Descrição	Unidade	Quantidade	Memória de Cálculo
URBANIZAÇÃO DE PRAÇAS				
1.	URBANIZAÇÃO DA PRAÇA - REFORMA PRAÇA		-	
1.1.	ADMINISTRAÇÃO DA OBRA		-	
1.1.0.1.	ENCARREGADO GERAL COM ENCARGOS COMPLEMENTARES	H	514,83	VER MEMORIA DE CÁLCULO EM ANEXO
1.2.	SERVICIOS PRELIMINARES E INSTALAÇÕES DO CANTEIRO DE OBRAS		-	
1.2.0.1.	TAPUME COM TELHA METÁLICA. AF_03/2024	M2	175,52	VER MEMORIA DE CÁLCULO EM ANEXO
1.2.0.2.	FORNECIMENTO E INSTALAÇÃO DE PLACA DE OBRA COM CHAPA GALVANIZADA E ESTRUTURA DE MADEIRA. AF_03/2022_PS	M2	4,50	VER MEMORIA DE CÁLCULO EM ANEXO
1.2.0.3.	COMPOSIÇÃO PARAMÉTRICA DE EXECUÇÃO DE ALMOXARIFADO EM CANTEIRO DE OBRAS. FORA DA PROJEÇÃO DA LAJE, EM CHAPA DE MADEIRA COMPENSADA, NÃO INCLUSO MOBILIÁRIO E EQUIPAMENTOS. AF_01/2024_PE	UND	12,00	VER MEMORIA DE CÁLCULO EM ANEXO
1.2.0.4.	MOBILIZAÇÃO DE MÁQUINAS E EQUIPAMENTOS	UND	1,00	VER MEMORIA DE CÁLCULO EM ANEXO
1.3.	URBANIZAÇÃO DA PRAÇA		-	
1.3.1.	SERVICIOS PRILIMINARES		-	
1.3.1.1.	LOCAÇÃO DE PRAÇAS COM PIQUETES DE MADEIRA	M2	1.812,89	VER MEMORIA DE CÁLCULO EM ANEXO
1.3.1.2.	LIMPEZA MANUAL DE VEGETAÇÃO EM TERRENO COM ENXADA. AF_03/2024	M2	362,58	VER MEMORIA DE CÁLCULO EM ANEXO
1.3.1.3.	CARGA, MANOBRA E DESCARGA DE ENTULHO EM CAMINHÃO BASCULANTE 10 M³ - CARGA COM ESCAVADEIRA HIDRÁULICA (CAÇAMBA DE 0,80 M³ / 111 HP) E DESCARGA LIVRE (UNIDADE: M3). AF_07/2020	M3	362,58	VER MEMORIA DE CÁLCULO EM ANEXO
1.3.1.4.	TRANSPORTE COM CAMINHÃO BASCULANTE DE 10 M³, EM VIA URBANA PAVIMENTADA, DMT ATÉ 30 KM (UNIDADE: M3XKM). AF_07/2020	M3XKM	5.438,67	VER MEMORIA DE CÁLCULO EM ANEXO
1.3.2.	DEMOLIÇÃO E RETIRADAS		-	
1.3.2.1.	DEMOLIÇÃO DE PISO DE CONCRETO SIMPLES, DE FORMA MANUAL, SEM REAPROVEITAMENTO. AF_09/2023	M3	145,71	VER MEMORIA DE CÁLCULO EM ANEXO
1.3.2.2.	DEMOLIÇÃO DE GUIAS, SARJETAS OU SARJETÕES, DE FORMA MECANIZADA, SEM REAPROVEITAMENTO. AF_09/2023	M	350,36	VER MEMORIA DE CÁLCULO EM ANEXO
1.3.2.3.	CORTE RASO E RECORTE DE ÁRVORE COM DIÂMETRO DE TRONCO MAIOR OU IGUAL A 0,40 M E MENOR QUE 0,60 M. AF_03/2024	UN	10,00	VER MEMORIA DE CÁLCULO EM ANEXO
1.3.2.4.	REMOÇÃO DE RAÍZES REMANESCENTES DE TRONCO DE ÁRVORE COM DIÂMETRO MAIOR OU IGUAL A 0,40 M E MENOR QUE 0,60 M. AF_03/2024	UN	10,00	VER MEMORIA DE CÁLCULO EM ANEXO
1.3.2.5.	REMOÇÃO DE BANCO DE CONCRETO PRÉ-MOLDADO	UND	9,00	VER MEMORIA DE CÁLCULO EM ANEXO
1.3.2.6.	CARGA, MANOBRA E DESCARGA DE ENTULHO EM CAMINHÃO BASCULANTE 10 M³ - CARGA COM ESCAVADEIRA HIDRÁULICA (CAÇAMBA DE 0,80 M³ / 111 HP) E DESCARGA LIVRE (UNIDADE: M3). AF_07/2020	M3	158,85	VER MEMORIA DE CÁLCULO EM ANEXO
1.3.2.7.	TRANSPORTE COM CAMINHÃO BASCULANTE DE 10 M³, EM VIA URBANA PAVIMENTADA, DMT ATÉ 30 KM (UNIDADE: M3XKM). AF_07/2020	M3XKM	2.382,73	VER MEMORIA DE CÁLCULO EM ANEXO
1.3.3.	MOVIMENTO DE TERRA		-	
1.3.3.1.	ESCAVAÇÃO HORIZONTAL, INCLUINDO CARGA E DESCARGA EM SOLO DE 1ª CATEGORIA COM TRATOR DE ESTEIRAS (170HP/LÂMINA: 5,20M3). AF_07/2020	M3	90,64	VER MEMORIA DE CÁLCULO EM ANEXO
1.3.3.2.	CARGA, MANOBRA E DESCARGA DE ENTULHO EM CAMINHÃO BASCULANTE 10 M³ - CARGA COM ESCAVADEIRA HIDRÁULICA (CAÇAMBA DE 0,80 M³ / 111 HP) E DESCARGA LIVRE (UNIDADE: M3). AF_07/2020	M3	113,31	VER MEMORIA DE CÁLCULO EM ANEXO
1.3.3.3.	AREIA PARA ATERRRO - POSTO JAZIDA/FORNECEDOR (RETIRADO NA JAZIDA, SEM TRANSPORTE	m3	80,96	VER MEMORIA DE CÁLCULO EM ANEXO
1.3.3.4.	TRANSPORTE COM CAMINHÃO BASCULANTE DE 10 M³, EM VIA URBANA PAVIMENTADA, DMT ATÉ 30 KM (UNIDADE: M3XKM). AF_07/2020	M3XKM	739,60	VER MEMORIA DE CÁLCULO EM ANEXO
1.3.3.5.	ESPALHAMENTO DE MATERIAL COM TRATOR DE ESTEIRAS. AF_11/2019	M3	80,96	VER MEMORIA DE CÁLCULO EM ANEXO

FRENTES DE OBRA:

Agrupador de Eventos	MÊS			
	01	02	03	04
TOTAL FINANC. POR FRETE (R\$):	347.189,17	297.966,16	324.560,83	
ADMINISTRAÇÃO DA OBRA	173,33	173,33	168,17	
SERVIÇOS PRELIMINARES E INSTALAÇÕES DO CANTEIRO DE OBRAS	175,52			
SERVIÇOS PRELIMINARES E INSTALAÇÕES DO CANTEIRO DE OBRAS	4,50			
SERVIÇOS PRELIMINARES E INSTALAÇÕES DO CANTEIRO DE OBRAS	12,00			
SERVIÇOS PRELIMINARES E INSTALAÇÕES DO CANTEIRO DE OBRAS	1,00			
URBANIZAÇÃO DA PRAÇA	1.812,89			
URBANIZAÇÃO DA PRAÇA	362,58			
URBANIZAÇÃO DA PRAÇA	362,58			
URBANIZAÇÃO DA PRAÇA	5.438,67			
URBANIZAÇÃO DA PRAÇA	145,71			
URBANIZAÇÃO DA PRAÇA	350,36			
URBANIZAÇÃO DA PRAÇA	10,00			
URBANIZAÇÃO DA PRAÇA	10,00			
URBANIZAÇÃO DA PRAÇA	9,00			
URBANIZAÇÃO DA PRAÇA	158,85			
URBANIZAÇÃO DA PRAÇA	2.382,73			
URBANIZAÇÃO DA PRAÇA	90,64			
URBANIZAÇÃO DA PRAÇA	113,31			
URBANIZAÇÃO DA PRAÇA	80,96			
URBANIZAÇÃO DA PRAÇA	739,60			
URBANIZAÇÃO DA PRAÇA	80,96			



PLQ - PLANILHA DE LEVANTAMENTO DE QUANTIDADES
Memória de Cálculo - OGU

Grau de Sigilo
#PUBLICO

APELIDO DO EMPREENDIMENTO URBANIZAÇÃO DE PRAÇAS	Nº SICONV 020469/2024	Nº OPERAÇÃO 0	PROponente / TOMADOR PREFEITURA MUNICIPAL DE SANTA LUZIA DO PARUÁ	Nº OPERAÇÃO 0	PROponente / TOMADOR PREFEITURA MUNICIPAL DE SANTA LUZIA DO PARUÁ
---	---------------------------------	-------------------------	---	-------------------------	---

Item	Descrição	Unidade	Quantidade	Memória de Cálculo
URBANIZAÇÃO DE PRAÇAS				
1.3.3.6.	EXECUÇÃO E COMPACTAÇÃO DE ATERRO COM SOLO PREDOMINANTEMENTE ARENOSO - EXCLUSIVE SOLO, ESCAVAÇÃO, CARGA E TRANSPORTE. AF. 11/2019	M3	80,96	VER MEMORIA DE CÁLCULO EM ANEXO
1.3.3.7.	FORNECIMENTO E ESPALHAMENTO DE TERRA VEGETAL	M3	24,55	VER MEMORIA DE CÁLCULO EM ANEXO
1.3.4.	PAVIMENTAÇÕES		-	
1.3.4.1.	LASTRO DE CONCRETO MAGRO, APLICADO EM PISOS, LAJES SOBRE SOLO OU RADIER. ESPESURA DE 3 CM. AF. 01/2024	M2	1.283,31	VER MEMORIA DE CÁLCULO EM ANEXO
1.3.4.2.	EXECUÇÃO DE PISO INDUSTRIAL DE CONCRETO ARMADO, FCK = 20 MPA, ESPESURA DE 12,0 CM. AF. 04/2022	M2	1.283,31	VER MEMORIA DE CÁLCULO EM ANEXO
1.3.4.3.	PISO EM GRANILITE, MARMORITE OU GRÁNITINA EM AMBIENTES INTERNOS, COM ESPESURA DE 8 MM, INCLUSO MISTURA EM BETONEIRA, COLOCAÇÃO DAS JUNTAS, APLICAÇÃO DO PISO, 4 POLIMENTOS COM POLTRIZ, ESTUCAMENTO, SELADOR E CERA. AF. 06/2022	M2	1.283,31	VER MEMORIA DE CÁLCULO EM ANEXO
1.3.4.4.	RAMPA PADRÃO PARA ACESSO DE DEFICIENTES A PASSEIO PÚBLICO, EM CONCRETO SIMPLES FCK-25MPA, DESEMPOLADA, COM PINTURA INDICATIVA EM NOVACOR, 02 DEMÃOS	UN	4,00	VER MEMORIA DE CÁLCULO EM ANEXO
1.3.4.5.	PISO PODOTÁTIL DE ALERTA OU DIRECIONAL, DE CONCRETO, ASSENTADO SOBRE ARGAMASSA. AF. 03/2024	M2	74,77	VER MEMORIA DE CÁLCULO EM ANEXO
1.3.4.6.	PISO DE BORRACHA PASTILHADO/FRISADO, ESPESURA 7MM, ASSENTADO COM ARGAMASSA. AF. 09/2020	M2	229,19	VER MEMORIA DE CÁLCULO EM ANEXO
1.3.5.	DRENAGEM SUPERFICIAL		-	
1.3.5.1.	ASSENTAMENTO DE GUIA (MEIO-FIO) EM TRECHO RETO, CONFECCIONADA EM CONCRETO PRÉ-FABRICADO, DIMENSÕES 80X08X08X25 CM (COMPRIMENTO X BASE INFERIOR X BASE SUPERIOR X ALTURA). AF. 01/2024	M	195,76	VER MEMORIA DE CÁLCULO EM ANEXO
1.3.5.2.	ASSENTAMENTO DE GUIA (MEIO-FIO) EM TRECHO CURVO, CONFECCIONADA EM CONCRETO PRÉ-FABRICADO, DIMENSÕES 100X15X13X30 CM (COMPRIMENTO X BASE INFERIOR X BASE SUPERIOR X ALTURA). AF. 01/2024	M	17,52	VER MEMORIA DE CÁLCULO EM ANEXO
1.3.5.3.	EXECUÇÃO DE SARJETAS DE CONCRETO USINADO, MOLDADA IN LOCO EM TRECHO RETO, 30 CM BASE X 15 CM ALTURA. AF. 01/2024	M	213,28	VER MEMORIA DE CÁLCULO EM ANEXO
1.3.6.	INSTALAÇÕES ELÉTRICAS		-	
1.3.6.1.	ESCAVAÇÃO MANUAL DE VALA COM PROFUNDIDADE MENOR OU IGUAL A 1,30 M. AF. 02/2021	M3	23,11	VER MEMORIA DE CÁLCULO EM ANEXO
1.3.6.2.	REATERRO MANUAL DE VALAS, COM COMPACTADOR DE SOLOS DE PERCUSSÃO. AF. 08/2023	M3	22,54	VER MEMORIA DE CÁLCULO EM ANEXO
1.3.6.3.	PREPARO DE FUNDO DE VALA COM LARGURA MENOR QUE 1,5 M, COM CAMADA DE AREIA, LANÇAMENTO MANUAL. AF. 08/2020	M3	2,89	VER MEMORIA DE CÁLCULO EM ANEXO
1.3.6.4.	FITA DE ADVERTÊNCIA DE REDE ELÉTRICA ENTERRADA - FORNECIMENTO	UND	72,23	VER MEMORIA DE CÁLCULO EM ANEXO
1.3.6.5.	ELETRODUTO FLEXÍVEL CORRUGADO, PEAD, DN 50 (1 1/2"), PARA REDE ENTERRADA DE DISTRIBUIÇÃO DE ENERGIA ELÉTRICA - FORNECIMENTO E INSTALAÇÃO. AF. 12/2021	M	72,23	VER MEMORIA DE CÁLCULO EM ANEXO
1.3.6.6.	CABO DE COBRE FLEXÍVEL ISOLADO, 4 MM², ANTI-CHAMA 450/750 V, PARA CIRCUITOS TERMINAIS - FORNECIMENTO E INSTALAÇÃO. AF. 03/2023	M	218,30	VER MEMORIA DE CÁLCULO EM ANEXO
1.3.6.7.	CABO DE COBRE FLEXÍVEL ISOLADO, 2,5 MM², ANTI-CHAMA 450/750 V, PARA CIRCUITOS TERMINAIS - FORNECIMENTO E INSTALAÇÃO. AF. 03/2023	M	92,00	VER MEMORIA DE CÁLCULO EM ANEXO
1.3.6.8.	CABO DE COBRE FLEXÍVEL ISOLADO, 10 MM², 0,6/1,0 KV, PARA REDE AÉREA DE DISTRIBUIÇÃO DE ENERGIA ELÉTRICA DE BAIXA TENSÃO - FORNECIMENTO E INSTALAÇÃO. AF. 07/2020	M	28,50	VER MEMORIA DE CÁLCULO EM ANEXO
1.3.6.9.	CAIXA ENTERRADA ELÉTRICA RETANGULAR, EM ALVENARIA COM BLOCOS DE CONCRETO, FUNDO COM BRITA, DIMENSÕES INTERNAS: 0,4X0,4X0,4 M. AF. 12/2020	UN	4,00	VER MEMORIA DE CÁLCULO EM ANEXO
1.3.6.10.	POSTE DE AÇO CONICO CONTÍNUO CURVO DUPLO, ENGASTADO, H=9M, INCLUSIVE LUMINÁRIAS, SEM LÂMPADAS - FORNECIMENTO E INSTALAÇÃO. AF. 11/2019	UN	4,00	VER MEMORIA DE CÁLCULO EM ANEXO
1.3.6.11.	RELÉ FOTOELÉTRICO PARA COMANDO DE ILUMINAÇÃO EXTERNA 1000 W - FORNECIMENTO E INSTALAÇÃO. AF. 08/2020	UN	4,00	VER MEMORIA DE CÁLCULO EM ANEXO
1.3.6.12.	DISJUNTOR MONOPOLAR TIPO DIN, CORRENTE NOMINAL DE 20A - FORNECIMENTO E INSTALAÇÃO. AF. 10/2020	UN	2,00	VER MEMORIA DE CÁLCULO EM ANEXO

FRENTES DE OBRA:

Agrupador de Eventos	MÊS			
	01	02	03	04
TOTAL FINANC. POR FRETE (RS):	347.189,17	297.966,16	324.560,83	
URBANIZAÇÃO DA PRAÇA	80,96			
URBANIZAÇÃO DA PRAÇA	24,55			
URBANIZAÇÃO DA PRAÇA	449,16	449,16	384,99	
URBANIZAÇÃO DA PRAÇA	449,16	449,16	384,99	
URBANIZAÇÃO DA PRAÇA	449,16	449,16	384,99	
URBANIZAÇÃO DA PRAÇA	1,40	1,40	1,20	
URBANIZAÇÃO DA PRAÇA	26,17	26,17	22,43	
URBANIZAÇÃO DA PRAÇA	80,21	80,21	68,77	
URBANIZAÇÃO DA PRAÇA		97,88	97,88	
URBANIZAÇÃO DA PRAÇA		8,76	8,76	
URBANIZAÇÃO DA PRAÇA		106,64	106,64	
URBANIZAÇÃO DA PRAÇA		11,55	11,56	
URBANIZAÇÃO DA PRAÇA		11,27	11,27	
URBANIZAÇÃO DA PRAÇA		1,44	1,45	
URBANIZAÇÃO DA PRAÇA		36,11	36,12	
URBANIZAÇÃO DA PRAÇA		36,11	36,12	
URBANIZAÇÃO DA PRAÇA		109,15	109,15	
URBANIZAÇÃO DA PRAÇA		46,00	46,00	
URBANIZAÇÃO DA PRAÇA		14,25	14,25	
URBANIZAÇÃO DA PRAÇA		2,00	2,00	
URBANIZAÇÃO DA PRAÇA		2,00	2,00	
URBANIZAÇÃO DA PRAÇA		1,00	1,00	



PLQ - PLANILHA DE LEVANTAMENTO DE QUANTIDADES
Memória de Cálculo - OGU

Grau de Sigilo
#PUBLICO

APELIDO DO EMPREENDIMENTO URBANIZAÇÃO DE PRAÇAS	Nº SICONV 020469/2024	Nº OPERAÇÃO 0	PROponente / TOMADOR PREFEITURA MUNICIPAL DE SANTA LUZIA DO PARUÁ	Nº OPERAÇÃO 0	PROponente / TOMADOR PREFEITURA MUNICIPAL DE SANTA LUZIA DO PARUÁ
--	--------------------------	------------------	--	------------------	--

Item	Descrição	Unidade	Quantidade	Memória de Cálculo
URBANIZAÇÃO DE PRAÇAS				
1.3.6.13.	DISJUNTOR TRIPOLAR TIPO DIN, CORRENTE NOMINAL DE 40A - FORNECIMENTO E INSTALAÇÃO. AF_10/2020	UN	2,00	VER MEMORIA DE CÁLCULO EM ANEXO
1.3.6.14.	QUADRO DE DISTRIBUIÇÃO DE ENERGIA EM CHAPA DE AÇO GALVANIZADO, DE EMBUTIR, COM BARRAMENTO TRIFÁSICO, PARA 12 DISJUNTORES DIN 100A - FORNECIMENTO E INSTALAÇÃO. AF_10/2020	UN	1,00	VER MEMORIA DE CÁLCULO EM ANEXO
1.3.6.15.	ENTRADA DE ENERGIA ELÉTRICA, AÉREA, TRIFÁSICA, COM CAIXA DE EMBUTIR, CABO DE 10 MM2 E DISJUNTOR DIN 50A (NÃO INCLUSO O POSTE DE CONCRETO). AF_07/2020	UN	1,00	VER MEMORIA DE CÁLCULO EM ANEXO
1.3.6.16.	QUADRO DE MEDIÇÃO GERAL DE ENERGIA PARA 1 MEDIDOR DE SOBREPOR - FORNECIMENTO E INSTALAÇÃO. AF_10/2020	UN	1,00	VER MEMORIA DE CÁLCULO EM ANEXO
1.3.6.17.	CORDOALHA DE COBRE NU 50 MM², ENTERRADA - FORNECIMENTO E INSTALAÇÃO. AF_08/2023	M	12,00	VER MEMORIA DE CÁLCULO EM ANEXO
1.3.6.18.	HASTE DE ATERRAMENTO, DIÂMETRO 5/8", COM 3 METROS - FORNECIMENTO E INSTALAÇÃO. AF_08/2023	UN	4,00	VER MEMORIA DE CÁLCULO EM ANEXO
1.3.7.	INSTALAÇÕES HIDRÁULICAS		-	
1.3.7.1.	ESCAVAÇÃO MANUAL DE VALA COM PROFUNDIDADE MENOR OU IGUAL A 1.30 M. AF_02/2021	M3	28,40	VER MEMORIA DE CÁLCULO EM ANEXO
1.3.7.2.	REATERRO MANUAL DE VALAS, COM COMPACTADOR DE SOLOS DE PERCUSSÃO. AF_08/2023	M3	27,69	VER MEMORIA DE CÁLCULO EM ANEXO
1.3.7.3.	TUBO, PVC, SOLDÁVEL, DN 25MM, INSTALADO EM PRUMADA DE ÁGUA - FORNECIMENTO E INSTALAÇÃO. AF_06/2022	M	78,90	VER MEMORIA DE CÁLCULO EM ANEXO
1.3.7.4.	JOELHO 90 GRAUS COM BUCHA DE LATÃO, PVC, SOLDÁVEL, DN 25MM, X 1/2 INSTALADO EM RAMAL OU SUB-RAMAL DE ÁGUA - FORNECIMENTO E INSTALAÇÃO. AF_06/2022	UN	4,00	VER MEMORIA DE CÁLCULO EM ANEXO
1.3.7.5.	JOELHO 90 GRAUS, PVC, SOLDÁVEL, DN 25MM, INSTALADO EM RAMAL DE DISTRIBUIÇÃO DE ÁGUA - FORNECIMENTO E INSTALAÇÃO. AF_06/2022	UN	7,00	VER MEMORIA DE CÁLCULO EM ANEXO
1.3.7.6.	TE, PVC, SOLDÁVEL, DN 25MM, INSTALADO EM RAMAL DE DISTRIBUIÇÃO DE ÁGUA - FORNECIMENTO E INSTALAÇÃO. AF_06/2022	UN	2,00	VER MEMORIA DE CÁLCULO EM ANEXO
1.3.7.7.	TORNEIRA CROMADA PARA JARDIM, DECA 1153C39, 1/2" OU SIMILAR	UN	4,00	VER MEMORIA DE CÁLCULO EM ANEXO
1.3.8.	URBANIZAÇÃO		-	
1.3.8.1.	PLANTIO DE GRAMA BATATAIS EM PLACAS. AF_05/2018	M2	491,06	VER MEMORIA DE CÁLCULO EM ANEXO
1.3.8.2.	INSTALAÇÃO DE LIXEIRA METÁLICA DUPLA, CAPACIDADE DE 60 L, EM TUBO DE AÇO CARBONO E CESTOS EM CHAPA DE AÇO COM PINTURA ELETROSTÁTICA, SOBRE SOLO. AF_11/2021	UN	7,00	VER MEMORIA DE CÁLCULO EM ANEXO
1.3.8.3.	BANCO DE CONCRETO EM ALVENARIA DE TUILOS MACIÇOS, ASSENTO EM CONCRETO SIMPLES, SEM ENCOSTO, REVESTIDO EM TODAS AS FACES COM CERÂMICA ELIZABETH 20X20 CM OU SIMILAR	m²	52,00	VER MEMORIA DE CÁLCULO EM ANEXO
1.3.8.4.	CONFEÇÃO, MONTAGEM E INSTALAÇÃO DE PLACA DE SINALIZAÇÃO EM CHAPA DE AÇO GALVANIZADO Nº 18 (70X50 CM), COM 02 DEMÃOS DE FUNDO ANTI-CORROSIVO (SUPER GALVITE OU SIMILAR), 02 DEMÃOS DE ESMALTE E MENSAGEM EM PELÍCULA REFLETIVA, AUTO-ADESIVA	m3	4,00	VER MEMORIA DE CÁLCULO EM ANEXO
1.4.	REFORMA DO CHAFARIZ		-	
1.4.1.	DEMOLIÇÕES E RETIRADAS		-	
1.4.1.1.	DEMOLIÇÃO DE REVESTIMENTO CERÂMICO, DE FORMA MANUAL, SEM REAPROVEITAMENTO. AF_09/2023	M2	85,64	VER MEMORIA DE CÁLCULO EM ANEXO
1.4.1.2.	DEMOLIÇÃO DE ALVENARIA DE BLOCO FURADO, DE FORMA MANUAL, COM REAPROVEITAMENTO. AF_09/2023	M3	13,78	VER MEMORIA DE CÁLCULO EM ANEXO
1.4.1.3.	CARGA, MANOBRA E DESCARGA DE ENTULHO EM CAMINHÃO BASCULANTE 10 M³ - CARGA COM ESCAVADEIRA HIDRÁULICA (CAÇAMBA DE 0,80 M³ / 111 HP) E DESCARGA LIVRE (UNIDADE: M3). AF_07/2020	M3	23,78	VER MEMORIA DE CÁLCULO EM ANEXO
1.4.1.4.	TRANSPORTE COM CAMINHÃO BASCULANTE DE 10 M³, EM VIA URBANA PAVIMENTADA, DMT ATÉ 30 KM (UNIDADE: M3XKM). AF_07/2020	M3XKM	233,75	VER MEMORIA DE CÁLCULO EM ANEXO
1.4.2.	REFORÇO ESTRUTURAL / CASA DE BOMBAS		-	
1.4.2.1.	GRAUTE FGK=30 MPA; TRAÇO 1:0,9:1,2:0,6 (EM MASSA SECA DE CIMENTO/ AREIA GROSSA/ BRITA 0/ ADITIVO) - PREPARO MECÂNICO COM BETONEIRA 400 L. AF_09/2021	M3	2,73	VER MEMORIA DE CÁLCULO EM ANEXO

FRENTES DE OBRA:

Agrupador de Eventos	1 MÊS 01	2 MÊS 02	3 MÊS 03	4				
TOTAL FINANC. POR FRETE (R\$):	347.189,17	297.966,16	324.560,83					
URBANIZAÇÃO DA PRAÇA		1,00	1,00					
URBANIZAÇÃO DA PRAÇA		0,50	0,50					
URBANIZAÇÃO DA PRAÇA		0,50	0,50					
URBANIZAÇÃO DA PRAÇA		0,50	0,50					
URBANIZAÇÃO DA PRAÇA		6,30	5,70					
URBANIZAÇÃO DA PRAÇA		2,00	2,00					
URBANIZAÇÃO DA PRAÇA			28,40					
URBANIZAÇÃO DA PRAÇA			27,69					
URBANIZAÇÃO DA PRAÇA			78,90					
URBANIZAÇÃO DA PRAÇA			4,00					
URBANIZAÇÃO DA PRAÇA			7,00					
URBANIZAÇÃO DA PRAÇA			2,00					
URBANIZAÇÃO DA PRAÇA			4,00					
URBANIZAÇÃO DA PRAÇA		245,53	245,53					
URBANIZAÇÃO DA PRAÇA		3,50	3,50					
URBANIZAÇÃO DA PRAÇA		26,00	26,00					
URBANIZAÇÃO DA PRAÇA		2,00	2,00					
REFORMA DO CHAFARIZ		42,82	42,82					
REFORMA DO CHAFARIZ		6,68	7,10					
REFORMA DO CHAFARIZ		11,68	12,10					
REFORMA DO CHAFARIZ		116,87	116,88					
REFORMA DO CHAFARIZ		1,36	1,37					



PLQ - PLANILHA DE LEVANTAMENTO DE QUANTIDADES
Memória de Cálculo - OGU

Grau de Sigilo
#PUBLICO

APELIDO DO EMPREENDIMENTO
URBANIZAÇÃO DE PRAÇAS

Nº SICONV
020469/2024

Nº OPERAÇÃO
0

PROponente / TOMADOR
PREFEITURA MUNICIPAL DE SANTA LUZIA DO PARUÁ

Nº OPERAÇÃO
0

PROponente / TOMADOR
PREFEITURA MUNICIPAL DE SANTA LUZIA DO PARUÁ

Item	Descrição	Unidade	Quantidade	Memória de Cálculo
URBANIZAÇÃO DE PRAÇAS				
1.4.2.2.	ARMAÇÃO DE PILAR OU VIGA DE ESTRUTURA CONVENCIONAL DE CONCRETO ARMADO UTILIZANDO AÇO CA-50 DE 8,0 MM - MONTAGEM. AF_06/2022	KG	109,20	VER MEMORIA DE CÁLCULO EM ANEXO
1.4.2.3.	ARMAÇÃO DE PILAR OU VIGA DE ESTRUTURA CONVENCIONAL DE CONCRETO ARMADO UTILIZANDO AÇO CA-50 DE 10,0 MM - MONTAGEM. AF_06/2022	KG	163,80	VER MEMORIA DE CÁLCULO EM ANEXO
1.4.2.4.	MONTAGEM E DESMONTAGEM DE FÔRMA DE PILARES RETANGULARES E ESTRUTURAS SIMILARES, PÉ-DIREITO DUPLO, EM CHAPA DE MADEIRA COMPENSADA RESINADA, 4 UTILIZAÇÕES. AF_09/2020	M2	13,65	VER MEMORIA DE CÁLCULO EM ANEXO
1.4.2.5.	MONTAGEM E DESMONTAGEM DE FÔRMA DE VIGA, ESCORAMENTO COM GARFO DE MADEIRA, PÉ-DIREITO DUPLO, EM CHAPA DE MADEIRA RESINADA, 4 UTILIZAÇÕES. AF_09/2020	M2	5,46	VER MEMORIA DE CÁLCULO EM ANEXO
1.4.2.6.	CONCRETO FCK = 30MPA, TRAÇO 1:2,1:2,5 (EM MASSA SECA DE CIMENTO/ AREIA MÉDIA/ BRITA 1) - PREPARO MECÂNICO COM BETONEIRA 400 L. AF_05/2021	M3	2,73	VER MEMORIA DE CÁLCULO EM ANEXO
1.4.2.7.	LANÇAMENTO COM USO DE BALDES, ADENSAMENTO E ACABAMENTO DE CONCRETO EM ESTRUTURAS. AF_02/2022	M3	2,73	VER MEMORIA DE CÁLCULO EM ANEXO
1.4.2.8.	LAJE PRÉ-MOLDADA UNIDIRECIONAL, BIPOIADA, PARA PISO, ENCHIMENTO EM CERÂMICA, VIGOTA CONVENCIONAL, ALTURA TOTAL DA LAJE (ENCHIMENTO+CAPA) = (8+4). AF_11/2020_PA	M2	4,92	VER MEMORIA DE CÁLCULO EM ANEXO
1.4.2.9.	ARMAÇÃO PARA LAJE PREMOLDADA COM TELA Q-196	M2	4,92	VER MEMORIA DE CÁLCULO EM ANEXO
1.4.3.	ALVENARIA E REVESTIMENTOS		-	
1.4.3.1.	ALVENARIA DE VEDAÇÃO DE BLOCOS CERÂMICOS FURADOS NA HORIZONTAL DE 9X14X19 CM (ESPESSURA 9 CM) E ARGAMASSA DE ASSENTAMENTO COM PREPARO EM BETONEIRA. AF_12/2021	M2	68,00	VER MEMORIA DE CÁLCULO EM ANEXO
1.4.3.2.	MASSA ÚNICA, EM ARGAMASSA INDUSTRIALIZADA, PREPARO MECÂNICO, APLICADA COM EQUIPAMENTO DE MISTURA E PROJEÇÃO DE ARGAMASSA EM PAREDES INTERNAS, E = 5MM, SEM TALISCAS. AF_03/2024	M2	68,00	VER MEMORIA DE CÁLCULO EM ANEXO
1.4.3.3.	REVESTIMENTO CERÂMICO PARA PAREDE, 10 X 20 CM, BRILHANTE, ELIANE, LINHA METRÔ WHITE. APLICADO COM ARGAMASSA INDUSTRIALIZADA AC-II, REJUNTADO, EXCLUSIVE REGULARIZAÇÃO DE BASE OU EMBOÇO	m3	73,92	VER MEMORIA DE CÁLCULO EM ANEXO
1.4.3.4.	BANCADA EM GRANITO CINZA ANDORINHA, E=2CM	m3	34,12	VER MEMORIA DE CÁLCULO EM ANEXO
1.4.4.	INSTALAÇÃO HIDRÁULICA		-	VER MEMORIA DE CÁLCULO EM ANEXO
1.4.4.1.	TUBO, PVC, SOLDÁVEL, DN 50MM, INSTALADO EM RAMAL DE DISTRIBUIÇÃO DE ÁGUA - FORNECIMENTO E INSTALAÇÃO. AF_06/2022	M	96,50	VER MEMORIA DE CÁLCULO EM ANEXO
1.4.4.2.	CURVA 90 GRAUS, PVC, SOLDÁVEL, DN 50MM, INSTALADO EM RAMAL DE DISTRIBUIÇÃO DE ÁGUA - FORNECIMENTO E INSTALAÇÃO. AF_06/2022	UN	12,00	VER MEMORIA DE CÁLCULO EM ANEXO
1.4.4.3.	Cruzeta PVC PBA JE BBBB, para rede de água, DN 50 / DE 60mm - Rev 02	UN	1,00	VER MEMORIA DE CÁLCULO EM ANEXO
1.4.4.4.	ADAPTADOR CURTO COM BOLSA E ROSCA PARA REGISTRO, PVC, SOLDÁVEL, DN 50MM X 1.1/2", INSTALADO EM RAMAL DE DISTRIBUIÇÃO DE ÁGUA - FORNECIMENTO E INSTALAÇÃO. AF_06/2022	UN	12,00	VER MEMORIA DE CÁLCULO EM ANEXO
1.4.4.5.	REGISTRO DE ESFERA, PVC, ROSCÁVEL, COM VOLANTE, 1 1/2" - FORNECIMENTO E INSTALAÇÃO. AF_08/2021	UN	8,00	VER MEMORIA DE CÁLCULO EM ANEXO
1.4.4.6.	REGISTRO DE ESFERA, PVC, SOLDÁVEL, COM VOLANTE, DN 25 MM - FORNECIMENTO E INSTALAÇÃO. AF_08/2021	UN	1,00	VER MEMORIA DE CÁLCULO EM ANEXO
1.4.4.7.	TE, PVC, SOLDÁVEL, DN 50MM, INSTALADO EM RAMAL DE DISTRIBUIÇÃO DE ÁGUA - FORNECIMENTO E INSTALAÇÃO. AF_06/2022	UN	6,00	VER MEMORIA DE CÁLCULO EM ANEXO
1.4.4.8.	Ralo de fundo para piscina, anti-turbilhão, 15 x 15 cm, marca sodramar ou similar	UN	1,00	VER MEMORIA DE CÁLCULO EM ANEXO
1.4.4.9.	Dispositivo de aspiração em aço inox, 1 1/2"	UN	3,00	VER MEMORIA DE CÁLCULO EM ANEXO
1.4.4.10.	Dispositivo de retorno em aço inox, 1 1/2"	UN	3,00	VER MEMORIA DE CÁLCULO EM ANEXO
1.4.4.11.	Aspersor tipo spray, ref. 1804 SAM, marca Rain Bird ou similar	UN	6,00	VER MEMORIA DE CÁLCULO EM ANEXO

FRENTES DE OBRA:

Agrupador de Eventos	MÊS			
	01	02	03	04
TOTAL FINANC. POR FRENTE (R\$):	347.189,17	297.966,16	324.560,83	
REFORMA DO CHAFARIZ		54,60	54,60	
REFORMA DO CHAFARIZ		81,90	81,90	
REFORMA DO CHAFARIZ		2,73	10,92	
REFORMA DO CHAFARIZ		2,73	2,73	
REFORMA DO CHAFARIZ		1,36	1,37	
REFORMA DO CHAFARIZ		1,36	1,37	
REFORMA DO CHAFARIZ		2,46	2,46	
REFORMA DO CHAFARIZ		2,46	2,46	
REFORMA DO CHAFARIZ		34,00	34,00	
REFORMA DO CHAFARIZ		34,00	34,00	
REFORMA DO CHAFARIZ		36,96	36,96	
REFORMA DO CHAFARIZ		17,06	17,06	
REFORMA DO CHAFARIZ			96,50	
REFORMA DO CHAFARIZ			12,00	
REFORMA DO CHAFARIZ			1,00	
REFORMA DO CHAFARIZ			12,00	
REFORMA DO CHAFARIZ			8,00	
REFORMA DO CHAFARIZ			1,00	
REFORMA DO CHAFARIZ			6,00	
REFORMA DO CHAFARIZ			1,00	
REFORMA DO CHAFARIZ			3,00	
REFORMA DO CHAFARIZ			3,00	
REFORMA DO CHAFARIZ			6,00	



PLQ - PLANILHA DE LEVANTAMENTO DE QUANTIDADES
Memória de Cálculo - OGU

Grau de Sigilo
#PUBLICO

APELIDO DO EMPREENDIMENTO URBANIZAÇÃO DE PRAÇAS	Nº SICONV 020469/2024	Nº OPERAÇÃO 0	PROponente / TOMADOR PREFEITURA MUNICIPAL DE SANTA LUZIA DO PARUÁ	Nº OPERAÇÃO 0	PROponente / TOMADOR PREFEITURA MUNICIPAL DE SANTA LUZIA DO PARUÁ
--	--------------------------	------------------	--	------------------	--

Item	Descrição	Unidade	Quantidade	Memória de Cálculo
URBANIZAÇÃO DE PRAÇAS				
1.4.4.12.	DISPOSITIVO REGULADOR DE NÍVEL	UM	1,00	VER MEMORIA DE CÁLCULO EM ANEXO
1.4.4.13.	BOMBA COM PRE-FILTRO PARA PISCINA 3B-M 3,0CV - 127/220V MONOFASICA JACUZZI	-	1,00	VER MEMORIA DE CÁLCULO EM ANEXO
1.4.4.14.	BOMBA CENTRIFUGA, TRIFÁSICA, 3 CV OU 2,96 HP, HM 34 A 40 M, Q 8,6 A 14,8 M3/H - FORNECIMENTO E INSTALAÇÃO. AF_12/2020	UN	1,00	VER MEMORIA DE CÁLCULO EM ANEXO
1.4.4.15.	BOMBA SUBMERSIVEL, ELETRICA, TRIFÁSICA, POTENCIA 0,98 HP, DIAMETRO DO ROTOR 142 MM SEMABERTO, BOCAL DE SAIDA DIAMETRO DE 2 POLEGADAS, HM/Q = 2 M / 32 M3/H A 8 M / 16 M3/H	UN	1,00	VER MEMORIA DE CÁLCULO EM ANEXO
1.4.5.	INSTALAÇÕES ELÉTRICAS		-	
1.4.5.1.	CAIXA RETANGULAR 4" X 2" BAIXA (0,30 M DO PISO), METÁLICA, INSTALADA EM PAREDE - FORNECIMENTO E INSTALAÇÃO. AF_03/2023	UN	9,00	VER MEMORIA DE CÁLCULO EM ANEXO
1.4.5.2.	ELETRODUTO RÍGIDO ROSCÁVEL, PVC, DN 20 MM (1/2"), PARA CIRCUITOS TERMINAIS, INSTALADO EM PAREDE - FORNECIMENTO E INSTALAÇÃO. AF_03/2023	M	32,50	VER MEMORIA DE CÁLCULO EM ANEXO
1.4.5.3.	DISJUNTOR MONOPOLAR TIPO DIN, CORRENTE NOMINAL DE 16A - FORNECIMENTO E INSTALAÇÃO. AF_10/2020	UN	3,00	VER MEMORIA DE CÁLCULO EM ANEXO
1.4.5.4.	DISJUNTOR MONOPOLAR TIPO DIN, CORRENTE NOMINAL DE 25A - FORNECIMENTO E INSTALAÇÃO. AF_10/2020	UN	1,00	VER MEMORIA DE CÁLCULO EM ANEXO
1.4.5.5.	DISPOSITIVO DPS CLASSE II, 1 POLO, TENSÃO MÁXIMA DE 175 V, CORRENTE MÁXIMA DE 20" KA (TIPO AC)	UN	1,00	VER MEMORIA DE CÁLCULO EM ANEXO
1.4.5.6.	QUADRO DE DISTRIBUIÇÃO DE ENERGIA EM CHAPA DE AÇO GALVANIZADO, DE EMBÚTIR, COM BARRAMENTO TRIFÁSICO, PARA 12 DISJUNTORES DIN 100A - FORNECIMENTO E INSTALAÇÃO. AF_10/2020	UN	1,00	VER MEMORIA DE CÁLCULO EM ANEXO
1.4.5.7.	CABO DE COBRE FLEXÍVEL ISOLADO, 2,5 MM², ANTI-CHAMA 0,6/1,0 KV, PARA CIRCUITOS TERMINAIS - FORNECIMENTO E INSTALAÇÃO. AF_03/2023	M	77,30	VER MEMORIA DE CÁLCULO EM ANEXO
1.4.5.8.	CABO DE COBRE FLEXÍVEL ISOLADO, 6 MM², ANTI-CHAMA 0,6/1,0 KV, PARA CIRCUITOS TERMINAIS - FORNECIMENTO E INSTALAÇÃO. AF_03/2023	M	100,00	VER MEMORIA DE CÁLCULO EM ANEXO
1.4.5.9.	HASTE DE ATERRAMENTO, DIÂMETRO 5/8", COM 3 METROS - FORNECIMENTO E INSTALAÇÃO. AF_08/2023	UN	3,00	VER MEMORIA DE CÁLCULO EM ANEXO
1.4.5.10.	CORDOALHA DE COBRE NU 35 MM²; NÃO ENTERRADA, COM ISOLADOR - FORNECIMENTO E INSTALAÇÃO. AF_08/2023	M	11,20	VER MEMORIA DE CÁLCULO EM ANEXO
1.5.	PASSARELA DE CONCRETO		-	
1.5.1.	SERVIÇOS PRELIMINARES		-	
1.5.1.1.	LOCAÇÃO CONVENCIONAL DE OBRA, UTILIZANDO GABARITO DE TÁBUAS CORRIDAS PONTALETADAS A CADA 2,00M - 2 UTILIZAÇÕES. AF_03/2024	M	14,35	VER MEMORIA DE CÁLCULO EM ANEXO
1.5.2.	MOVIMENTAÇÃO DE TERRA		-	
1.5.2.1.	ESCAVAÇÃO MANUAL PARA BLOCO DE COROAMENTO OU SAPATA (INCLUINDO ESCAVAÇÃO PARA COLOCAÇÃO DE FÓRMAS). AF_01/2024	M3	32,00	VER MEMORIA DE CÁLCULO EM ANEXO
1.5.2.2.	REATERRO MANUAL DE VALAS, COM PLACA VIBRATÓRIA. AF_08/2023	M3	25,60	VER MEMORIA DE CÁLCULO EM ANEXO
1.5.3.	INFRA ESTRUTURA		-	
1.5.3.1.	LASTRO DE CONCRETO MAGRO, APLICADO EM BLOCOS DE COROAMENTO OU SAPATAS, ESPESURA DE 5 CM. AF_01/2024	M2	16,00	VER MEMORIA DE CÁLCULO EM ANEXO
1.5.3.2.	ARMAÇÃO DE SAPATA ISOLADA, VIGA BALDRAME E SAPATA CORRIDA UTILIZANDO AÇO CA-50 DE 10 MM - MONTAGEM. AF_01/2024	KG	452,00	VER MEMORIA DE CÁLCULO EM ANEXO
1.5.3.3.	ARMAÇÃO DE BLOCO, SAPATA ISOLADA, VIGA BALDRAME E SAPATA CORRIDA UTILIZANDO AÇO CA-50 DE 12,5 MM - MONTAGEM. AF_01/2024	KG	204,80	VER MEMORIA DE CÁLCULO EM ANEXO
1.5.3.4.	FABRICAÇÃO, MONTAGEM E DESMONTAGEM DE FÔRMA PARA SAPATA, EM MADEIRA SERRADA, E=25 MM, 4 UTILIZAÇÕES. AF_01/2024	M2	8,74	VER MEMORIA DE CÁLCULO EM ANEXO
1.5.3.5.	CONCRETAGEM DE BLOCO DE COROAMENTO OU VIGA BALDRAME, FCK 30 MPa, COM USO DE BOMBA - LANÇAMENTO, ADENSAMENTO E ACABAMENTO. AF_01/2024	M3	6,40	VER MEMORIA DE CÁLCULO EM ANEXO
1.5.3.6.	IMPERMEABILIZAÇÃO DE SUPERFÍCIE COM ARGAMASSA DE CIMENTO E AREIA, COM ADITIVO IMPERMEABILIZANTE, E = 1,5CM. AF_09/2023	M2	11,20	VER MEMORIA DE CÁLCULO EM ANEXO

FRENTES DE OBRA:

Agrupador de Eventos	MÊS 01	MÊS 02	MÊS 03				
TOTAL FINANC. POR FRETE (R\$):	347.189,17	297.966,16	324.560,83	4			
REFORMA DO CHAFARIZ			1,00				
REFORMA DO CHAFARIZ			1,00				
REFORMA DO CHAFARIZ			1,00				
REFORMA DO CHAFARIZ			1,00				
REFORMA DO CHAFARIZ			9,00				
REFORMA DO CHAFARIZ			32,50				
REFORMA DO CHAFARIZ			3,00				
REFORMA DO CHAFARIZ			1,00				
REFORMA DO CHAFARIZ			1,00				
REFORMA DO CHAFARIZ			1,00				
REFORMA DO CHAFARIZ			77,30				
REFORMA DO CHAFARIZ			100,00				
REFORMA DO CHAFARIZ			3,00				
REFORMA DO CHAFARIZ			11,20				
PASSARELA DE CONCRETO	14,35						
PASSARELA DE CONCRETO	32,00						
PASSARELA DE CONCRETO	25,60						
PASSARELA DE CONCRETO		8,00	8,00				
PASSARELA DE CONCRETO			452,00				
PASSARELA DE CONCRETO		102,40	102,40				
PASSARELA DE CONCRETO			8,74				
PASSARELA DE CONCRETO		3,20	3,20				
PASSARELA DE CONCRETO		5,60	5,60				



PLQ - PLANILHA DE LEVANTAMENTO DE QUANTIDADES
Memória de Cálculo - OGU

Grau de Sigilo
#PUBLICO

APELIDO DO EMPREENDIMENTO
URBANIZAÇÃO DE PRAÇAS

Nº SICONV
020469/2024

Nº OPERAÇÃO
0

PROponente / TOMADOR
PREFEITURA MUNICIPAL DE SANTA LUZIA DO PARUÁ

Nº OPERAÇÃO
0

PROponente / TOMADOR
PREFEITURA MUNICIPAL DE SANTA LUZIA DO PARUÁ

Item	Descrição	Unidade	Quantidade	Memória de Cálculo
URBANIZAÇÃO DE PRAÇAS				
1.5.4.	SUPRA ESTRUTURA		-	
1.5.4.1.	ARMAÇÃO DE LAJE DE ESTRUTURA CONVENCIONAL DE CONCRETO ARMADO UTILIZANDO AÇO CA-50 DE 6,3 MM - MONTAGEM. AF_06/2022	KG	545,10	VER MEMORIA DE CÁLCULO EM ANEXO
1.5.4.2.	ARMAÇÃO DE ESTRUTURAS DIVERSAS DE CONCRETO ARMADO, EXCETO VIGAS, PILARES, LAJES E FUNDAÇÕES, UTILIZANDO AÇO CA-50 DE 10,0 MM - MONTAGEM. AF_06/2022	KG	136,28	VER MEMORIA DE CÁLCULO EM ANEXO
1.5.4.3.	ARMAÇÃO DE ESTRUTURAS DIVERSAS DE CONCRETO ARMADO, EXCETO VIGAS, PILARES, LAJES E FUNDAÇÕES, UTILIZANDO AÇO CA-50 DE 12,5 MM - MONTAGEM. AF_06/2022	KG	85,31	VER MEMORIA DE CÁLCULO EM ANEXO
1.5.4.4.	ARMAÇÃO DE ESTRUTURAS DIVERSAS DE CONCRETO ARMADO, EXCETO VIGAS, PILARES, LAJES E FUNDAÇÕES, UTILIZANDO AÇO CA-50 DE 16,0 MM - MONTAGEM. AF_06/2022	KG	127,97	VER MEMORIA DE CÁLCULO EM ANEXO
1.5.4.5.	ARMAÇÃO DE ESTRUTURAS DIVERSAS DE CONCRETO ARMADO, EXCETO VIGAS, PILARES, LAJES E FUNDAÇÕES, UTILIZANDO AÇO CA-50 DE 25,0 MM - MONTAGEM. AF_06/2022	KG	597,17	VER MEMORIA DE CÁLCULO EM ANEXO
1.5.4.6.	MONTAGEM E DESMONTAGEM DE FÓRMA DE PILARES RETANGULARES E ESTRUTURAS SIMILARES, PÉ-DIREITO SIMPLES, EM MADEIRA SERRADA. 4 UTILIZAÇÕES. AF_09/2020	M2	49,66	VER MEMORIA DE CÁLCULO EM ANEXO
1.5.4.7.	MONTAGEM E DESMONTAGEM DE FÓRMA DE LAJE MACIÇA, PÉ-DIREITO SIMPLES, EM CHAPA DE MADEIRA COMPENSADA RESINADA E CIMBRAMENTO DE MADEIRA. 2 UTILIZAÇÕES. AF_03/2022	M2	27,26	VER MEMORIA DE CÁLCULO EM ANEXO
1.5.4.8.	CONCRETO FCK = 30MPA, TRAÇO 1:2:5 (EM MASSA SECA DE CIMENTO/ AREIA MÉDIA/ BRITA 1) - PREPARO MECÂNICO COM BETONEIRA 400 L. AF_05/2021	M3	8,53	VER MEMORIA DE CÁLCULO EM ANEXO
1.5.4.9.	LANÇAMENTO COM USO DE BALDES, ADENSAMENTO E ACABAMENTO DE CONCRETO EM ESTRUTURAS. AF_02/2022	M3	8,53	VER MEMORIA DE CÁLCULO EM ANEXO
1.5.5.	SERVIÇOS COMPLEMENTARES		-	
1.5.5.1.	GUARDA-CORPO EM MADEIRA DE LEI (MUSSARANDUBA O, H=1.00M, COMPOSTO POR TÁBUAS SUPERIOR E INFERIOR COM 4X15 CM E MONTANTES A CADA 30 CM EM TÁBUAS TRABALHADAS DE 10X3 CM OU BARROTES TORNEADOS DE 7X7CM)	m²	23,70	VER MEMORIA DE CÁLCULO EM ANEXO
1.6.	SERVIÇOS COMPLEMENTARES		-	
1.6.0.1.	LIMPEZA DE RUAS (VARRIÇÃO E REMOÇÃO DE ENTULHOS)	M2	1.151,88	VER MEMORIA DE CÁLCULO EM ANEXO
1.6.0.2.	CARGA, MANOBRA E DESCARGA DE ENTULHO EM CAMINHÃO BASCULANTE 10 M³ - CARGA COM ESCAVADEIRA HIDRÁULICA (CAÇAMBA DE 0,80 M³ / 111 HP) E DESCARGA LIVRE (UNIDADE: M3). AF_07/2020	M3	57,59	VER MEMORIA DE CÁLCULO EM ANEXO
1.6.0.3.	TRANSPORTE COM CAMINHÃO BASCULANTE DE 10 M³, EM VIA URBANA PAVIMENTADA, DMT ATÉ 30 KM (UNIDADE: M3XKM). AF_07/2020	M3XKM	575,94	VER MEMORIA DE CÁLCULO EM ANEXO
1.6.0.4.	REMOÇÃO DE TAPUME/ CHAPAS METÁLICAS E DE MADEIRA, DE FORMA MANUAL, SEM REAPROVEITAMENTO. AF_09/2023	M2	175,52	VER MEMORIA DE CÁLCULO EM ANEXO
1.6.0.5.	DESMOBILIZAÇÃO DE MÁQUINAS E EQUIPAMENTOS	UN	1,00	VER MEMORIA DE CÁLCULO EM ANEXO

FRENTES DE OBRA:

Agrupador de Eventos	MÊS			
	01	02	03	04
TOTAL FINANC. POR FRENTE (R\$):	347.189,17	297.966,16	324.560,83	
PASSARELA DE CONCRETO		272,55	272,55	
PASSARELA DE CONCRETO		68,14	68,14	
PASSARELA DE CONCRETO		42,65	42,66	
PASSARELA DE CONCRETO		63,98	63,99	
PASSARELA DE CONCRETO		298,58	298,59	
PASSARELA DE CONCRETO		24,83	24,83	
PASSARELA DE CONCRETO		13,63	13,63	
PASSARELA DE CONCRETO		4,26	4,27	
PASSARELA DE CONCRETO		4,26	4,27	
PASSARELA DE CONCRETO		11,85	11,85	
SERVIÇOS COMPLEMENTARES			1.151,88	
SERVIÇOS COMPLEMENTARES			57,59	
SERVIÇOS COMPLEMENTARES			575,94	
SERVIÇOS COMPLEMENTARES			175,52	
SERVIÇOS COMPLEMENTARES			1,00	

SANTA LUZIA DO PARUÁ

Local

segunda-feira, 5 de agosto de 2024

Data

Responsável Técnico

Nome: MAURO ROGERIO MARANHÃO PINTO

CREA/CAU: CAU RN 000A457671

ART/RRT:

Responsável Técnico

Nome: MAURO ROGERIO MARANHÃO PINTO

CREA/CAU: CAU RN 000A457671

ART/RRT:



PLQ - PLANILHA DE LEVANTAMENTO DE QUANTIDADES
Memória de Cálculo - OGU

Grau de Sigilo
#PUBLICO

APELIDO DO EMPREENDIMENTO
URBANIZAÇÃO DE PRAÇAS

Nº SICONV
020469/2024

Item	Descrição	Unidade	Quantidade		
URBANIZAÇÃO DE PRAÇAS					
1.	URBANIZAÇÃO DA PRAÇA - REFORMA PRAÇA		-		
1.1.	ADMINISTRAÇÃO DA OBRA		-		
1.1.0.1.	ENCARREGADO GERAL COM ENCARGOS COMPLEMENTARES	H	514,83		
1.2.	SERVICOS PRELIMINARES E INSTALAÇÕES DO CANTEIRO DE OBRAS		-		
1.2.0.1.	TAPUME COM TELHA METÁLICA. AF_03/2024	M2	175,52		
1.2.0.2.	FORNECIMENTO E INSTALAÇÃO DE PLACA DE OBRA COM CHAPA GALVANIZADA E ESTRUTURA DE MADEIRA. AF_03/2022_PS	M2	4,50		
1.2.0.3.	COMPOSIÇÃO PARAMÉTRICA DE EXECUÇÃO DE ALMOXARIFADO EM CANTEIRO DE OBRAS. FORA DA PROJEÇÃO DA LAJE, EM CHAPA DE MADEIRA COMPENSADA, NÃO INCLUSO MOBILIÁRIO E EQUIPAMENTOS. AF_01/2024_PE	UND	12,00		
1.2.0.4.	MOBILIZAÇÃO DE MÁQUINAS E EQUIPAMENTOS	UND	1,00		
1.3.	URBANIZAÇÃO DA PRAÇA		-		
1.3.1.	SERVICOS PRILIMINARES		-		
1.3.1.1.	LOCAÇÃO DE PRAÇAS COM PIQUETES DE MADEIRA	M2	1.812,89		
1.3.1.2.	LIMPEZA MANUAL DE VEGETAÇÃO EM TERRENO COM ENXADA. AF_03/2024	M2	362,58		
1.3.1.3.	CARGA, MANOBRA E DESCARGA DE ENTULHO EM CAMINHÃO BASCULANTE 10 M³ - CARGA COM ESCAVADEIRA HIDRÁULICA (ÇAÇAMBA DE 0,80 M³ / 111 HP) E DESCARGA LIVRE (UNIDADE: M3). AF_07/2020	M3	362,58		
1.3.1.4.	TRANSPORTE COM CAMINHÃO BASCULANTE DE 10 M³, EM VIA URBANA PAVIMENTADA, DMT ATÉ 30 KM (UNIDADE: M3XKM). AF_07/2020	M3XKM	5.438,67		
1.3.2.	DEMOLIÇÃO E RETIRADAS		-		
1.3.2.1.	DEMOLIÇÃO DE PISO DE CONCRETO SIMPLES, DE FORMA MANUAL, SEM REAPROVEITAMENTO. AF_09/2023	M3	145,71		
1.3.2.2.	DEMOLIÇÃO DE GUIAS, SARJETAS OU SARJETÕES, DE FORMA MECANIZADA, SEM REAPROVEITAMENTO. AF_09/2023	M	350,36		
1.3.2.3.	CORTE RASO E RECORTE DE ÁRVORE COM DIÂMETRO DE TRONCO MAIOR OU IGUAL A 0,40 M E MENOR QUE 0,60 M. AF_03/2024	UN	10,00		
1.3.2.4.	REMOÇÃO DE RAÍZES REMANESCENTES DE TRONCO DE ÁRVORE COM DIÂMETRO MAIOR OU IGUAL A 0,40 M E MENOR QUE 0,60 M. AF_03/2024	UN	10,00		
1.3.2.5.	REMOÇÃO DE BANCO DE CONCRETO PRÉ-MOLDADO	UND	9,00		
1.3.2.6.	CARGA, MANOBRA E DESCARGA DE ENTULHO EM CAMINHÃO BASCULANTE 10 M³ - CARGA COM ESCAVADEIRA HIDRÁULICA (ÇAÇAMBA DE 0,80 M³ / 111 HP) E DESCARGA LIVRE (UNIDADE: M3). AF_07/2020	M3	158,85		
1.3.2.7.	TRANSPORTE COM CAMINHÃO BASCULANTE DE 10 M³, EM VIA URBANA PAVIMENTADA, DMT ATÉ 30 KM (UNIDADE: M3XKM). AF_07/2020	M3XKM	2.382,73		
1.3.3.	MOVIMENTO DE TERRA		-		
1.3.3.1.	ESCAVAÇÃO HORIZONTAL, INCLUINDO CARGA E DESCARGA EM SOLO DE 1ª CATEGORIA COM TRATOR DE ESTEIRAS (170HP/LÂMINA: 5,20M3). AF_07/2020	M3	90,64		
1.3.3.2.	CARGA, MANOBRA E DESCARGA DE ENTULHO EM CAMINHÃO BASCULANTE 10 M³ - CARGA COM ESCAVADEIRA HIDRÁULICA (ÇAÇAMBA DE 0,80 M³ / 111 HP) E DESCARGA LIVRE (UNIDADE: M3). AF_07/2020	M3	113,31		
1.3.3.3.	AREIA PARA ATERRO - POSTO JAZIDA/FORNECEDOR (RETIRADO NA JAZIDA, SEM TRANSPORTE	m3	80,96		
1.3.3.4.	TRANSPORTE COM CAMINHÃO BASCULANTE DE 10 M³, EM VIA URBANA PAVIMENTADA, DMT ATÉ 30 KM (UNIDADE: M3XKM). AF_07/2020	M3XKM	739,60		
1.3.3.5.	ESPALHAMENTO DE MATERIAL COM TRATOR DE ESTEIRAS. AF_11/2019	M3	80,96		



PLQ - PLANILHA DE LEVANTAMENTO DE QUANTIDADES
Memória de Cálculo - OGU

Grau de Sigilo
#PUBLICO

APELIDO DO EMPREENDIMENTO
URBANIZAÇÃO DE PRAÇAS

Nº SICONV
020469/2024

Item	Descrição	Unidade	Quantidade		
URBANIZAÇÃO DE PRAÇAS					
1.3.3.6.	EXECUÇÃO E COMPACTAÇÃO DE ATERRO COM SOLO PREDOMINANTEMENTE ARENOSO - EXCLUSIVE SOLO, ESCAVAÇÃO, CARGA E TRANSPORTE. AF. 11/2019	M3	80,96		
1.3.3.7.	FORNECIMENTO E ESPALHAMENTO DE TERRA VEGETAL	M3	24,55		
1.3.4.	PAVIMENTAÇÕES		-		
1.3.4.1.	LASTRO DE CONCRETO MAGRO, APLICADO EM PISOS, LAJES SOBRE SOLO OU RADIER. ESPESSURA DE 3 CM. AF. 01/2024	M2	1.283,31		
1.3.4.2.	EXECUÇÃO DE PISO INDUSTRIAL DE CONCRETO ARMADO, FCK = 20 MPA, ESPESSURA DE 12,0 CM. AF. 04/2022	M2	1.283,31		
1.3.4.3.	PISO EM GRANILITE, MARMORITE OU GRÁFITINA EM AMBIENTES INTERNOS, COM ESPESSURA DE 8 MM, INCLUSIVE MISTURA EM BETONEIRA, COLOCAÇÃO DAS JUNTAS, APLICAÇÃO DO PISO, 4 POLIMENTOS COM POLTRIZ, ESTUCAMENTO, SELADOR E CERA. AF. 06/2022	M2	1.283,31		
1.3.4.4.	RAMPA PADRÃO PARA ACESSO DE DEFICIENTES A PASSEIO PÚBLICO, EM CONCRETO SIMPLES FCK-25MPA, DESEMPOLADA, COM PINTURA INDICATIVA EM NOVACOR, 02 DEMÃOS	UN	4,00		
1.3.4.5.	PISO PODOTÁTIL DE ALERTA OU DIRECIONAL, DE CONCRETO, ASSENTADO SOBRE ARGAMASSA. AF. 03/2024	M2	74,77		
1.3.4.6.	PISO DE BORRACHA PASTILHADO/FRISADO, ESPESSURA 7MM, ASSENTADO COM ARGAMASSA. AF. 09/2020	M2	229,19		
1.3.5.	DRENAGEM SUPERFICIAL		-		
1.3.5.1.	ASSENTAMENTO DE GUIA (MEIO-FIO) EM TRECHO RETO, CONFECCIONADA EM CONCRETO PRÉ-FABRICADO, DIMENSÕES 80X08X08X25 CM (COMPRIMENTO X BASE INFERIOR X BASE SUPERIOR X ALTURA). AF. 01/2024	M	195,76		
1.3.5.2.	ASSENTAMENTO DE GUIA (MEIO-FIO) EM TRECHO CURVO, CONFECCIONADA EM CONCRETO PRÉ-FABRICADO, DIMENSÕES 100X15X13X30 CM (COMPRIMENTO X BASE INFERIOR X BASE SUPERIOR X ALTURA). AF. 01/2024	M	17,52		
1.3.5.3.	EXECUÇÃO DE SARJETA DE CONCRETO USINADO, MOLDADA IN LOCO EM TRECHO RETO, 30 CM BASE X 15 CM ALTURA. AF. 01/2024	M	213,28		
1.3.6.	INSTALAÇÕES ELÉTRICAS		-		
1.3.6.1.	ESCAVAÇÃO MANUAL DE VALA COM PROFUNDIDADE MENOR OU IGUAL A 1.30 M. AF. 02/2021	M3	23,11		
1.3.6.2.	REATERRO MANUAL DE VALAS, COM COMPACTADOR DE SOLOS DE PERCUSSÃO. AF. 08/2023	M3	22,54		
1.3.6.3.	PREPARO DE FUNDO DE VALA COM LARGURA MENOR QUE 1,5 M, COM CAMADA DE AREIA, LANÇAMENTO MANUAL. AF. 08/2020	M3	2,89		
1.3.6.4.	FITA DE ADVERTÊNCIA DE REDE ELÉTRICA ENTERRADA - FORNECIMENTO	UND	72,23		
1.3.6.5.	ELETRODUTO FLEXÍVEL CORRUGADO, PEAD, DN 50 (1 1/2"), PARA REDE ENTERRADA DE DISTRIBUIÇÃO DE ENERGIA ELÉTRICA - FORNECIMENTO E INSTALAÇÃO. AF. 12/2021	M	72,23		
1.3.6.6.	CABO DE COBRE FLEXÍVEL ISOLADO, 4 MM², ANTI-CHAMA 450/750 V, PARA CIRCUITOS TERMINAIS - FORNECIMENTO E INSTALAÇÃO. AF. 03/2023	M	218,30		
1.3.6.7.	CABO DE COBRE FLEXÍVEL ISOLADO, 2,5 MM², ANTI-CHAMA 450/750 V, PARA CIRCUITOS TERMINAIS - FORNECIMENTO E INSTALAÇÃO. AF. 03/2023	M	92,00		
1.3.6.8.	CABO DE COBRE FLEXÍVEL ISOLADO, 10 MM², 0,6/1,0 KV, PARA REDE AÉREA DE DISTRIBUIÇÃO DE ENERGIA ELÉTRICA DE BAIXA TENSÃO - FORNECIMENTO E INSTALAÇÃO. AF. 07/2020	M	28,50		
1.3.6.9.	CAIXA ENTERRADA ELÉTRICA RETANGULAR, EM ALVENARIA COM BLOCOS DE CONCRETO, FUNDO COM BRITA, DIMENSÕES INTERNAS: 0,4X0,4X0,4 M. AF. 12/2020	UN	4,00		
1.3.6.10.	POSTE DE AÇO CONICO CONTÍNUO CURVO DUPLO, ENGASTADO, H=9M, INCLUSIVE LUMINÁRIAS, SEM LÂMPADAS - FORNECIMENTO E INSTALAÇÃO. AF. 11/2019	UN	4,00		
1.3.6.11.	RELÉ FOTOELÉTRICO PARA COMANDO DE ILUMINAÇÃO EXTERNA 1000 W - FORNECIMENTO E INSTALAÇÃO. AF. 08/2020	UN	4,00		
1.3.6.12.	DISJUNTOR MONOPOLAR TIPO DIN, CORRENTE NOMINAL DE 20A - FORNECIMENTO E INSTALAÇÃO. AF. 10/2020	UN	2,00		



PLQ - PLANILHA DE LEVANTAMENTO DE QUANTIDADES
Memória de Cálculo - OGU

Grau de Sigilo
#PUBLICO

APELIDO DO EMPREENDIMENTO
URBANIZAÇÃO DE PRAÇAS

Nº SICONV
020469/2024

Item	Descrição	Unidade	Quantidade		
URBANIZAÇÃO DE PRAÇAS					
1.3.6.13.	DISJUNTOR TRIPOLAR TIPO DIN, CORRENTE NOMINAL DE 40A - FORNECIMENTO E INSTALAÇÃO. AF_10/2020	UN	2,00		
1.3.6.14.	QUADRO DE DISTRIBUIÇÃO DE ENERGIA EM CHAPA DE AÇO GALVANIZADO, DE EMBUTIR, COM BARRAMENTO TRIFÁSICO, PARA 12 DISJUNTORES DIN 100A - FORNECIMENTO E INSTALAÇÃO. AF_10/2020	UN	1,00		
1.3.6.15.	ENTRADA DE ENERGIA ELÉTRICA, AÉREA, TRIFÁSICA, COM CAIXA DE EMBUTIR, CABO DE 10 MM2 E DISJUNTOR DIN 50A (NÃO INCLUSO O POSTE DE CONCRETO). AF_07/2020	UN	1,00		
1.3.6.16.	QUADRO DE MEDIÇÃO GERAL DE ENERGIA PARA 1 MEDIDOR DE SOBREPOR - FORNECIMENTO E INSTALAÇÃO. AF_10/2020	UN	1,00		
1.3.6.17.	CORDOALHA DE COBRE NU 50 MM², ENTERRADA - FORNECIMENTO E INSTALAÇÃO. AF_08/2023	M	12,00		
1.3.6.18.	HASTE DE ATERRAMENTO, DIÂMETRO 5/8", COM 3 METROS - FORNECIMENTO E INSTALAÇÃO. AF_08/2023	UN	4,00		
1.3.7.	INSTALAÇÕES HIDRÁULICAS		-		
1.3.7.1.	ESCAVAÇÃO MANUAL DE VALA COM PROFUNDIDADE MENOR OU IGUAL A 1.30 M. AF_02/2021	M3	28,40		
1.3.7.2.	REATERRO MANUAL DE VALAS, COM COMPACTADOR DE SOLOS DE PERCUSSÃO. AF_08/2023	M3	27,69		
1.3.7.3.	TUBO, PVC, SOLDÁVEL, DN 25MM, INSTALADO EM PRUMADA DE ÁGUA - FORNECIMENTO E INSTALAÇÃO. AF_06/2022	M	78,90		
1.3.7.4.	JOELHO 90 GRAUS COM BUCHA DE LATÃO, PVC, SOLDÁVEL, DN 25MM, X 1/2 INSTALADO EM RAMAL OU SUB-RAMAL DE ÁGUA - FORNECIMENTO E INSTALAÇÃO. AF_06/2022	UN	4,00		
1.3.7.5.	JOELHO 90 GRAUS, PVC, SOLDÁVEL, DN 25MM, INSTALADO EM RAMAL DE DISTRIBUIÇÃO DE ÁGUA - FORNECIMENTO E INSTALAÇÃO. AF_06/2022	UN	7,00		
1.3.7.6.	TE, PVC, SOLDÁVEL, DN 25MM, INSTALADO EM RAMAL DE DISTRIBUIÇÃO DE ÁGUA - FORNECIMENTO E INSTALAÇÃO. AF_06/2022	UN	2,00		
1.3.7.7.	TORNEIRA CROMADA PARA JARDIM, DECA 1153C39, 1/2" OU SIMILAR	UN	4,00		
1.3.8.	URBANIZAÇÃO		-		
1.3.8.1.	PLANTIO DE GRAMA BATATAIS EM PLACAS. AF_05/2018	M2	491,06		
1.3.8.2.	INSTALAÇÃO DE LIXEIRA METÁLICA DUPLA, CAPACIDADE DE 60 L, EM TUBO DE AÇO CARBONO E CESTOS EM CHAPA DE AÇO COM PINTURA ELETROSTÁTICA, SOBRE SOLO. AF_11/2021	UN	7,00		
1.3.8.3.	BANCO DE CONCRETO EM ALVENARIA DE TUILOS MACIÇOS, ASSENTO EM CONCRETO SIMPLES, SEM ENCOSTO, REVESTIDO EM TODAS AS FACES COM CERÂMICA ELIZABETH 20X20 CM OU SIMILAR	m²	52,00		
1.3.8.4.	CONFEÇÃO, MONTAGEM E INSTALAÇÃO DE PLACA DE SINALIZAÇÃO EM CHAPA DE AÇO GALVANIZADO Nº 18 (70X50 CM), COM 02 DEMÃOS DE FUNDO ANTI-CORROSIVO (SUPER GALVITE OU SIMILAR), 02 DEMÃOS DE ESMALTE E MENSAGEM EM PELÍCULA REFLETIVA, AUTO-ADESIVA	m3	4,00		
1.4.	REFORMA DO CHAFARIZ		-		
1.4.1.	DEMOLIÇÕES E RETIRADAS		-		
1.4.1.1.	DEMOLIÇÃO DE REVESTIMENTO CERÂMICO, DE FORMA MANUAL, SEM REAPROVEITAMENTO. AF_09/2023	M2	85,64		
1.4.1.2.	DEMOLIÇÃO DE ALVENARIA DE BLOCO FURADO, DE FORMA MANUAL, COM REAPROVEITAMENTO. AF_09/2023	M3	13,78		
1.4.1.3.	CARGA, MANOBRA E DESCARGA DE ENTULHO EM CAMINHÃO BASCULANTE 10 M³ - CARGA COM ESCAVADEIRA HIDRÁULICA (CAÇAMBA DE 0,80 M³ / 111 HP) E DESCARGA LIVRE (UNIDADE: M3). AF_07/2020	M3	23,78		
1.4.1.4.	TRANSPORTE COM CAMINHÃO BASCULANTE DE 10 M³, EM VIA URBANA PAVIMENTADA, DMT ATÉ 30 KM (UNIDADE: M3XKM). AF_07/2020	M3XKM	233,75		
1.4.2.	REFORÇO ESTRUTURAL / CASA DE BOMBAS		-		
1.4.2.1.	GRAUTE FGK=30 MPA; TRAÇO 1:0,9:1,2:0,6 (EM MASSA SECA DE CIMENTO/ AREIA GROSSA/ BRITA 0/ ADITIVO) - PREPARO MECÂNICO COM BETONEIRA 400 L. AF_09/2021	M3	2,73		



PLQ - PLANILHA DE LEVANTAMENTO DE QUANTIDADES
Memória de Cálculo - OGU

Grau de Sigilo
#PUBLICO

APELIDO DO EMPREENDIMENTO
URBANIZAÇÃO DE PRAÇAS

Nº SICONV
020469/2024

Item	Descrição	Unidade	Quantidade		
URBANIZAÇÃO DE PRAÇAS					
1.4.2.2.	ARMAÇÃO DE PILAR OU VIGA DE ESTRUTURA CONVENCIONAL DE CONCRETO ARMADO UTILIZANDO AÇO CA-50 DE 8,0 MM - MONTAGEM. AF_06/2022	KG	109,20		
1.4.2.3.	ARMAÇÃO DE PILAR OU VIGA DE ESTRUTURA CONVENCIONAL DE CONCRETO ARMADO UTILIZANDO AÇO CA-50 DE 10,0 MM - MONTAGEM. AF_06/2022	KG	163,80		
1.4.2.4.	MONTAGEM E DESMONTAGEM DE FÔRMA DE PILARES RETANGULARES E ESTRUTURAS SIMILARES, PÉ-DIREITO DUPLO, EM CHAPA DE MADEIRA COMPENSADA RESINADA, 4 UTILIZAÇÕES. AF_09/2020	M2	13,65		
1.4.2.5.	MONTAGEM E DESMONTAGEM DE FÔRMA DE VIGA, ESCORAMENTO COM GARFO DE MADEIRA, PÉ-DIREITO DUPLO, EM CHAPA DE MADEIRA RESINADA, 4 UTILIZAÇÕES. AF_09/2020	M2	5,46		
1.4.2.6.	CONCRETO FCK = 30MPA, TRAÇO 1:2,1:2,5 (EM MASSA SECA DE CIMENTO/ AREIA MÉDIA/ BRITA 1) - PREPARO MECÂNICO COM BETONEIRA 400 L. AF_05/2021	M3	2,73		
1.4.2.7.	LANÇAMENTO COM USO DE BALDES, ADENSAMENTO E ACABAMENTO DE CONCRETO EM ESTRUTURAS. AF_02/2022	M3	2,73		
1.4.2.8.	LAJE PRÉ-MOLDADA UNIDIRECIONAL, BIAPOIADA, PARA PISO, ENCHIMENTO EM CERÂMICA, VIGOTA CONVENCIONAL, ALTURA TOTAL DA LAJE (ENCHIMENTO+CAPA) = (8+4). AF_11/2020_PA	M2	4,92		
1.4.2.9.	ARMAÇÃO PARA LAJE PREMOLDADA COM TELA Q-196	M2	4,92		
1.4.3.	ALVENARIA E REVESTIMENTOS		-		
1.4.3.1.	ALVENARIA DE VEDAÇÃO DE BLOCOS CERÂMICOS FURADOS NA HORIZONTAL DE 9X14X19 CM (ESPESSURA 9 CM) E ARGAMASSA DE ASSENTAMENTO COM PREPARO EM BETONEIRA. AF_12/2021	M2	68,00		
1.4.3.2.	MASSA ÚNICA, EM ARGAMASSA INDUSTRIALIZADA, PREPARO MECÂNICO, APLICADA COM EQUIPAMENTO DE MISTURA E PROJEÇÃO DE ARGAMASSA EM PAREDES INTERNAS, E = 5MM, SEM TALISCAS. AF_03/2024	M2	68,00		
1.4.3.3.	REVESTIMENTO CERÂMICO PARA PAREDE, 10 X 20 CM, BRILHANTE, ELIANE, LINHA METRÔ WHITE, APLICADO COM ARGAMASSA INDUSTRIALIZADA AC-II, REJUNTADO, EXCLUSIVE REGULARIZAÇÃO DE BASE OU EMBOÇO	m3	73,92		
1.4.3.4.	BANCADA EM GRANITO CINZA ANDORINHA, E=2CM	m3	34,12		
1.4.4.	INSTALAÇÃO HIDRÁULICA		-		
1.4.4.1.	TUBO, PVC, SOLDÁVEL, DN 50MM, INSTALADO EM RAMAL DE DISTRIBUIÇÃO DE ÁGUA - FORNECIMENTO E INSTALAÇÃO. AF_06/2022	M	96,50		
1.4.4.2.	CURVA 90 GRAUS, PVC, SOLDÁVEL, DN 50MM, INSTALADO EM RAMAL DE DISTRIBUIÇÃO DE ÁGUA - FORNECIMENTO E INSTALAÇÃO. AF_06/2022	UN	12,00		
1.4.4.3.	Cruzeta PVC PBA JE BBBB, para rede de água, DN 50 / DE 60mm - Rev 02	UN	1,00		
1.4.4.4.	ADAPTADOR CURTO COM BOLSA E ROSCA PARA REGISTRO, PVC, SOLDÁVEL, DN 50MM X 1.1/2", INSTALADO EM RAMAL DE DISTRIBUIÇÃO DE ÁGUA - FORNECIMENTO E INSTALAÇÃO. AF_06/2022	UN	12,00		
1.4.4.5.	REGISTRO DE ESFERA, PVC, ROSCÁVEL, COM VOLANTE, 1 1/2" - FORNECIMENTO E INSTALAÇÃO. AF_08/2021	UN	8,00		
1.4.4.6.	REGISTRO DE ESFERA, PVC, SOLDÁVEL, COM VOLANTE, DN 25 MM - FORNECIMENTO E INSTALAÇÃO. AF_08/2021	UN	1,00		
1.4.4.7.	TE, PVC, SOLDÁVEL, DN 50MM, INSTALADO EM RAMAL DE DISTRIBUIÇÃO DE ÁGUA - FORNECIMENTO E INSTALAÇÃO. AF_06/2022	UN	6,00		
1.4.4.8.	Ralo de fundo para piscina, anti-turbilhão, 15 x 15 cm, marca sodramar ou similar	UN	1,00		
1.4.4.9.	Dispositivo de aspiração em aço inox, 1 1/2"	UN	3,00		
1.4.4.10.	Dispositivo de retorno em aço inox, 1 1/2"	UN	3,00		
1.4.4.11.	Aspersor tipo spray, ref. 1804 SAM, marca Rain Bird ou similar	UN	6,00		



PLQ - PLANILHA DE LEVANTAMENTO DE QUANTIDADES
Memória de Cálculo - OGU

Grau de Sigilo
#PUBLICO

APELIDO DO EMPREENDIMENTO
URBANIZAÇÃO DE PRAÇAS

Nº SICONV
020469/2024

Item	Descrição	Unidade	Quantidade		
URBANIZAÇÃO DE PRAÇAS					
1.4.4.12.	DISPOSITIVO REGULADOR DE NÍVEL	UM	1,00		
1.4.4.13.	BOMBA COM PRE-FILTRO PARA PISCINA 3B-M 3,0CV - 127/220V MONOFASICA JACUZZI	-	1,00		
1.4.4.14.	BOMBA CENTRIFUGA, TRIFÁSICA, 3 CV OU 2,96 HP, HM 34 A 40 M, Q 8,6 A 14,8 M ³ /H - FORNECIMENTO E INSTALAÇÃO. AF_12/2020	UN	1,00		
1.4.4.15.	BOMBA SUBMERSIVEL, ELÉTRICA, TRIFÁSICA, POTENCIA 0,98 HP, DIAMETRO DO ROTOR 142 MM SEMIABERTO, BOCAL DE SAIDA DIAMETRO DE 2 POLEGADAS, HM/Q = 2 M / 32 M ³ /H A 8 M / 16 M ³ /H	UN	1,00		
1.4.5.	INSTALAÇÕES ELÉTRICAS		-		
1.4.5.1.	CAIXA RETANGULAR 4" X 2" BAIXA (0,30 M DO PISO), METÁLICA, INSTALADA EM PAREDE - FORNECIMENTO E INSTALAÇÃO. AF_03/2023	UN	9,00		
1.4.5.2.	ELETRODUTO RÍGIDO ROSCÁVEL, PVC, DN 20 MM (1/2"), PARA CIRCUITOS TERMINAIS, INSTALADO EM PAREDE - FORNECIMENTO E INSTALAÇÃO. AF_03/2023	M	32,50		
1.4.5.3.	DISJUNTOR MONOPOLAR TIPO DIN, CORRENTE NOMINAL DE 16A - FORNECIMENTO E INSTALAÇÃO. AF_10/2020	UN	3,00		
1.4.5.4.	DISJUNTOR MONOPOLAR TIPO DIN, CORRENTE NOMINAL DE 25A - FORNECIMENTO E INSTALAÇÃO. AF_10/2020	UN	1,00		
1.4.5.5.	DISPOSITIVO DPS CLASSE II, 1 POLO, TENSÃO MÁXIMA DE 175 V, CORRENTE MÁXIMA DE 20" KA (TIPO AC)	UN	1,00		
1.4.5.6.	QUADRO DE DISTRIBUIÇÃO DE ENERGIA EM CHAPA DE AÇO GALVANIZADO, DE EMBÚTIR, COM BARRAMENTO TRIFÁSICO, PARA 12 DISJUNTORES DIN 100A - FORNECIMENTO E INSTALAÇÃO. AF_10/2020	UN	1,00		
1.4.5.7.	CABO DE COBRE FLEXÍVEL ISOLADO, 2,5 MM ² , ANTI-CHAMA 0,6/1,0 KV, PARA CIRCUITOS TERMINAIS - FORNECIMENTO E INSTALAÇÃO. AF_03/2023	M	77,30		
1.4.5.8.	CABO DE COBRE FLEXÍVEL ISOLADO, 6 MM ² , ANTI-CHAMA 0,6/1,0 KV, PARA CIRCUITOS TERMINAIS - FORNECIMENTO E INSTALAÇÃO. AF_03/2023	M	100,00		
1.4.5.9.	HASTE DE ATERRAMENTO, DIÂMETRO 5/8", COM 3 METROS - FORNECIMENTO E INSTALAÇÃO. AF_08/2023	UN	3,00		
1.4.5.10.	CORDOALHA DE COBRE NU 35 MM ² , NÃO ENTERRADA, COM ISOLADOR - FORNECIMENTO E INSTALAÇÃO. AF_08/2023	M	11,20		
1.5.	PASSARELA DE CONCRETO		-		
1.5.1.	SERVIÇOS PRELIMINARES		-		
1.5.1.1.	LOCAÇÃO CONVENCIONAL DE OBRA, UTILIZANDO GABARITO DE TÁBUAS CORRIDAS PONTALETADAS A CADA 2,00M - 2 UTILIZAÇÕES. AF_03/2024	M	14,35		
1.5.2.	MOVIMENTAÇÃO DE TERRA		-		
1.5.2.1.	ESCAVAÇÃO MANUAL PARA BLOCO DE COROAMENTO OU SAPATA (INCLUINDO ESCAVAÇÃO PARA COLOCAÇÃO DE FÔRMAS). AF_01/2024	M3	32,00		
1.5.2.2.	REATERRO MANUAL DE VALAS, COM PLACA VIBRATÓRIA. AF_08/2023	M3	25,60		
1.5.3.	INFRA ESTRUTURA		-		
1.5.3.1.	LASTRO DE CONCRETO MAGRO, APLICADO EM BLOCOS DE COROAMENTO OU SAPATAS, ESPESURA DE 5 CM. AF_01/2024	M2	16,00		
1.5.3.2.	ARMAÇÃO DE SAPATA ISOLADA, VIGA BALDRAME E SAPATA CORRIDA UTILIZANDO AÇO CA-50 DE 10 MM - MONTAGEM. AF_01/2024	KG	452,00		
1.5.3.3.	ARMAÇÃO DE BLOCO, SAPATA ISOLADA, VIGA BALDRAME E SAPATA CORRIDA UTILIZANDO AÇO CA-50 DE 12,5 MM - MONTAGEM. AF_01/2024	KG	204,80		
1.5.3.4.	FABRICAÇÃO, MONTAGEM E DESMONTAGEM DE FÔRMA PARA SAPATA, EM MADEIRA SERRADA, E=25 MM, 4 UTILIZAÇÕES. AF_01/2024	M2	8,74		
1.5.3.5.	CONCRETAGEM DE BLOCO DE COROAMENTO OU VIGA BALDRAME, FCK 30 MPA, COM USO DE BOMBA - LANÇAMENTO, ADENSAMENTO E ACABAMENTO. AF_01/2024	M3	6,40		
1.5.3.6.	IMPERMEABILIZAÇÃO DE SUPERFÍCIE COM ARGAMASSA DE CIMENTO E AREIA, COM ADITIVO IMPERMEABILIZANTE, E = 1,5CM. AF_09/2023	M2	11,20		



PLQ - PLANILHA DE LEVANTAMENTO DE QUANTIDADES
Memória de Cálculo - OGU

Grau de Sigilo
#PUBLICO

APELIDO DO EMPREENDIMENTO
URBANIZAÇÃO DE PRAÇAS

Nº SICONV
020469/2024

Item	Descrição	Unidade	Quantidade		
URBANIZAÇÃO DE PRAÇAS					
1.5.4.	SUPRA ESTRUTURA		-		
1.5.4.1.	ARMAÇÃO DE LAJE DE ESTRUTURA CONVENCIONAL DE CONCRETO ARMADO UTILIZANDO AÇO CA-50 DE 6,3 MM - MONTAGEM. AF_06/2022	KG	545,10		
1.5.4.2.	ARMAÇÃO DE ESTRUTURAS DIVERSAS DE CONCRETO ARMADO, EXCETO VIGAS, PILARES, LAJES E FUNDAÇÕES, UTILIZANDO AÇO CA-50 DE 10,0 MM - MONTAGEM. AF_06/2022	KG	136,28		
1.5.4.3.	ARMAÇÃO DE ESTRUTURAS DIVERSAS DE CONCRETO ARMADO, EXCETO VIGAS, PILARES, LAJES E FUNDAÇÕES, UTILIZANDO AÇO CA-50 DE 12,5 MM - MONTAGEM. AF_06/2022	KG	85,31		
1.5.4.4.	ARMAÇÃO DE ESTRUTURAS DIVERSAS DE CONCRETO ARMADO, EXCETO VIGAS, PILARES, LAJES E FUNDAÇÕES, UTILIZANDO AÇO CA-50 DE 16,0 MM - MONTAGEM. AF_06/2022	KG	127,97		
1.5.4.5.	ARMAÇÃO DE ESTRUTURAS DIVERSAS DE CONCRETO ARMADO, EXCETO VIGAS, PILARES, LAJES E FUNDAÇÕES, UTILIZANDO AÇO CA-50 DE 25,0 MM - MONTAGEM. AF_06/2022	KG	597,17		
1.5.4.6.	MONTAGEM E DESMONTAGEM DE FÓRMA DE PILARES RETANGULARES E ESTRUTURAS SIMILARES, PÉ-DIREITO SIMPLES, EM MADEIRA SERRADA, 4 UTILIZAÇÕES. AF_09/2020	M2	49,66		
1.5.4.7.	MONTAGEM E DESMONTAGEM DE FÓRMA DE LAJE MACIÇA, PÉ-DIREITO SIMPLES, EM CHAPA DE MADEIRA COMPENSADA RESINADA E CIMBRAMENTO DE MADEIRA, 2 UTILIZAÇÕES. AF_03/2022	M2	27,26		
1.5.4.8.	CONCRETO FCK = 30MPA, TRAÇO 1:2:5 (EM MASSA SECA DE CIMENTO/ AREIA MÉDIA/ BRITA 1) - PREPARO MECÂNICO COM BETONEIRA 400 L. AF_05/2021	M3	8,53		
1.5.4.9.	LANÇAMENTO COM USO DE BALDES, ADENSAMENTO E ACABAMENTO DE CONCRETO EM ESTRUTURAS. AF_02/2022	M3	8,53		
1.5.5.	SERVIÇOS COMPLEMENTARES		-		
1.5.5.1.	GUARDA-CORPO EM MADEIRA DE LEI (MUSSARANDUBA O, H=1,00M, COMPOSTO POR TÁBUAS SUPERIOR E INFERIOR COM 4X15 CM E MONTANTES A CADA 30 CM EM TÁBUAS TRABALHADAS DE 10X3 CM OU BARROTES TORNEADOS DE 7X7CM)	m²	23,70		
1.6.	SERVIÇOS COMPLEMENTARES		-		
1.6.0.1.	LIMPEZA DE RUAS (VARRIÇÃO E REMOÇÃO DE ENTULHOS)	M2	1.151,88		
1.6.0.2.	CARGA, MANOBRA E DESCARGA DE ENTULHO EM CAMINHÃO BASCULANTE 10 M³ - CARGA COM ESCAVADEIRA HIDRÁULICA (CAÇAMBA DE 0,80 M³ / 111 HP) E DESCARGA LIVRE (UNIDADE: M3). AF_07/2020	M3	57,59		
1.6.0.3.	TRANSPORTE COM CAMINHÃO BASCULANTE DE 10 M³, EM VIA URBANA PAVIMENTADA, DMT ATÉ 30 KM (UNIDADE: M3XKM). AF_07/2020	M3XKM	575,94		
1.6.0.4.	REMOÇÃO DE TAPUME/ CHAPAS METÁLICAS E DE MADEIRA, DE FORMA MANUAL, SEM REAPROVEITAMENTO. AF_09/2023	M2	175,52		
1.6.0.5.	DESMOBILIZAÇÃO DE MÁQUINAS E EQUIPAMENTOS	UN	1,00		

SANTA LUZIA DO PARUÁ

Local

segunda-feira, 5 de agosto de 2024

Data



PO - PLANILHA ORÇAMENTÁRIA
Orçamento Base para Licitação - OGU

Grau de Sigilo
#PÚBLICO

Nº OPERAÇÃO 0	Nº SICONV 020469/2024	PROponente / TOMADOR PREFEITURA MUNICIPAL DE SANTA LUZIA DO PARUÁ	APELIDO DO EMPREENDIMENTO URBANIZAÇÃO DE PRAÇAS			
LOCALIDADE SINAPI SAO LUIS	DATA BASE 05-24 (N DES.)	DESCRIÇÃO DO LOTE URBANIZAÇÃO DE PRAÇAS	MUNICÍPIO / UF SANTA LUZIA DO PARUÁ	BDI 1 23,38%	BDI 2 0,00%	BDI 3 0,00%

Item	Fonte	Código	Descrição	Unidade	Quantidade	Custo Unitário (sem BDI) (R\$)	BDI (%)	Preço Unitário (com BDI) (R\$)	Preço Total (R\$)	RECURSO
-	SINAPI		(Sem Código)	-	-		BDI 1	-	-	RA
URBANIZAÇÃO DE PRAÇAS									969.716,16	
1.			URBANIZAÇÃO DA PRAÇA - REFORMA PRAÇA						969.716,16	
1.1.			ADMINISTRAÇÃO DA OBRA						22.014,13	
1.1.0.1.	SINAPI	90776	ENCARREGADO GERAL COM ENCARGOS COMPLEMENTARES	H	514,83	34,66	BDI 1	42,76	22.014,13	RA
1.2.			SERVIÇOS PRELIMINARES E INSTALAÇÕES DO CANTEIRO DE OBRAS						43.571,18	
1.2.0.1.	SINAPI	98459	TAPUME COM TELHA METÁLICA. AF_03/2024	M2	175,52	93,42	BDI 1	115,26	20.230,44	RA
1.2.0.2.	SINAPI	103689	FORNECIMENTO E INSTALAÇÃO DE PLACA DE OBRA COM CHAPA GALVANIZADA E ESTRUTURA DE MADEIRA. AF_03/2022_PS	M2	4,50	316,48	BDI 1	390,47	1.757,12	RA
1.2.0.3.	Composição	01	COMPOSIÇÃO PARAMÉTRICA DE EXECUÇÃO DE ALMOXARIFADO EM CANTEIRO DE OBRAS, FORA DA PROJEÇÃO DA LAJE, EM CHAPA DE MADEIRA COMPENSADA, NÃO INCLUSO MOBILIÁRIO E EQUIPAMENTOS. AF_01/2024_PE	UND	12,00	734,21	BDI 1	905,87	10.870,44	RA
1.2.0.4.	Composição	02	MOBILIZAÇÃO DE MÁQUINAS E EQUIPAMENTOS	UND	1,00	8.683,08	BDI 1	10.713,18	10.713,18	RA
1.3.			URBANIZAÇÃO DA PRAÇA						712.269,45	
1.3.1.			SERVIÇOS PRELIMINARES						34.038,86	
1.3.1.1.	Composição	03	LOCAÇÃO DE PRAÇAS COM PIQUETES DE MADEIRA	M2	1.812,89	4,71	BDI 1	5,81	10.532,89	RA
1.3.1.2.	SINAPI	98524	LIMPEZA MANUAL DE VEGETAÇÃO EM TERRENO COM ENXADA. AF_03/2024	M2	362,58	5,01	BDI 1	6,18	2.240,74	RA
1.3.1.3.	SINAPI	100982	CARGA, MANOBRA E DESCARGA DE ENTULHO EM CAMINHÃO BASCULANTE 10 M³ - CARGA COM ESCAVADEIRA HIDRÁULICA (CAÇAMBA DE 0,80 M³ / 111 HP) E DESCARGA LIVRE (UNIDADE: M3). AF_07/2020	M3	362,58	9,12	BDI 1	11,25	4.079,03	RA
1.3.1.4.	SINAPI	95875	TRANSPORTE COM CAMINHÃO BASCULANTE DE 10 M³, EM VIA URBANA PAVIMENTADA, DMT ATÉ 30 KM (UNIDADE: M3XKM). AF_07/2020	M3XKM	5.438,67	2,56	BDI 1	3,16	17.186,20	RA
1.3.2.			DEMOLIÇÃO E RETIRADAS						59.526,04	
1.3.2.1.	SINAPI	104789	DEMOLIÇÃO DE PISO DE CONCRETO SIMPLES, DE FORMA MANUAL, SEM REAPROVEITAMENTO. AF_09/2023	M3	145,71	218,09	BDI 1	269,08	39.207,65	RA
1.3.2.2.	SINAPI	104796	DEMOLIÇÃO DE GUIAS, SARJETAS OU SARJETÕES, DE FORMA MECANIZADA, SEM REAPROVEITAMENTO. AF_09/2023	M	350,36	14,62	BDI 1	18,04	6.320,49	RA
1.3.2.3.	SINAPI	98530	CORTE RASO E RECORTE DE ÁRVORE COM DIÂMETRO DE TRONCO MAIOR OU IGUAL A 0,40 M E MENOR QUE 0,60 M. AF_03/2024	UN	10,00	155,38	BDI 1	191,71	1.917,10	RA
1.3.2.4.	SINAPI	98527	REMOÇÃO DE RAÍZES REMANESCENTES DE TRONCO DE ÁRVORE COM DIÂMETRO MAIOR OU IGUAL A 0,40 M E MENOR QUE 0,60 M. AF_03/2024	UN	10,00	207,28	BDI 1	255,74	2.557,40	RA
1.3.2.5.	ORSE	7228	REMOÇÃO DE BANCO DE CONCRETO PRÉ-MOLDADO	UND	9,00	18,63	BDI 1	22,99	206,91	RA
1.3.2.6.	SINAPI	100982	CARGA, MANOBRA E DESCARGA DE ENTULHO EM CAMINHÃO BASCULANTE 10 M³ - CARGA COM ESCAVADEIRA HIDRÁULICA (CAÇAMBA DE 0,80 M³ / 111 HP) E DESCARGA LIVRE (UNIDADE: M3). AF_07/2020	M3	158,85	9,12	BDI 1	11,25	1.787,06	RA
1.3.2.7.	SINAPI	95875	TRANSPORTE COM CAMINHÃO BASCULANTE DE 10 M³, EM VIA URBANA PAVIMENTADA, DMT ATÉ 30 KM (UNIDADE: M3XKM). AF_07/2020	M3XKM	2.382,73	2,56	BDI 1	3,16	7.529,43	RA
1.3.3.			MOVIMENTO DE TERRA						19.029,68	
1.3.3.1.	SINAPI	101126	ESCAVAÇÃO HORIZONTAL, INCLUINDO CARGA E DESCARGA EM SOLO DE 1ª CATEGORIA COM TRATOR DE ESTEIRAS (170HP/LÂMINA: 5,20M3). AF_07/2020	M3	90,64	13,13	BDI 1	16,20	1.468,37	RA



PO - PLANILHA ORÇAMENTÁRIA
Orçamento Base para Licitação - OGU

Grau de Sigilo
#PÚBLICO

Nº OPERAÇÃO 0	Nº SICONV 020469/2024	PROPONENTE / TOMADOR PREFEITURA MUNICIPAL DE SANTA LUZIA DO PARUÁ	APELIDO DO EMPREENDIMENTO URBANIZAÇÃO DE PRAÇAS			
LOCALIDADE SINAPI SAO LUIS	DATA BASE 05-24 (N DES.)	DESCRIÇÃO DO LOTE URBANIZAÇÃO DE PRAÇAS	MUNICÍPIO / UF SANTA LUZIA DO PARUÁ	BDI 1 23,38%	BDI 2 0,00%	BDI 3 0,00%

Item	Fonte	Código	Descrição	Unidade	Quantidade	Custo Unitário (sem BDI) (R\$)	BDI (%)	Preço Unitário (com BDI) (R\$)	Preço Total (R\$)	
-	SINAPI		(Sem Código)	-	-		BDI 1	-	-	RA
URBANIZAÇÃO DE PRAÇAS									969.716,16	
1.3.3.2.	SINAPI	100982	CARGA, MANOBRA E DESCARGA DE ENTULHO EM CAMINHÃO BASCULANTE 10 M³ - CARGA COM ESCAVADEIRA HIDRÁULICA (CAÇAMBA DE 0,80 M³ / 111 HP) E DESCARGA LIVRE (UNIDADE: M3). AF_07/2020	M3	113,31	9,12	BDI 1	11,25	1.274,74	RA
1.3.3.3.	ORSE	368	AREIA PARA ATERRO - POSTO JAZIDA/FORNECEDOR (RETIRADO NA JAZIDA, SEM TRANSPORTE	m3	80,96	44,50	BDI 1	54,90	4.444,70	RA
1.3.3.4.	SINAPI	95875	TRANSPORTE COM CAMINHÃO BASCULANTE DE 10 M³, EM VIA URBANA PAVIMENTADA, DMT ATÉ 30 KM (UNIDADE: M3XKM). AF_07/2020	M3XKM	739,60	2,56	BDI 1	3,16	2.337,14	RA
1.3.3.5.	SINAPI	100574	ESPALHAMENTO DE MATERIAL COM TRATOR DE ESTEIRAS. AF_11/2019	M3	80,96	1,46	BDI 1	1,80	145,73	RA
1.3.3.6.	SINAPI	96386	EXECUÇÃO E COMPACTAÇÃO DE ATERRO COM SOLO PREDOMINANTEMENTE ARENOSO - EXCLUSIVE SOLO, ESCAVAÇÃO, CARGA E TRANSPORTE. AF_11/2019	M3	80,96	8,77	BDI 1	10,82	875,99	RA
1.3.3.7.	Composição	04	FORNECIMENTO E ESPALHAMENTO DE TERRA VEGETAL	M3	24,55	280,06	BDI 1	345,54	8.483,01	RA
1.3.4.			PAVIMENTAÇÕES					-	507.561,36	
1.3.4.1.	SINAPI	95240	LASTRO DE CONCRETO MAGRO, APLICADO EM PISOS, LAJES SOBRE SOLO OU RADIERS, ESPESSURA DE 3 CM. AF_01/2024	M2	1.283,31	18,98	BDI 1	23,42	30.055,12	RA
1.3.4.2.	SINAPI	103913	EXECUÇÃO DE PISO INDUSTRIAL DE CONCRETO ARMADO, FCK = 20 MPA, ESPESSURA DE 12,0 CM. AF_04/2022	M2	1.283,31	128,89	BDI 1	159,02	204.071,96	RA
1.3.4.3.	SINAPI	104162	PISO EM GRANILITE, MARMORITE OU GRANITINA EM AMBIENTES INTERNOS, COM ESPESSURA DE 8 MM, INCLUSIVE MISTURA EM BETONEIRA, COLOCAÇÃO DAS JUNTAS, APLICAÇÃO DO PISO, 4 POLIMENTOS COM POLITRIZ, ESTUCAMENTO, SELADOR E CERA. AF_06/2022	M2	1.283,31	108,69	BDI 1	134,10	172.091,87	RA
1.3.4.4.	Composição	05	RAMPA PADRÃO PARA ACESSO DE DEFICIENTES A PASSEIO PÚBLICO, EM CONCRETO SIMPLES FCK=25MPA, DESEMPOLADA, COM PINTURA INDICATIVA EM NOVACOR, 02 DEMÃOS	UN	4,00	485,26	BDI 1	598,71	2.394,84	RA
1.3.4.5.	SINAPI	104658	PISO PODOTÁTIL DE ALERTA OU DIRECIONAL, DE CONCRETO, ASSENTADO SOBRE ARGAMASSA. AF_03/2024	M2	74,77	155,24	BDI 1	191,54	14.321,45	RA
1.3.4.6.	SINAPI	101733	PISO DE BORRACHA PASTILHADO/FRISADO, ESPESSURA 7MM, ASSENTADO COM ARGAMASSA. AF_09/2020	M2	229,19	299,27	BDI 1	369,24	84.626,12	RA
1.3.5.			DRENAGEM SUPERFICIAL					-	23.921,42	
1.3.5.1.	SINAPI	94277	ASSENTAMENTO DE GUIA (MEIO-FIO) EM TRECHO RETO, CONFECCIONADA EM CONCRETO PRÉ-FABRICADO, DIMENSÕES 80X08X08X25 CM (COMPRIMENTO X BASE INFERIOR X BASE SUPERIOR X ALTURA). AF_01/2024	M	195,76	41,01	BDI 1	50,60	9.905,46	RA
1.3.5.2.	SINAPI	94274	ASSENTAMENTO DE GUIA (MEIO-FIO) EM TRECHO CURVO, CONFECCIONADA EM CONCRETO PRÉ-FABRICADO, DIMENSÕES 100X15X13X30 CM (COMPRIMENTO X BASE INFERIOR X BASE SUPERIOR X ALTURA). AF_01/2024	M	17,52	54,33	BDI 1	67,03	1.174,37	RA
1.3.5.3.	SINAPI	94281	EXECUÇÃO DE SARJETA DE CONCRETO USINADO, MOLDADA IN LOCO EM TRECHO RETO, 30 CM BASE X 15 CM ALTURA. AF_01/2024	M	213,28	48,80	BDI 1	60,21	12.841,59	RA
1.3.6.			INSTALAÇÕES ELÉTRICAS					-	25.036,51	
1.3.6.1.	SINAPI	93358	ESCAVAÇÃO MANUAL DE VALA COM PROFUNDIDADE MENOR OU IGUAL A 1,30 M. AF_02/2021	M3	23,11	93,04	BDI 1	114,79	2.652,80	RA

RECURSO
↓



PO - PLANILHA ORÇAMENTÁRIA
Orçamento Base para Licitação - OGU

Grau de Sigilo
#PÚBLICO

Nº OPERAÇÃO 0	Nº SICONV 020469/2024	PROPONENTE / TOMADOR PREFEITURA MUNICIPAL DE SANTA LUZIA DO PARUÁ	APELIDO DO EMPREENDIMENTO URBANIZAÇÃO DE PRAÇAS			
LOCALIDADE SINAPI SAO LUIS	DATA BASE 05-24 (N DES.)	DESCRIÇÃO DO LOTE URBANIZAÇÃO DE PRAÇAS	MUNICÍPIO / UF SANTA LUZIA DO PARUÁ	BDI 1 23,38%	BDI 2 0,00%	BDI 3 0,00%

Item	Fonte	Código	Descrição	Unidade	Quantidade	Custo Unitário (sem BDI) (R\$)	BDI (%)	Preço Unitário (com BDI) (R\$)	Preço Total (R\$)	
-	SINAPI		(Sem Código)	-	-		BDI 1	-	-	RA
URBANIZAÇÃO DE PRAÇAS									969.716,16	
1.3.6.2.	SINAPI	93382	REATERRO MANUAL DE VALAS, COM COMPACTADOR DE SOLOS DE PERCUSSÃO. AF_08/2023	M3	22,54	27,58	BDI 1	34,03	767,04	RA
1.3.6.3.	SINAPI	101618	PREPARO DE FUNDO DE VALA COM LARGURA MENOR QUE 1,5 M, COM CAMADA DE AREIA, LANÇAMENTO MANUAL. AF_08/2020	M3	2,89	232,93	BDI 1	287,39	830,56	RA
1.3.6.4.	ORSE	10442	FITA DE ADVERTÊNCIA DE REDE ELÉTRICA ENTERRADA - FORNECIMENTO	UND	72,23	1,43	BDI 1	1,76	127,12	RA
1.3.6.5.	SINAPI	97667	ELETRODUTO FLEXÍVEL CORRUGADO, PEAD, DN 50 (1 1/2"), PARA REDE ENTERRADA DE DISTRIBUIÇÃO DE ENERGIA ELÉTRICA - FORNECIMENTO E INSTALAÇÃO. AF_12/2021	M	72,23	9,77	BDI 1	12,05	870,37	RA
1.3.6.6.	SINAPI	91928	CABO DE COBRE FLEXÍVEL ISOLADO, 4 MM², ANTI-CHAMA 450/750 V, PARA CIRCUITOS TERMINAIS - FORNECIMENTO E INSTALAÇÃO. AF_03/2023	M	218,30	6,76	BDI 1	8,34	1.820,62	RA
1.3.6.7.	SINAPI	91926	CABO DE COBRE FLEXÍVEL ISOLADO, 2,5 MM², ANTI-CHAMA 450/750 V, PARA CIRCUITOS TERMINAIS - FORNECIMENTO E INSTALAÇÃO. AF_03/2023	M	92,00	4,39	BDI 1	5,42	498,64	RA
1.3.6.8.	SINAPI	101560	CABO DE COBRE FLEXÍVEL ISOLADO, 10 MM², 0,6/1,0 KV, PARA REDE AÉREA DE DISTRIBUIÇÃO DE ENERGIA ELÉTRICA DE BAIXA TENSÃO - FORNECIMENTO E INSTALAÇÃO. AF_07/2020	M	28,50	10,10	BDI 1	12,46	355,11	RA
1.3.6.9.	SINAPI	97891	CAIXA ENTERRADA ELÉTRICA RETANGULAR, EM ALVENARIA COM BLOCOS DE CONCRETO, FUNDO COM BRITA, DIMENSÕES INTERNAS: 0,4X0,4X0,4 M. AF_12/2020	UN	4,00	210,36	BDI 1	259,54	1.038,16	RA
1.3.6.10.	SINAPI	100623	POSTE DE AÇO CÔNICO CONTÍNUO CURVO DUPLO, ENGASTADO, H=9M, INCLUSIVE LUMINÁRIAS, SEM LÂMPADAS - FORNECIMENTO E INSTALAÇÃO. AF_11/2019	UN	4,00	2.308,51	BDI 1	2.848,24	11.392,96	RA
1.3.6.11.	SINAPI	101632	RELÉ FOTOELÉTRICO PARA COMANDO DE ILUMINAÇÃO EXTERNA 1000 W - FORNECIMENTO E INSTALAÇÃO. AF_08/2020	UN	4,00	38,06	BDI 1	46,96	187,84	RA
1.3.6.12.	SINAPI	93655	DISJUNTOR MONOPOLAR TIPO DIN, CORRENTE NOMINAL DE 20A - FORNECIMENTO E INSTALAÇÃO. AF_10/2020	UN	2,00	13,07	BDI 1	16,13	32,26	RA
1.3.6.13.	SINAPI	93672	DISJUNTOR TRIPOLAR TIPO DIN, CORRENTE NOMINAL DE 40A - FORNECIMENTO E INSTALAÇÃO. AF_10/2020	UN	2,00	84,24	BDI 1	103,94	207,88	RA
1.3.6.14.	SINAPI	101875	QUADRO DE DISTRIBUIÇÃO DE ENERGIA EM CHAPA DE AÇO GALVANIZADO, DE EMBUTIR, COM BARRAMENTO TRIFÁSICO, PARA 12 DISJUNTORES DIN 100A - FORNECIMENTO E INSTALAÇÃO. AF_10/2020	UN	1,00	368,27	BDI 1	454,37	454,37	RA
1.3.6.15.	SINAPI	101509	ENTRADA DE ENERGIA ELÉTRICA, AÉREA, TRIFÁSICA, COM CAIXA DE EMBUTIR, CABO DE 10 MM2 E DISJUNTOR DIN 50A (NÃO INCLUSO O POSTE DE CONCRETO). AF_07/2020	UN	1,00	1.876,87	BDI 1	2.315,68	2.315,68	RA
1.3.6.16.	SINAPI	101946	QUADRO DE MEDIÇÃO GERAL DE ENERGIA PARA 1 MEDIDOR DE SOBREPOR - FORNECIMENTO E INSTALAÇÃO. AF_10/2020	UN	1,00	191,98	BDI 1	236,86	236,86	RA
1.3.6.17.	SINAPI	96977	CORDOALHA DE COBRE NU 50 MM², ENTERRADA - FORNECIMENTO E INSTALAÇÃO. AF_08/2023	M	12,00	56,72	BDI 1	69,98	839,76	RA
1.3.6.18.	SINAPI	96985	HASTE DE ATERRAMENTO, DIÂMETRO 5/8", COM 3 METROS - FORNECIMENTO E INSTALAÇÃO. AF_08/2023	UN	4,00	82,77	BDI 1	102,12	408,48	RA
1.3.7.			INSTALAÇÕES HIDRÁULICAS					-	5.790,04	
1.3.7.1.	SINAPI	93358	ESCAVAÇÃO MANUAL DE VALA COM PROFUNDIDADE MENOR OU IGUAL A 1,30 M. AF_02/2021	M3	28,40	93,04	BDI 1	114,79	3.260,04	RA

RECURSO
↓



PO - PLANILHA ORÇAMENTÁRIA
Orçamento Base para Licitação - OGU

Grau de Sigilo
#PÚBLICO

Nº OPERAÇÃO 0	Nº SICONV 020469/2024	PROPONENTE / TOMADOR PREFEITURA MUNICIPAL DE SANTA LUZIA DO PARUÁ	APELIDO DO EMPREENDIMENTO URBANIZAÇÃO DE PRAÇAS			
LOCALIDADE SINAPI SAO LUIS	DATA BASE 05-24 (N DES.)	DESCRIÇÃO DO LOTE URBANIZAÇÃO DE PRAÇAS	MUNICÍPIO / UF SANTA LUZIA DO PARUÁ	BDI 1 23,38%	BDI 2 0,00%	BDI 3 0,00%

Item	Fonte	Código	Descrição	Unidade	Quantidade	Custo Unitário (sem BDI) (R\$)	BDI (%)	Preço Unitário (com BDI) (R\$)	Preço Total (R\$)	
-	SINAPI		(Sem Código)	-	-		BDI 1	-	-	RA
URBANIZAÇÃO DE PRAÇAS									969.716,16	
1.3.7.2.	SINAPI	93382	REATERRO MANUAL DE VALAS, COM COMPACTADOR DE SOLOS DE PERCUSSÃO. AF_08/2023	M3	27,69	27,58	BDI 1	34,03	942,29	RA
1.3.7.3.	SINAPI	89446	TUBO, PVC, SOLDÁVEL, DN 25MM, INSTALADO EM PRUMADA DE ÁGUA - FORNECIMENTO E INSTALAÇÃO. AF_06/2022	M	78,90	5,39	BDI 1	6,65	524,69	RA
1.3.7.4.	SINAPI	90373	JOELHO 90 GRAUS COM BUCHA DE LATÃO, PVC, SOLDÁVEL, DN 25MM, X 1/2 INSTALADO EM RAMAL OU SUB-RAMAL DE ÁGUA - FORNECIMENTO E INSTALAÇÃO. AF_06/2022	UN	4,00	12,97	BDI 1	16,00	64,00	RA
1.3.7.5.	SINAPI	89408	JOELHO 90 GRAUS, PVC, SOLDÁVEL, DN 25MM, INSTALADO EM RAMAL DE DISTRIBUIÇÃO DE ÁGUA - FORNECIMENTO E INSTALAÇÃO. AF_06/2022	UN	7,00	8,67	BDI 1	10,70	74,90	RA
1.3.7.6.	SINAPI	89440	TE, PVC, SOLDÁVEL, DN 25MM, INSTALADO EM RAMAL DE DISTRIBUIÇÃO DE ÁGUA - FORNECIMENTO E INSTALAÇÃO. AF_06/2022	UN	2,00	11,95	BDI 1	14,74	29,48	RA
1.3.7.7.	Composição	06	TORNEIRA CROMADA PARA JARDIM, DECA 1153C39, 1/2" OU SIMILAR	UN	4,00	181,28	BDI 1	223,66	894,64	RA
1.3.8.			URBANIZAÇÃO					-	37.365,54	
1.3.8.1.	SINAPI	98504	PLANTIO DE GRAMA BATATAIS EM PLACAS. AF_05/2018	M2	491,06	17,47	BDI 1	21,55	10.582,34	RA
1.3.8.2.	SINAPI	103310	INSTALAÇÃO DE LIXEIRA METÁLICA DUPLA, CAPACIDADE DE 60 L, EM TUBO DE AÇO CARBONO E CESTOS EM CHAPA DE AÇO COM PINTURA ELETROSTÁTICA, SOBRE SOLO. AF_11/2021	UN	7,00	1.288,83	BDI 1	1.590,16	11.131,12	RA
1.3.8.3.	ORSE	4420	BANCO DE CONCRETO EM ALVENARIA DE TIJOLOS MACIÇOS, ASSENTO EM CONCRETO SIMPLES, SEM ENCOSTO, REVESTIDO EM TODAS AS FACES COM CERÂMICA ELIZABETH 20X20 CM OU SIMILAR	m²	52,00	232,81	BDI 1	287,24	14.936,48	RA
1.3.8.4.	ORSE	4251	CONFECÇÃO, MONTAGEM E INSTALAÇÃO DE PLACA DE SINALIZAÇÃO EM CHAPA DE AÇO GALVANIZADO Nº 18 (70X50 CM), COM 02 DEMÃOS DE FUNDO ANTI-CORROSIVO (SUPER GALVITE OU SIMILAR), 02 DEMÃOS DE ESMALTE E MENSAGEM EM PELÍCULA REFLETIVA, AUTO-ADESIVA	m3	4,00	145,00	BDI 1	178,90	715,60	RA
1.4.			REFORMA DO CHAFARIZ					-	91.107,52	
1.4.1.			DEMOLIÇÕES E RETIRADAS					-	5.797,14	
1.4.1.1.	SINAPI	97633	DEMOLIÇÃO DE REVESTIMENTO CERÂMICO, DE FORMA MANUAL, SEM REAPROVEITAMENTO. AF_09/2023	M2	85,64	24,88	BDI 1	30,70	2.629,15	RA
1.4.1.2.	SINAPI	97621	DEMOLIÇÃO DE ALVENARIA DE BLOCO FURADO, DE FORMA MANUAL, COM REAPROVEITAMENTO. AF_09/2023	M3	13,78	127,15	BDI 1	156,88	2.161,81	RA
1.4.1.3.	SINAPI	100982	CARGA, MANOBRA E DESCARGA DE ENTULHO EM CAMINHÃO BASCULANTE 10 M³ - CARGA COM ESCAVADEIRA HIDRÁULICA (CAÇAMBA DE 0,80 M³ / 111 HP) E DESCARGA LIVRE (UNIDADE: M3). AF_07/2020	M3	23,78	9,12	BDI 1	11,25	267,53	RA
1.4.1.4.	SINAPI	95875	TRANSPORTE COM CAMINHÃO BASCULANTE DE 10 M³, EM VIA URBANA PAVIMENTADA, DMT ATÉ 30 KM (UNIDADE: M3XKM). AF_07/2020	M3XKM	233,75	2,56	BDI 1	3,16	738,65	RA
1.4.2.			REFORÇO ESTRUTURAL / CASA DE BOMBAS					-	14.659,10	
1.4.2.1.	SINAPI	90285	GRAUTE FGK-30 MPA; TRAÇO 1:0,9:1,2:0,6 (EM MASSA SECA DE CIMENTO/ AREIA GROSSA/ BRITA 0/ ADITIVO) - PREPARO MECÂNICO COM BETONEIRA 400 L. AF_09/2021	M3	2,73	778,62	BDI 1	960,66	2.622,60	RA

RECURSO
↓



PO - PLANILHA ORÇAMENTÁRIA
Orçamento Base para Licitação - OGU

Grau de Sigilo
#PÚBLICO

Nº OPERAÇÃO 0	Nº SICONV 020469/2024	PROPONENTE / TOMADOR PREFEITURA MUNICIPAL DE SANTA LUZIA DO PARUÁ	APELIDO DO EMPREENDIMENTO URBANIZAÇÃO DE PRAÇAS			
LOCALIDADE SINAPI SAO LUIS	DATA BASE 05-24 (N DES.)	DESCRIÇÃO DO LOTE URBANIZAÇÃO DE PRAÇAS	MUNICÍPIO / UF SANTA LUZIA DO PARUÁ	BDI 1 23,38%	BDI 2 0,00%	BDI 3 0,00%

Item	Fonte	Código	Descrição	Unidade	Quantidade	Custo Unitário (sem BDI) (R\$)	BDI (%)	Preço Unitário (com BDI) (R\$)	Preço Total (R\$)	
-	SINAPI		(Sem Código)	-	-		BDI 1	-	-	RA
URBANIZAÇÃO DE PRAÇAS									969.716,16	
1.4.2.2.	SINAPI	92761	ARMAÇÃO DE PILAR OU VIGA DE ESTRUTURA CONVENCIONAL DE CONCRETO ARMADO UTILIZANDO AÇO CA-50 DE 8,0 MM - MONTAGEM. AF_06/2022	KG	109,20	12,69	BDI 1	15,66	1.710,07	RA
1.4.2.3.	SINAPI	92762	ARMAÇÃO DE PILAR OU VIGA DE ESTRUTURA CONVENCIONAL DE CONCRETO ARMADO UTILIZANDO AÇO CA-50 DE 10,0 MM - MONTAGEM. AF_06/2022	KG	163,80	11,29	BDI 1	13,93	2.281,73	RA
1.4.2.4.	SINAPI	92421	MONTAGEM E DESMONTAGEM DE FÔRMA DE PILARES RETANGULARES E ESTRUTURAS SIMILARES, PÉ-DIREITO DUPLO, EM CHAPA DE MADEIRA COMPENSADA RESINADA, 4 UTILIZAÇÕES. AF_09/2020	M2	13,65	111,58	BDI 1	137,67	1.879,20	RA
1.4.2.5.	SINAPI	92453	MONTAGEM E DESMONTAGEM DE FÔRMA DE VIGA, ESCORAMENTO COM GARFO DE MADEIRA, PÉ-DIREITO DUPLO, EM CHAPA DE MADEIRA RESINADA, 4 UTILIZAÇÕES. AF_09/2020	M2	5,46	274,62	BDI 1	338,83	1.850,01	RA
1.4.2.6.	SINAPI	94966	CONCRETO FCK = 30MPA, TRAÇO 1:2,1:2,5 (EM MASSA SECA DE CIMENTO/ AREIA MÉDIA/ BRITA 1) - PREPARO MECÂNICO COM BETONEIRA 400 L. AF_05/2021	M3	2,73	529,66	BDI 1	653,49	1.784,03	RA
1.4.2.7.	SINAPI	103670	LANÇAMENTO COM USO DE BALDES, ADENSAMENTO E ACABAMENTO DE CONCRETO EM ESTRUTURAS. AF_02/2022	M3	2,73	318,28	BDI 1	392,69	1.072,04	RA
1.4.2.8.	SINAPI	101963	LAJE PRÉ-MOLDADA UNIDIRECIONAL, BIAPOIADA, PARA PISO, ENCHIMENTO EM CERÂMICA, VIGOTA CONVENCIONAL, ALTURA TOTAL DA LAJE (ENCHIMENTO+CAPA) = (8+4). AF_11/2020_PA	M2	4,92	212,84	BDI 1	262,60	1.291,99	RA
1.4.2.9.	Composição	07	ARMAÇÃO PARA LAJE PREMOLDADA COM TELA Q-196	M2	4,92	27,58	BDI 1	34,03	167,43	RA
1.4.3.			ALVENARIA E REVESTIMENTOS					-	48.864,34	
1.4.3.1.	SINAPI	103332	ALVENARIA DE VEDAÇÃO DE BLOCOS CERÂMICOS FURADOS NA HORIZONTAL DE 9X14X19 CM (ESPESSURA 9 CM) E ARGAMASSA DE ASSENTAMENTO COM PREPARO EM BETONEIRA. AF_12/2021	M2	68,00	126,62	BDI 1	156,22	10.622,96	RA
1.4.3.2.	SINAPI	87543	MASSA ÚNICA, EM ARGAMASSA INDUSTRIALIZADA, PREPARO MECÂNICO, APLICADA COM EQUIPAMENTO DE MISTURA E PROJEÇÃO DE ARGAMASSA EM PAREDES INTERNAS, E = 5MM, SEM TALISCAS. AF_03/2024	M2	68,00	31,20	BDI 1	38,49	2.617,32	RA
1.4.3.3.	ORSE	12443	REVESTIMENTO CERÂMICO PARA PAREDE, 10 X 20 CM, BRILHANTE, ELIANE, LINHA METRÔ WHITE, APLICADO COM ARGAMASSA INDUSTRIALIZADA AC-II, REJUNTADO, EXCLUSIVE REGULARIZAÇÃO DE BASE OU EMBOÇO	m3	73,92	132,73	BDI 1	163,76	12.105,14	RA
1.4.3.4.	ORSE	10759	BANCADA EM GRANITO CINZA ANDORINHA, E=2CM	m3	34,12	558,68	BDI 1	689,30	23.518,92	RA
1.4.4.			INSTALAÇÃO HIDRÁULICA					-	17.541,18	
1.4.4.1.	SINAPI	103979	TUBO, PVC, SOLDÁVEL, DN 50MM, INSTALADO EM RAMAL DE DISTRIBUIÇÃO DE ÁGUA - FORNECIMENTO E INSTALAÇÃO. AF_06/2022	M	96,50	30,28	BDI 1	37,36	3.605,24	RA
1.4.4.2.	SINAPI	103986	CURVA 90 GRAUS, PVC, SOLDÁVEL, DN 50MM, INSTALADO EM RAMAL DE DISTRIBUIÇÃO DE ÁGUA - FORNECIMENTO E INSTALAÇÃO. AF_06/2022	UN	12,00	27,22	BDI 1	33,58	402,96	RA
1.4.4.3.	ORSE	1104	Cruzeta PVC PBA JE BBBB, para rede de água, DN 50 / DE 60mm - Rev 02	UN	1,00	121,03	BDI 1	149,33	149,33	RA

RECURSO
↓



PO - PLANILHA ORÇAMENTÁRIA
Orçamento Base para Licitação - OGU

Grau de Sigilo
#PÚBLICO

Nº OPERAÇÃO 0	Nº SICONV 020469/2024	PROPONENTE / TOMADOR PREFEITURA MUNICIPAL DE SANTA LUZIA DO PARUÁ	APELIDO DO EMPREENDIMENTO URBANIZAÇÃO DE PRAÇAS			
LOCALIDADE SINAPI SAO LUIS	DATA BASE 05-24 (N DES.)	DESCRIÇÃO DO LOTE URBANIZAÇÃO DE PRAÇAS	MUNICÍPIO / UF SANTA LUZIA DO PARUÁ	BDI 1 23,38%	BDI 2 0,00%	BDI 3 0,00%

Item	Fonte	Código	Descrição	Unidade	Quantidade	Custo Unitário (sem BDI) (R\$)	BDI (%)	Preço Unitário (com BDI) (R\$)	Preço Total (R\$)	RECURSO
-	SINAPI	(Sem Código)		-	-		BDI 1	-	-	RA
URBANIZAÇÃO DE PRAÇAS									969.716,16	
1.4.4.4.	SINAPI	104001	ADAPTADOR CURTO COM BOLSA E ROSCA PARA REGISTRO, PVC, SOLDÁVEL, DN 50MM X 1.1/2", INSTALADO EM RAMAL DE DISTRIBUIÇÃO DE ÁGUA - FORNECIMENTO E INSTALAÇÃO. AF_06/2022	UN	12,00	13,28	BDI 1	16,38	196,56	RA
1.4.4.5.	SINAPI	103039	REGISTRO DE ESFERA, PVC, ROSCÁVEL, COM VOLANTE, 1 1/2" - FORNECIMENTO E INSTALAÇÃO. AF_08/2021	UN	8,00	82,83	BDI 1	102,20	817,60	RA
1.4.4.6.	SINAPI	94489	REGISTRO DE ESFERA, PVC, SOLDÁVEL, COM VOLANTE, DN 25 MM - FORNECIMENTO E INSTALAÇÃO. AF_08/2021	UN	1,00	35,85	BDI 1	44,23	44,23	RA
1.4.4.7.	SINAPI	104004	TE, PVC, SOLDÁVEL, DN 50MM, INSTALADO EM RAMAL DE DISTRIBUIÇÃO DE ÁGUA - FORNECIMENTO E INSTALAÇÃO. AF_06/2022	UN	6,00	28,88	BDI 1	35,63	213,78	RA
1.4.4.8.	ORSE	13450	Ralo de fundo para piscina, anti-turbilhão, 15 x 15 cm, marca sodramar ou similar	UN	1,00	202,75	BDI 1	250,15	250,15	RA
1.4.4.9.	ORSE	12357	Dispositivo de aspiração em aço inox, 1 1/2"	UN	3,00	185,05	BDI 1	228,31	684,93	RA
1.4.4.10.	ORSE	12360	Dispositivo de retorno em aço inox, 1 1/2"	UN	3,00	182,41	BDI 1	225,06	675,18	RA
1.4.4.11.	ORSE	8975	Aspersor tipo spray, ref. 1804 SAM, marca Rain Bird ou similar	UN	6,00	105,84	BDI 1	130,59	783,54	RA
1.4.4.12.	ORSE	9250	DISPOSITIVO REGULADOR DE NÍVEL	UM	1,00	43,95	BDI 1	54,23	54,23	RA
1.4.4.13.	SBC	006164	BOMBA COM PRE-FILTRO PARA PISCINA 3B-M 3,0CV - 127/220V MONOFASICA JACUZZI	-	1,00	2.588,68	BDI 1	3.193,91	3.193,91	RA
1.4.4.14.	SINAPI	102118	BOMBA CENTRÍFUGA, TRIFÁSICA, 3 CV OU 2,96 HP, HM 34 A 40 M, Q 8,6 A 14,8 M3/H - FORNECIMENTO E INSTALAÇÃO. AF_12/2020	UN	1,00	2.654,89	BDI 1	3.275,60	3.275,60	RA
1.4.4.15.	SINAPI-I	10588	BOMBA SUBMERSIVEL, ELETRICA, TRIFASICA, POTENCIA 0,98 HP, DIAMET	UN	1,00	2.588,70	BDI 1	3.193,94	3.193,94	RA
1.4.5.			INSTALAÇÕES ELÉTRICAS					-	4.245,76	
1.4.5.1.	SINAPI	92869	CAIXA RETANGULAR 4" X 2" BAIXA (0,30 M DO PISO), METÁLICA, INSTALADA EM PAREDE - FORNECIMENTO E INSTALAÇÃO. AF_03/2023	UN	9,00	11,16	BDI 1	13,77	123,93	RA
1.4.5.2.	SINAPI	91870	ELETRODUTO RÍGIDO ROSCÁVEL, PVC, DN 20 MM (1/2"), PARA CIRCUITOS TERMINAIS, INSTALADO EM PAREDE - FORNECIMENTO E INSTALAÇÃO. AF_03/2023	M	32,50	13,13	BDI 1	16,20	526,50	RA
1.4.5.3.	SINAPI	93654	DISJUNTOR MONOPOLAR TIPO DIN, CORRENTE NOMINAL DE 16A - FORNECIMENTO E INSTALAÇÃO. AF_10/2020	UN	3,00	11,71	BDI 1	14,45	43,35	RA
1.4.5.4.	SINAPI	93656	DISJUNTOR MONOPOLAR TIPO DIN, CORRENTE NOMINAL DE 25A - FORNECIMENTO E INSTALAÇÃO. AF_10/2020	UN	1,00	13,07	BDI 1	16,13	16,13	RA
1.4.5.5.	SINAPI-I	39465	DISPOSITIVO DPS CLASSE II, 1 POLO, TENSAO MAXIMA DE 175 V, CORRENTE MAXIMA DE *20* KA (TIPO AC)	UN	1,00	60,26	BDI 1	74,35	74,35	RA
1.4.5.6.	SINAPI	101875	QUADRO DE DISTRIBUIÇÃO DE ENERGIA EM CHAPA DE AÇO GALVANIZADO, DE EMBUTIR, COM BARRAMENTO TRIFÁSICO, PARA 12 DISJUNTORES DIN 100A - FORNECIMENTO E INSTALAÇÃO. AF_10/2020	UN	1,00	368,27	BDI 1	454,37	454,37	RA
1.4.5.7.	SINAPI	91927	CABO DE COBRE FLEXÍVEL ISOLADO, 2,5 MM², ANTI-CHAMA 0,6/1,0 KV, PARA CIRCUITOS TERMINAIS - FORNECIMENTO E INSTALAÇÃO. AF_03/2023	M	77,30	4,90	BDI 1	6,05	467,67	RA
1.4.5.8.	SINAPI	91931	CABO DE COBRE FLEXÍVEL ISOLADO, 6 MM², ANTI-CHAMA 0,6/1,0 KV, PARA CIRCUITOS TERMINAIS - FORNECIMENTO E INSTALAÇÃO. AF_03/2023	M	100,00	10,17	BDI 1	12,55	1.255,00	RA



PO - PLANILHA ORÇAMENTÁRIA
Orçamento Base para Licitação - OGU

Grau de Sigilo
#PÚBLICO

Nº OPERAÇÃO 0	Nº SICONV 020469/2024	PROPONENTE / TOMADOR PREFEITURA MUNICIPAL DE SANTA LUZIA DO PARUÁ	APELIDO DO EMPREENDIMENTO URBANIZAÇÃO DE PRAÇAS			
LOCALIDADE SINAPI SAO LUIS	DATA BASE 05-24 (N DES.)	DESCRIÇÃO DO LOTE URBANIZAÇÃO DE PRAÇAS	MUNICÍPIO / UF SANTA LUZIA DO PARUÁ	BDI 1 23,38%	BDI 2 0,00%	BDI 3 0,00%

Item	Fonte	Código	Descrição	Unidade	Quantidade	Custo Unitário (sem BDI) (R\$)	BDI (%)	Preço Unitário (com BDI) (R\$)	Preço Total (R\$)	
-	SINAPI		(Sem Código)	-	-		BDI 1	-	-	RA
URBANIZAÇÃO DE PRAÇAS									969.716,16	
1.4.5.9.	SINAPI	96985	HASTE DE ATERRAMENTO, DIÂMETRO 5/8", COM 3 METROS - FORNECIMENTO E INSTALAÇÃO. AF_08/2023	UN	3,00	82,77	BDI 1	102,12	306,36	RA
1.4.5.10.	SINAPI	96973	CORDOALHA DE COBRE NU 35 MM², NÃO ENTERRADA, COM ISOLADOR - FORNECIMENTO E INSTALAÇÃO. AF_08/2023	M	11,20	70,78	BDI 1	87,33	978,10	RA
1.5.			PASSARELA DE CONCRETO					-	86.179,20	
1.5.1.			SERVIÇOS PRELIMINARES					-	1.213,44	
1.5.1.1.	SINAPI	99059	LOCAÇÃO CONVENCIONAL DE OBRA, UTILIZANDO GABARITO DE TÁBUAS CORRIDAS PONTALETADAS A CADA 2,00M - 2 UTILIZAÇÕES. AF_03/2024	M	14,35	68,54	BDI 1	84,56	1.213,44	RA
1.5.2.			MOVIMENTAÇÃO DE TERRA					-	4.753,73	
1.5.2.1.	SINAPI	96523	ESCAVAÇÃO MANUAL PARA BLOCO DE COROAMENTO OU SAPATA (INCLUINDO ESCAVAÇÃO PARA COLOCAÇÃO DE FÓRMAS). AF_01/2024	M3	32,00	101,71	BDI 1	125,49	4.015,68	RA
1.5.2.2.	SINAPI	104737	REATERRO MANUAL DE VALAS, COM PLACA VIBRATÓRIA. AF_08/2023	M3	25,60	23,37	BDI 1	28,83	738,05	RA
1.5.3.			INFRA ESTRUTURA					-	19.597,24	
1.5.3.1.	SINAPI	96619	LASTRO DE CONCRETO MAGRO, APLICADO EM BLOCOS DE COROAMENTO OU SAPATAS, ESPESSURA DE 5 CM. AF_01/2024	M2	16,00	39,60	BDI 1	48,86	781,76	RA
1.5.3.2.	SINAPI	104919	ARMAÇÃO DE SAPATA ISOLADA, VIGA BALDRAME E SAPATA CORRIDA UTILIZANDO AÇO CA-50 DE 10 MM - MONTAGEM. AF_01/2024	KG	452,00	13,07	BDI 1	16,13	7.290,76	RA
1.5.3.3.	SINAPI	104920	ARMAÇÃO DE BLOCO, SAPATA ISOLADA, VIGA BALDRAME E SAPATA CORRIDA UTILIZANDO AÇO CA-50 DE 12,5 MM - MONTAGEM. AF_01/2024	KG	204,80	11,03	BDI 1	13,61	2.787,33	RA
1.5.3.4.	SINAPI	96535	FABRICAÇÃO, MONTAGEM E DESMONTAGEM DE FÔRMA PARA SAPATA, EM MADEIRA SERRADA, E=25 MM, 4 UTILIZAÇÕES. AF_01/2024	M2	8,74	144,13	BDI 1	177,83	1.554,23	RA
1.5.3.5.	SINAPI	96557	CONCRETAGEM DE BLOCO DE COROAMENTO OU VIGA BALDRAME, FCK 30 MPA, COM USO DE BOMBA - LANÇAMENTO, ADENSAMENTO E ACABAMENTO. AF_01/2024	M3	6,40	816,74	BDI 1	1.007,69	6.449,22	RA
1.5.3.6.	SINAPI	98562	IMPERMEABILIZAÇÃO DE SUPERFÍCIE COM ARGAMASSA DE CIMENTO E AREIA, COM ADITIVO IMPERMEABILIZANTE, E = 1,5CM. AF_09/2023	M2	11,20	53,11	BDI 1	65,53	733,94	RA
1.5.4.			SUPRA ESTRUTURA					-	41.484,62	
1.5.4.1.	SINAPI	92769	ARMAÇÃO DE LAJE DE ESTRUTURA CONVENCIONAL DE CONCRETO ARMADO UTILIZANDO AÇO CA-50 DE 6,3 MM - MONTAGEM. AF_06/2022	KG	545,10	13,02	BDI 1	16,06	8.754,31	RA
1.5.4.2.	SINAPI	92919	ARMAÇÃO DE ESTRUTURAS DIVERSAS DE CONCRETO ARMADO, EXCETO VIGAS, PILARES, LAJES E FUNDAÇÕES, UTILIZANDO AÇO CA-50 DE 10,0 MM - MONTAGEM. AF_06/2022	KG	136,28	12,34	BDI 1	15,23	2.075,54	RA
1.5.4.3.	SINAPI	92921	ARMAÇÃO DE ESTRUTURAS DIVERSAS DE CONCRETO ARMADO, EXCETO VIGAS, PILARES, LAJES E FUNDAÇÕES, UTILIZANDO AÇO CA-50 DE 12,5 MM - MONTAGEM. AF_06/2022	KG	85,31	10,12	BDI 1	12,49	1.065,52	RA
1.5.4.4.	SINAPI	92922	ARMAÇÃO DE ESTRUTURAS DIVERSAS DE CONCRETO ARMADO, EXCETO VIGAS, PILARES, LAJES E FUNDAÇÕES, UTILIZANDO AÇO CA-50 DE 16,0 MM - MONTAGEM. AF_06/2022	KG	127,97	9,63	BDI 1	11,88	1.520,28	RA

RECURSO
↓



PO - PLANILHA ORÇAMENTÁRIA
Orçamento Base para Licitação - OGU

Grau de Sigilo
#PÚBLICO

Nº OPERAÇÃO 0	Nº SICONV 020469/2024	PROPONENTE / TOMADOR PREFEITURA MUNICIPAL DE SANTA LUZIA DO PARUÁ	APELIDO DO EMPREENDIMENTO URBANIZAÇÃO DE PRAÇAS			
LOCALIDADE SINAPI SAO LUIS	DATA BASE 05-24 (N DES.)	DESCRIÇÃO DO LOTE URBANIZAÇÃO DE PRAÇAS	MUNICÍPIO / UF SANTA LUZIA DO PARUÁ	BDI 1 23,38%	BDI 2 0,00%	BDI 3 0,00%

RECURSO
↓

Item	Fonte	Código	Descrição	Unidade	Quantidade	Custo Unitário (sem BDI) (R\$)	BDI (%)	Preço Unitário (com BDI) (R\$)	Preço Total (R\$)	
-	SINAPI		(Sem Código)	-	-		BDI 1	-	-	RA
URBANIZAÇÃO DE PRAÇAS									969.716,16	
1.5.4.5.	SINAPI	92924	ARMAÇÃO DE ESTRUTURAS DIVERSAS DE CONCRETO ARMADO, EXCETO VIGAS, PILARES, LAJES E FUNDAÇÕES, UTILIZANDO AÇO CA-50 DE 25,0 MM - MONTAGEM. AF_06/2022	KG	597,17	10,59	BDI 1	13,07	7.805,01	RA
1.5.4.6.	SINAPI	92413	MONTAGEM E DESMONTAGEM DE FÓRMA DE PILARES RETANGULARES E ESTRUTURAS SIMILARES, PÉ-DIREITO SIMPLES, EM MADEIRA SERRADA, 4 UTILIZAÇÕES. AF_09/2020	M2	49,66	114,86	BDI 1	141,71	7.037,32	RA
1.5.4.7.	SINAPI	103760	MONTAGEM E DESMONTAGEM DE FÓRMA DE LAJE MACIÇA, PÉ-DIREITO SIMPLES, EM CHAPA DE MADEIRA COMPENSADA RESINADA E CIMBRAMENTO DE MADEIRA, 2 UTILIZAÇÕES. AF_03/2022	M2	27,26	127,93	BDI 1	157,84	4.302,72	RA
1.5.4.8.	SINAPI	94966	CONCRETO FCK = 30MPA, TRAÇO 1:2,1:2,5 (EM MASSA SECA DE CIMENTO/ AREIA MÉDIA/ BRITA 1) - PREPARO MECÂNICO COM BETONEIRA 400 L. AF_05/2021	M3	8,53	529,66	BDI 1	653,49	5.574,27	RA
1.5.4.9.	SINAPI	103670	LANÇAMENTO COM USO DE BALDES, ADENSAMENTO E ACABAMENTO DE CONCRETO EM ESTRUTURAS. AF_02/2022	M3	8,53	318,28	BDI 1	392,69	3.349,65	RA
1.5.5.			SERVIÇOS COMPLEMENTARES					-	19.130,17	
1.5.5.1.	ORSE	10738	GUARDA-CORPO EM MADEIRA DE LEI (MUSSARANDUBA O, H=1,00M, COMPOSTO POR TÁBUAS SUPERIOR E INFERIOR COM 4X15 CM E MONTANTES A CADA 30 CM EM TÁBUAS TRABALHADAS DE 10X3 CM OU BARROTES TORNEADOS DE 7X7CM)	m²	23,70	654,22	BDI 1	807,18	19.130,17	RA
1.6.			SERVIÇOS COMPLEMENTARES					-	14.574,68	
1.6.0.1.	Composição	09	LIMPEZA DE RUAS (VARRIÇÃO E REMOÇÃO DE ENTULHOS)	M2	1.151,88	0,52	BDI 1	0,64	737,20	RA
1.6.0.2.	SINAPI	100982	CARGA, MANOBRA E DESCARGA DE ENTULHO EM CAMINHÃO BASCULANTE 10 M³ - CARGA COM ESCAVADEIRA HIDRÁULICA (CAÇAMBA DE 0,80 M³ / 111 HP) E DESCARGA LIVRE (UNIDADE: M3). AF_07/2020	M3	57,59	9,12	BDI 1	11,25	647,89	RA
1.6.0.3.	SINAPI	95875	TRANSPORTE COM CAMINHÃO BASCULANTE DE 10 M³, EM VIA URBANA PAVIMENTADA, DMT ATÉ 30 KM (UNIDADE: M3XKM). AF_07/2020	M3XKM	575,94	2,56	BDI 1	3,16	1.819,97	RA
1.6.0.4.	SINAPI	97637	REMOÇÃO DE TAPUME/ CHAPAS METÁLICAS E DE MADEIRA, DE FORMA MANUAL, SEM REAPROVEITAMENTO. AF_09/2023	M2	175,52	3,03	BDI 1	3,74	656,44	RA
1.6.0.5.	Composição	10	DESMOBILIZAÇÃO DE MÁQUINAS E EQUIPAMENTOS	UN	1,00	8.683,08	BDI 1	10.713,18	10.713,18	RA

Encargos sociais: Para elaboração deste orçamento, foram utilizados os encargos sociais do SINAPI para a Unidade da Federação indicada.

Observações:

Foi considerado arredondamento de duas casas decimais para Quantidade; Custo Unitário; BDI; Preço Unitário; Preço Total.

Siglas da Composição do Investimento: RA - Rateio proporcional entre Repasse e Contrapartida; RP - 100% Repasse; CP - 100% Contrapartida; OU - 100% Outros.



PO - PLANILHA ORÇAMENTÁRIA
Orçamento Base para Licitação - OGU

Grau de Sigilo
#PUBLICO

Nº OPERAÇÃO 0	Nº SICONV 020469/2024	PROPONENTE / TOMADOR PREFEITURA MUNICIPAL DE SANTA LUZIA DO PARUÁ	APELIDO DO EMPREENDIMENTO URBANIZAÇÃO DE PRAÇAS			
LOCALIDADE SINAPI SAO LUIS	DATA BASE 05-24 (N DES.)	DESCRIÇÃO DO LOTE URBANIZAÇÃO DE PRAÇAS	MUNICÍPIO / UF SANTA LUZIA DO PARUÁ	BDI 1 23,38%	BDI 2 0,00%	BDI 3 0,00%

Item	Fonte	Código	Descrição	Unidade	Quantidade	Custo Unitário (sem BDI) (R\$)	BDI (%)	Preço Unitário (com BDI) (R\$)	Preço Total (R\$)	
-	SINAPI		(Sem Código)	-	-		BDI 1	-	-	RA
URBANIZAÇÃO DE PRAÇAS									969.716,16	

RECURSO
↓

SANTA LUZIA DO PARUÁ
Local
segunda-feira, 5 de agosto de 2024
Data

Responsável Técnico
Nome: MAURO ROGERIO MARANHÃO PINTO
CREA/CAU: CAU RN 000A457671
ART/RRT: 0



QCI - Quadro de Composição do Investimento

Nº OPERAÇÃO 0	Nº SICONV 020469/2024	PROPONENTE / TOMADOR PREFEITURA MUNICIPAL DE SANTA LUZIA DO PARUÁ	MUNICÍPIO / UF SANTA LUZIA DO PARUÁ	VALORES CONTRATADOS (R\$):		
APELIDO DO EMPREENDIMENTO URBANIZAÇÃO DE PRAÇAS			RECURSO OGU	REPASSE 960.019,00	CONTRAPARTIDA 9.697,16	INVESTIMENTO 969.716,16

Saldo a Reprogramar	Repasse (R\$) -	Contrapartida (R\$) -
----------------------------	--------------------	--------------------------

Meta	Item de Investimento	Subitem de Investimento	Descrição da Meta	Situação	Quantidade	Unid.	Lote de Licitação / nº do CTEF	Repasse (R\$)	Contrapartida Financeira (R\$)	Outros (R\$)	Investimento (R\$)
1.	Equipamentos comunitários	Lazer e turismo	URBANIZAÇÃO DA PRAÇA - REFORMA PRAÇA	Em Análise	1.812,89	m²	LOTE 1	960.019,00	9.697,16	-	969.716,16
2.								-	-	-	-
3.								-	-	-	-
4.								-	-	-	-
5.								-	-	-	-
6.								-	-	-	-
7.								-	-	-	-
8.								-	-	-	-
9.								-	-	-	-
10.								-	-	-	-
TOTAL								960.019,00 (99,00%)	9.697,16 (1,00%)	- (0,00%)	969.716,16 (100,00%)

Observações:

SANTA LUZIA DO PARUÁ
Local

terça-feira, 6 de agosto de 2024

Data

Representante Tomador

Nome: ANTONIO VILSON MARREIROS FERRAZ

Cargo: PREFEITO MUNICIPAL

Circuito	Descrição	Esquema	Método de inst.	V (V)	Iluminação (W)	Tomadas (W)	Pot. total. (VA)	Pot. total. (W)	Fases	Pot. - A (W)	Pot. - B (W)	Pot. - C (W)	In - A (A)	In - B (A)	In - C (A)	FP	FCT	FCA	In' (A)	Ip (A)	Seção (mm ²)	Ic (A)	Disj (A)	dV parc (%)	dV total (%)	Status
1	ILUMINAÇÃO	F+N+T	B1	220 V	6	750 2200	120	60	A	60			0.5			0.50	1.00	1.00	0.5	0.5	2.5	24.0	10.0	0.04	0.04	Ok
2	TUE(BOMBA C/ FILTRO)	F+N+T	B1	220 V		1	3377	2200	A	2200			15.3			0.65	1.00	1.00	15.3	15.3	2.5	24.0	16.0	0.06	0.06	Ok
3	TUE(BOMBA EFEITO ORNAMENTAL)	F+N+T	B1	220 V		1	3377	2200	A	2200			15.3			0.65	1.00	1.00	15.3	15.3	2.5	24.0	16.0	0.10	0.10	Ok
4	TUE(BOMBA SUBMERSÍVEL)	F+N+T	B1	220 V		1	1228	750	A	750			5.6			0.61	1.00	1.00	5.6	5.6	2.5	24.0	10.0	0.05	0.05	Ok
TOTAL					6	1 2	8101	5210	A	5210	0	0														

Quadro de Cargas (QD1)

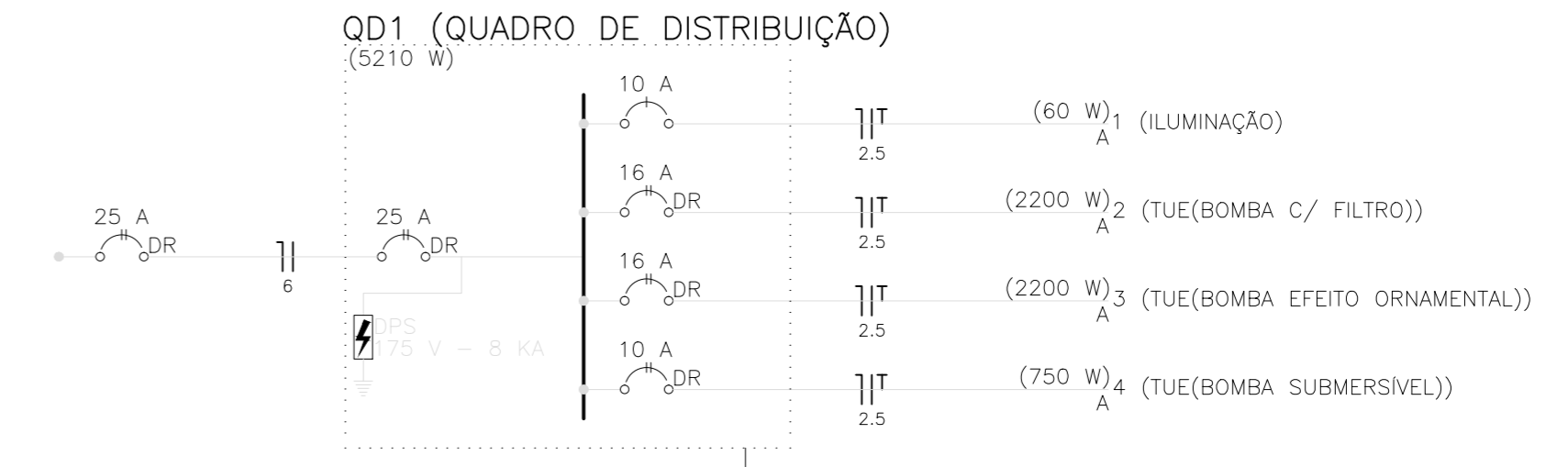
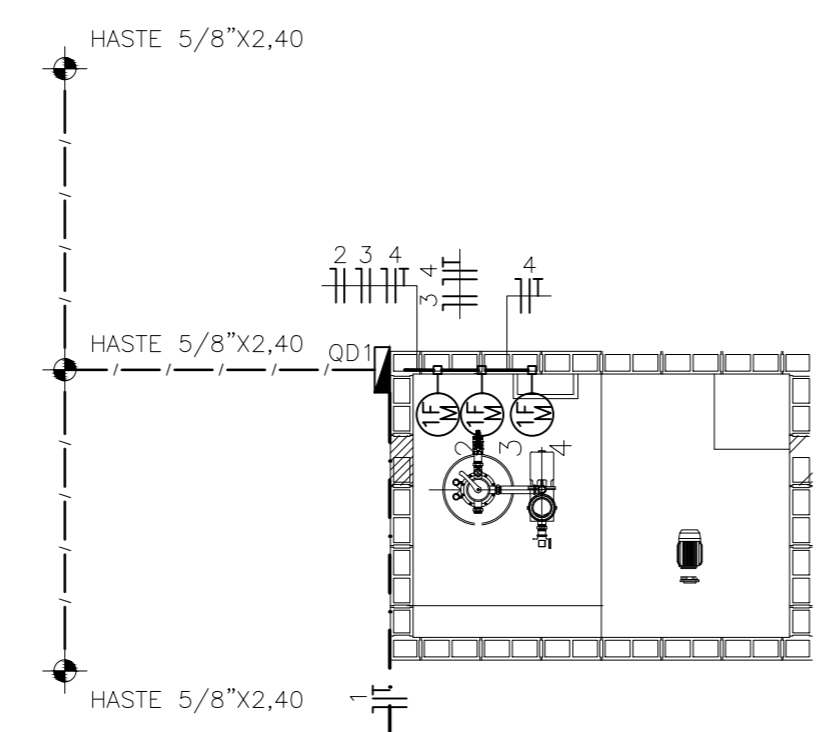

Legenda	
	Ponto 2P+T a 0,30m do piso
	Quadro de distribuição - embutir a 1,50m do piso
	Refletor de led

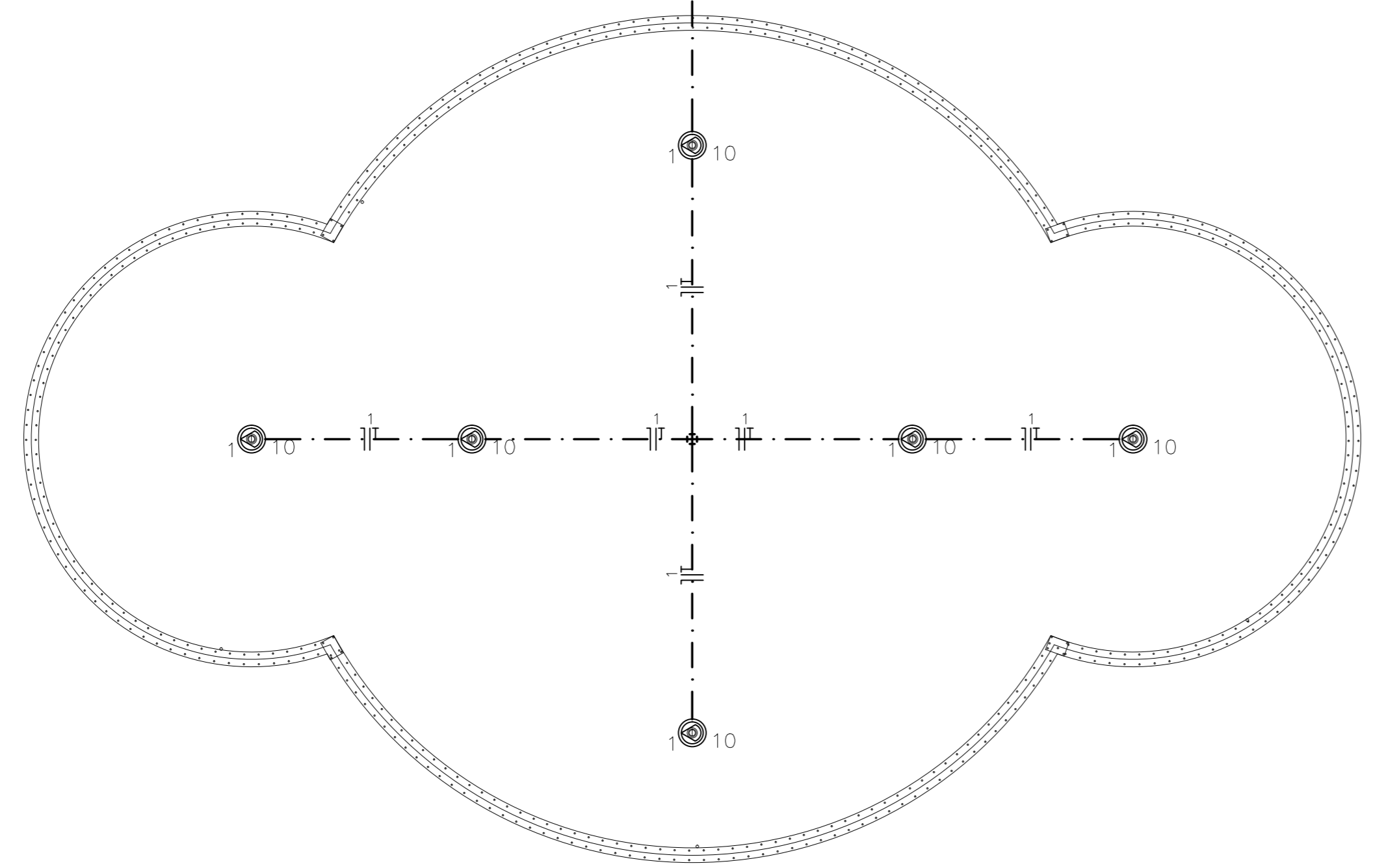

Lista de Materiais	
Acessórios p/ eletrodutos	
Caixa PVC 4x2"	3 pç
Cabo Unipolar (cobre)	
Isol.PVC - 450/750V (ref. Pirelli Pirastic Ecoplus BWF Flexível)	77.30 m
Dispositivo Elétrico - embutido	
Placa 2x4"	
Placa p/ 1 função redonda	3 pç
Dispositivo de Proteção	
Disjuntor Unipolar Termomagnético - norma DIN 10 A	1 pç
Disjuntor bipolar DR (fase/neutro - In 30mA) - DIN 10 A	1 pç
16 A	2 pç
25 A	1 pç
Dispositivo de proteção contra surto 175 V - 8 KA	2 pç
Eletroduto PVC flexível	
Eletroduto leve 3/4"	24.70 m
Projektor subaquático de led, ip-68, rgb, 10w x 12v 10W	6 pç
Quadro distrib. chapa pintada - embutir Sem barr. - DIN (Ref. Cemar)	
Cap. 8 disj. unip.	1 pç

PLANTA BAIXA
ESCALA: 1/50

HIDRAELE Projetos e Serviços LTDA. Engenharia Sanitária e Ambiental - Projetos e Serviços Rua das Avencas nº01 Renascença 01 - São Luís MA-CEP 65077-620 Home Page: www.hidraele.com.br - Email: hidraele@hidraele.com.br Fone / Fax: (98) 3235 5557 / 5552	DES.: ESC.: 1/50	DISCIPLINA: PROJETO INSTALAÇÕES ELÉTRICAS
	AUTOR DO PROJ. RESP. TÊC.: DATA: JULHO/2024	LOGRADOURO: SEDE
CLIENTE: PREFEITURA MUNICIPAL DE SANTA LUZIA DO PARUÁ - MA	EXTENSÃO TOTAL: -	FOLHA Nº: 01/01
OBJETO: REFORMA DA PRAÇA DA BÍBLIA	TÍTULO: PROJETO ELÉTRICO DA FONTE E CASA DE BOMBAS	

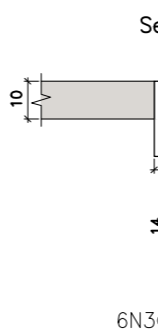
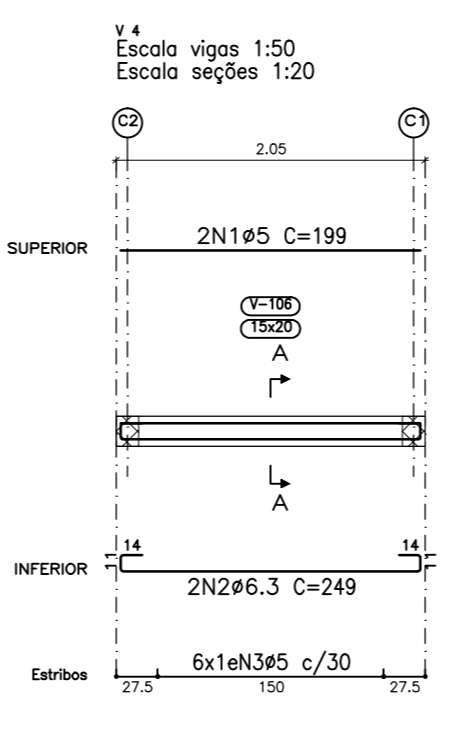
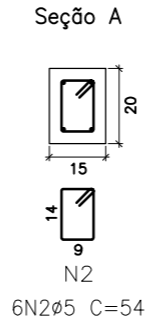
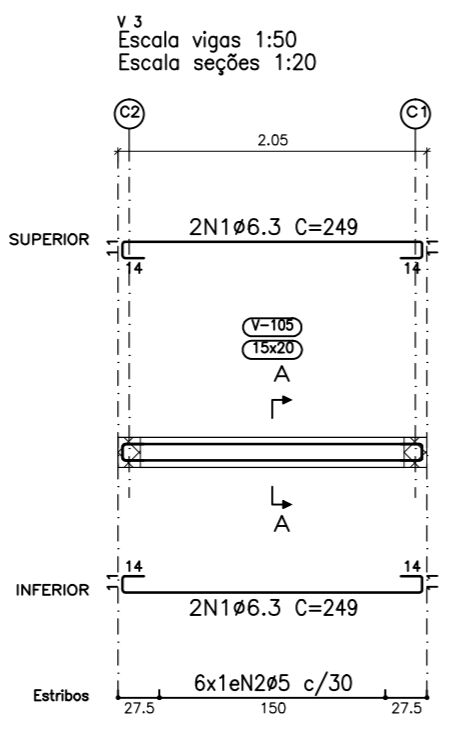
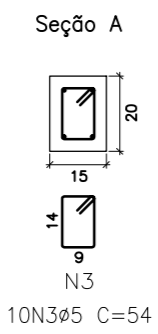
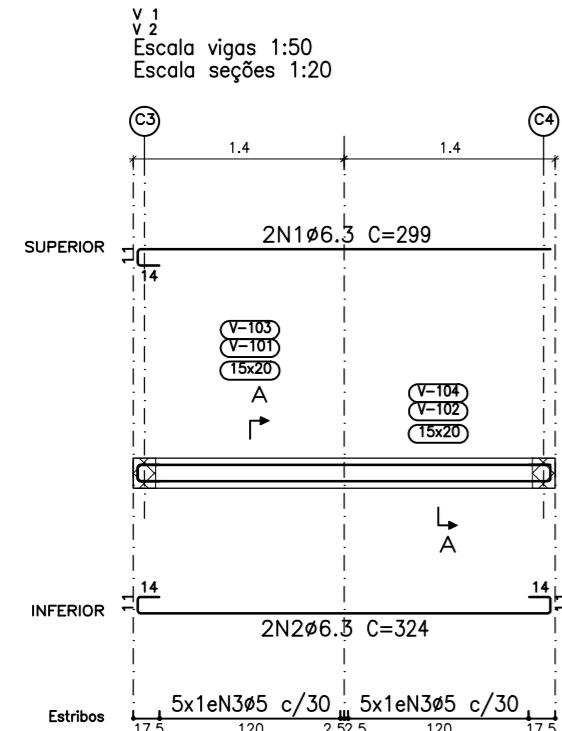

Elemento	Pos.	Diam.	Q.	Dob. (cm)	Retã (cm)	Dob. (cm)	Comp. (cm)	Total (cm)	CA-50 (kg)	CA-60 (kg)	
Detalhamento fundação	1	Ø12.5	12		140	146	286	3432	33.1		
	2	Ø6.3	16		280		280	4480	11.0		
	3	Ø10	8		140	117	257	2056	12.7		
	4	Ø6.3	16		175		175	2800	6.9		
Total+10%:									70.1		
Armadura longitudinal inferior	5	Ø5	16		270		270	4320		6.8	
	6	Ø5	25		190		190	4750		7.5	
	7	Ø12.5	12		140	146	286	3432	33.1		
	8	Ø6.3	16		280		280	4480	11.0		
	9	Ø10	8		140	117	257	2056	12.7		
	10	Ø6.3	16		175		175	2800	6.9		
Total+10%:									70.1	15.7	
Armadura longitudinal superior	11	Ø5	11	6	114	10	130	1430		2.2	
	12	Ø5	11	10	114	6	130	1430		2.2	
	13	Ø5	18	6	84	10	100	1800		2.8	
	14	Ø5	18	10	84	6	100	1800		2.8	
	15	Ø12.5	12		140	146	286	3432	33.1		
	16	Ø6.3	16		280		280	4480	11.0		
	17	Ø10	8		140	117	257	2056	12.7		
	18	Ø6.3	16		175		175	2800	6.9		
Total+10%:									70.1	11.0	
									Ø5:	0.0	26.7
									Ø6.3:	59.1	0.0
									Ø10:	42.0	0.0
									Ø12.5:	109.2	0.0
									Total:	210.3	26.7

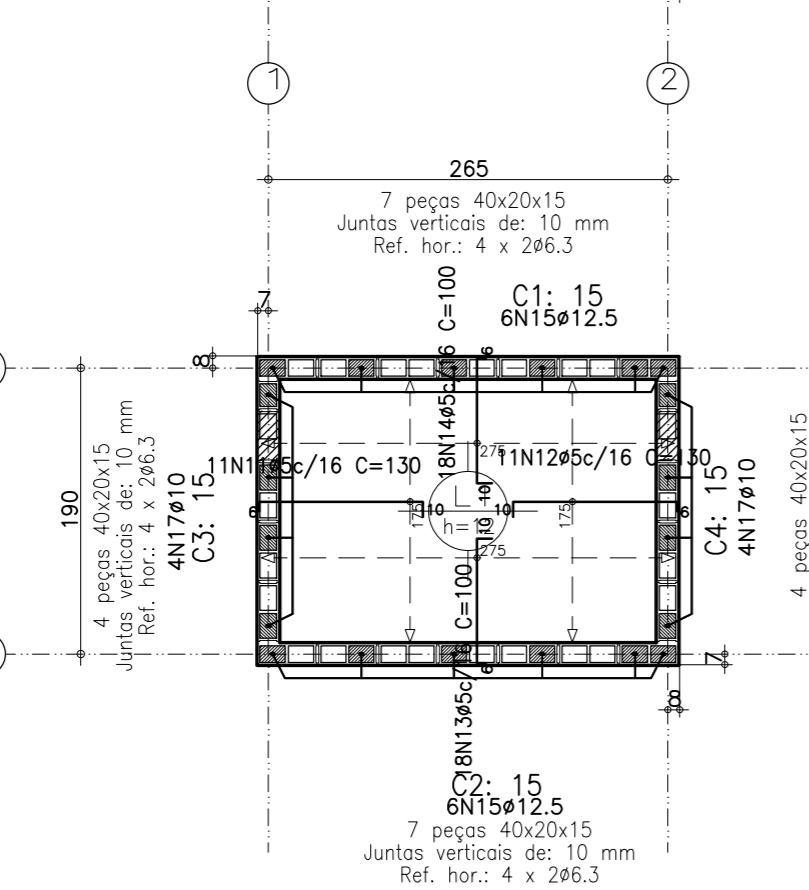
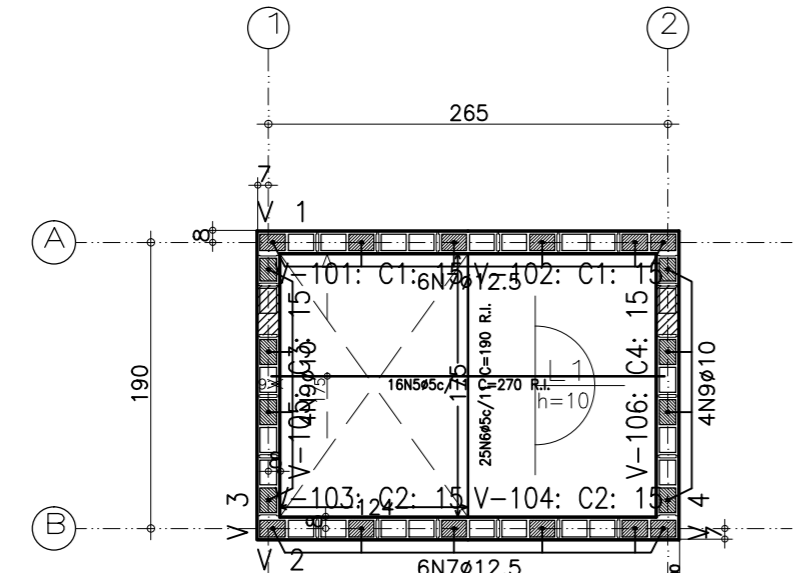

C1 (NÍVEL -1.50 - NÍVEL +0.10)

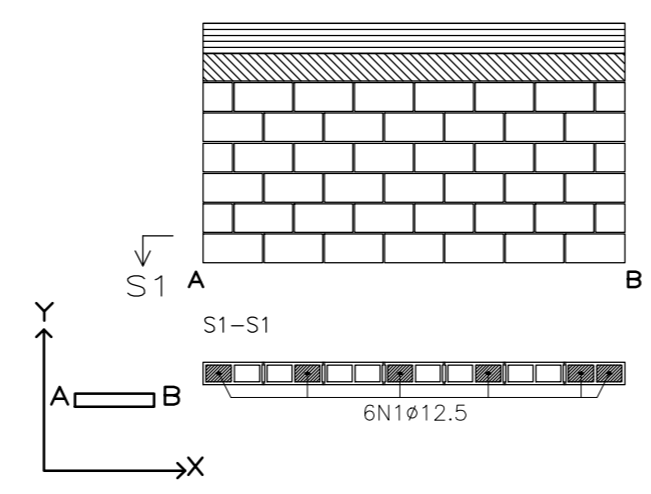

C3 (NÍVEL -1.50 - NÍVEL +0.10)

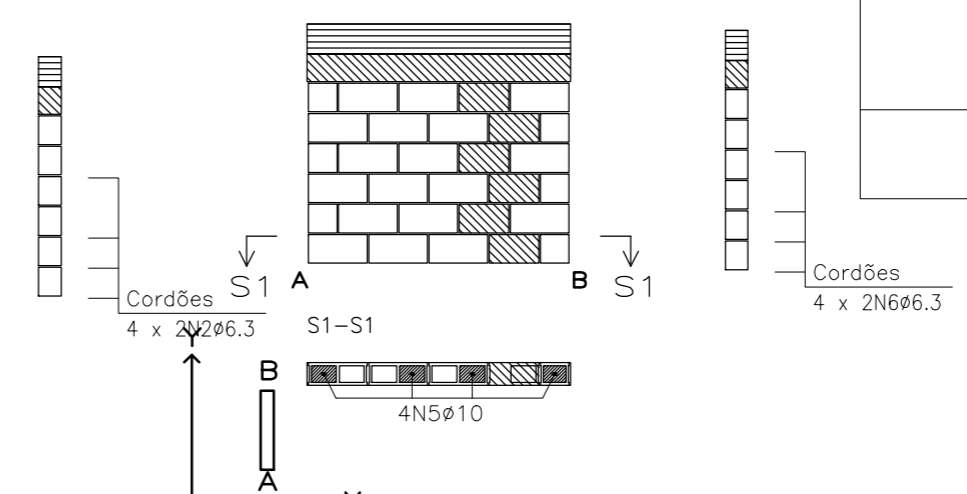

C2 (NÍVEL -1.50 - NÍVEL +0.10)

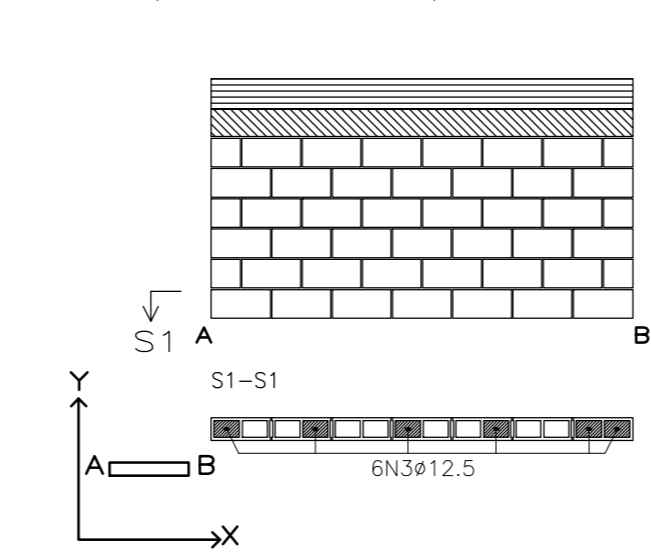

C4 (NÍVEL -1.50 - NÍVEL +0.10)

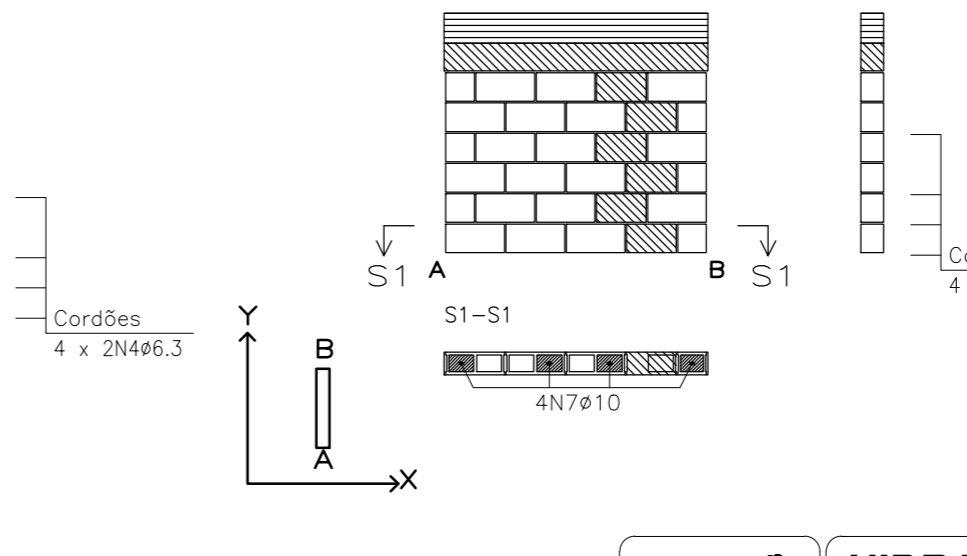

HIDRAELE Projetos e Serviços LTDA.
Engenharia Sanitária e Ambiental - Projetos e Serviços
Rua das Avenças nº01 Renascença 01 - São Luís MA-CEP 65077-620
Home Page: www.hidraele.com.br - Email: hidraele@hidraele.com.br
Fone / Fax: (98) 3235 5557 / 5552

DES.:
DISCIPLINA: PROJETO ESTRUTURAL
ESC.: 1/50
AUTOR DO PROJ. RESP. TÈC.:
DATA: JULHO/2024
LOGRADOURO: SEDE

CLIENTE: **PREFEITURA MUNICIPAL DE SANTA LUZIA DO PARUÁ - MA**

OBJETO: **REFORMA DA PRAÇA DA BÍBLIA**

TÍTULO: **PROJETO ESTRUTURAL DA CASA DE BOMBAS**

EXTENSÃO TOTAL: -

FOLHA Nº: **04/04**

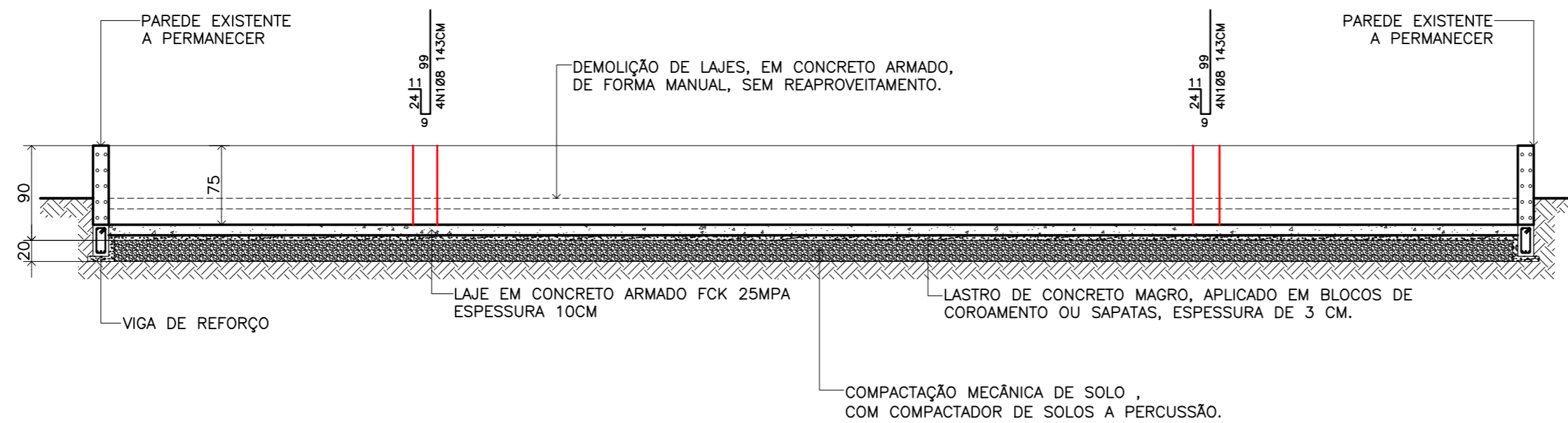

CORTE AA
ESCALA:1/50

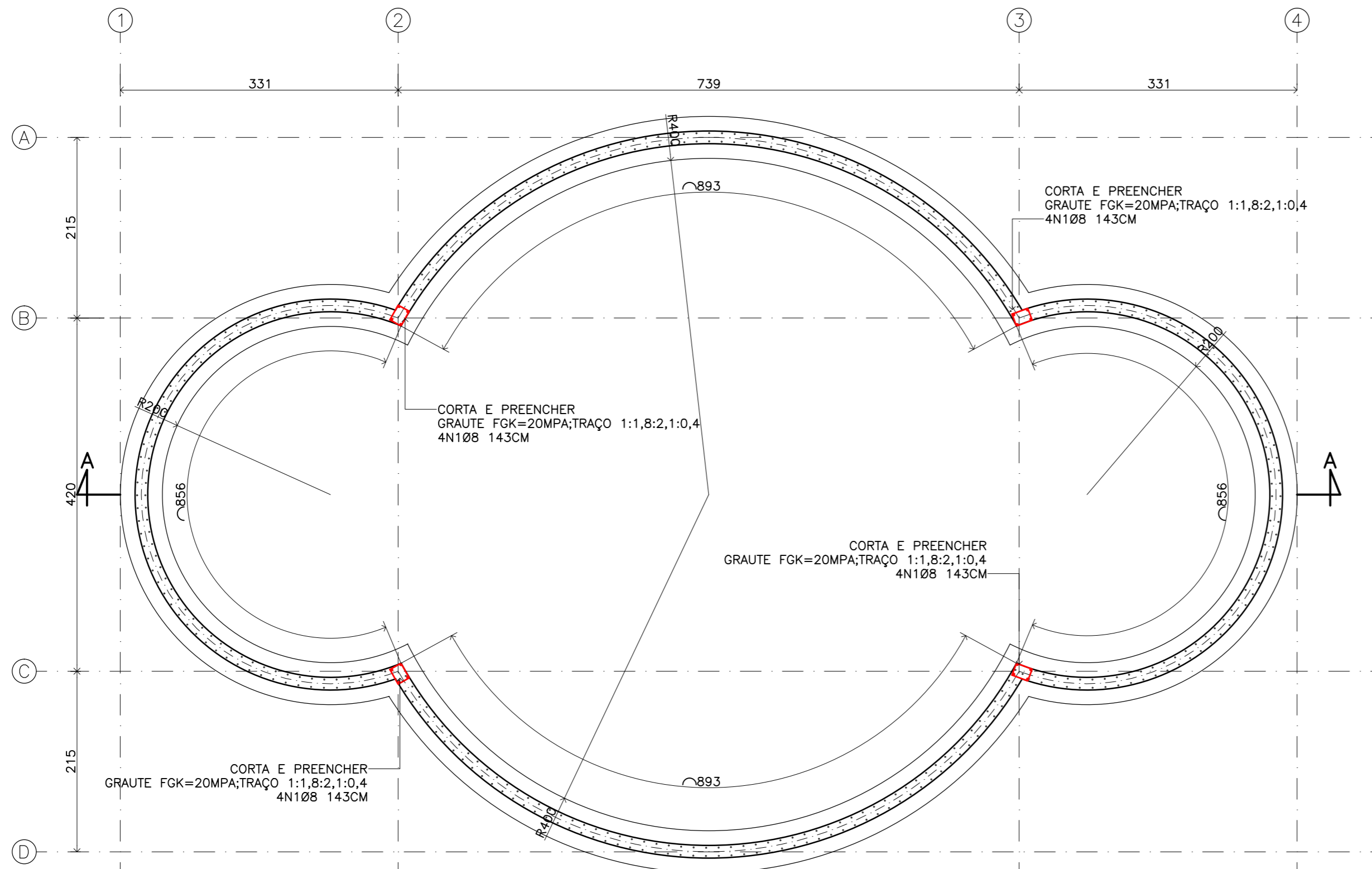

PLANTA BAIXA
ESCALA:1/50

<p>HIDRAELE Projetos e Serviços LTDA. Engenharia Sanitária e Ambiental - Projetos e Serviços Rua das Avencas nº01 Renascença 01 - São Luís MA-CEP 65077-620 Home Page: www.hidraele.com.br - Email: hidraele@hidraele.com.br Fone / Fax: (98) 3235 5557 / 5552</p>	DES.:	DISCIPLINA:
	ESC.: 1/50	PROJETO ESTRUTURAL
CLIENTE:	AUTOR DO PROJ./RESP. TÈC.:	LOGRADOURO:
PREFEITURA MUNICIPAL DE SANTA LUZIA DO PARUÁ - MA	SEDE	SEDE
OBJETO:	EXTENSÃO TOTAL:	FOLHA Nº:
REFORMA DA PRAÇA DA BÍBLIA	-	01/04
TÍTULO:	PROJETO DE REFORÇO ESTRUTURAL DA FONTE	

V 1
Escala vigas 1:50
Escala seções 1:20
VIGA DE REFORÇO

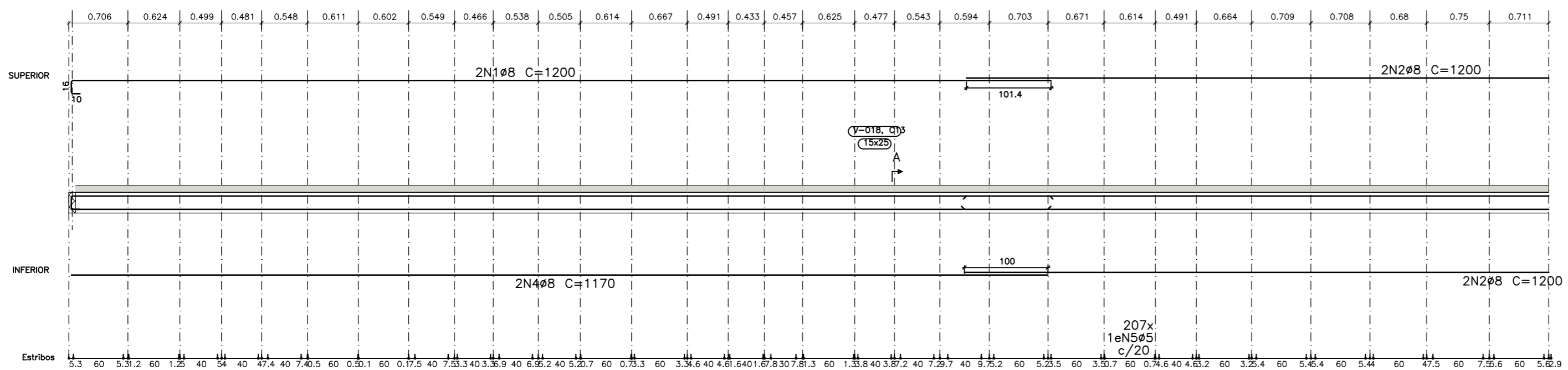

Elemento	Pos.	Diam.	Q.	Esquema (cm)	Comp. (cm)	Total (cm)	CA-50 (kg)	CA-60 (kg)	
V 1	1	Ø8	2	1174	1200	2400	9.5		
	2	Ø8	8	1200	1200	9600	37.9		
	3	Ø8	4	275	275	1100	4.3		
	4	Ø8	2	1170	1170	2340	9.2		
	5	Ø5	207	64	13248			20.8	
Total+10%:							67.0	22.9	
							Ø5:	0.0	22.9
							Ø8:	67.0	0.0
							Total:	67.0	22.9

Resumo Aço	Comp. total (m)	Peso+10% (kg)	Total
CA-50	Ø8	154.4	67
CA-60	Ø5	132.5	23
Total			90

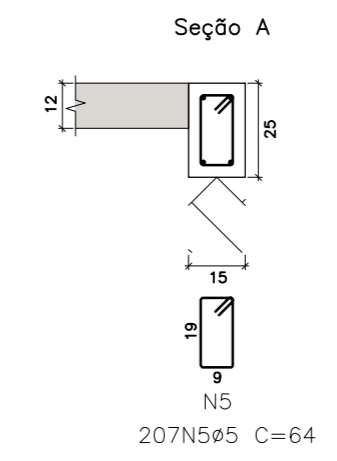
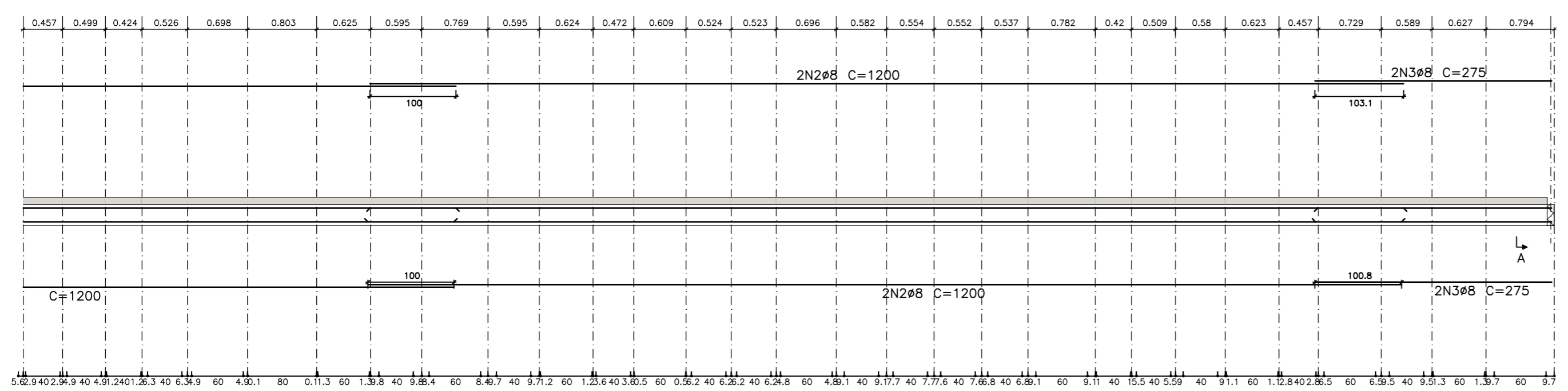

NIVEL -0.75
Desenho de vigas
Concreto: C30, em geral
Aço das barras: CA-50 e CA-60
Aço dos estribos: CA-50 e CA-60
Escala vigas 1:50
Escala seções 1:20
Escala aberturas 1:20

HIDRAELE Projetos e Serviços LTDA.
Engenharia Sanitária e Ambiental - Projetos e Serviços
Rua das Avencas nº01 Renascença 01 - São Luís MA-CEP 65077-620
Home Page: www.hidraele.com.br - Email: hidraele@hidraele.com.br
Fone / Fax: (98) 3235 5557 / 5552

DES.:
ESC.: 1/50
DATA: JULHO/2024

DISCIPLINA:
PROJETO ESTRUTURAL
AUTOR DO PROJ./RESP. TÈC.:
LOGRADOURO:
SEDE

CLIENTE:
PREFEITURA MUNICIPAL DE SANTA LUZIA DO PARUÁ - MA

OBJETO:
REFORMA DA PRAÇA DA BÍBLIA

EXTENSÃO TOTAL
FOLHA Nº:
02/04

TITULO:
PROJETO DE REFORÇO ESTRUTURAL DA FONTE

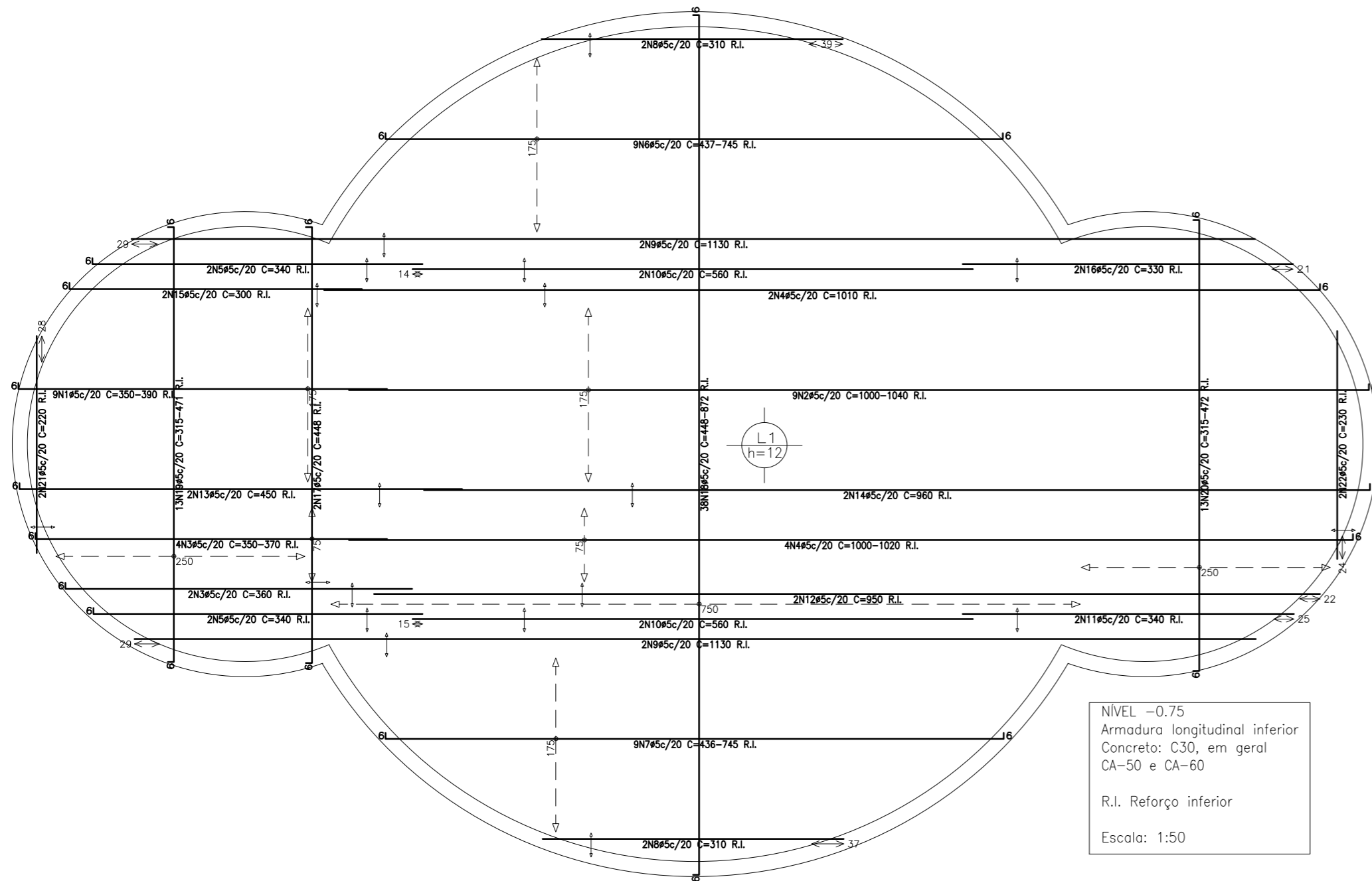
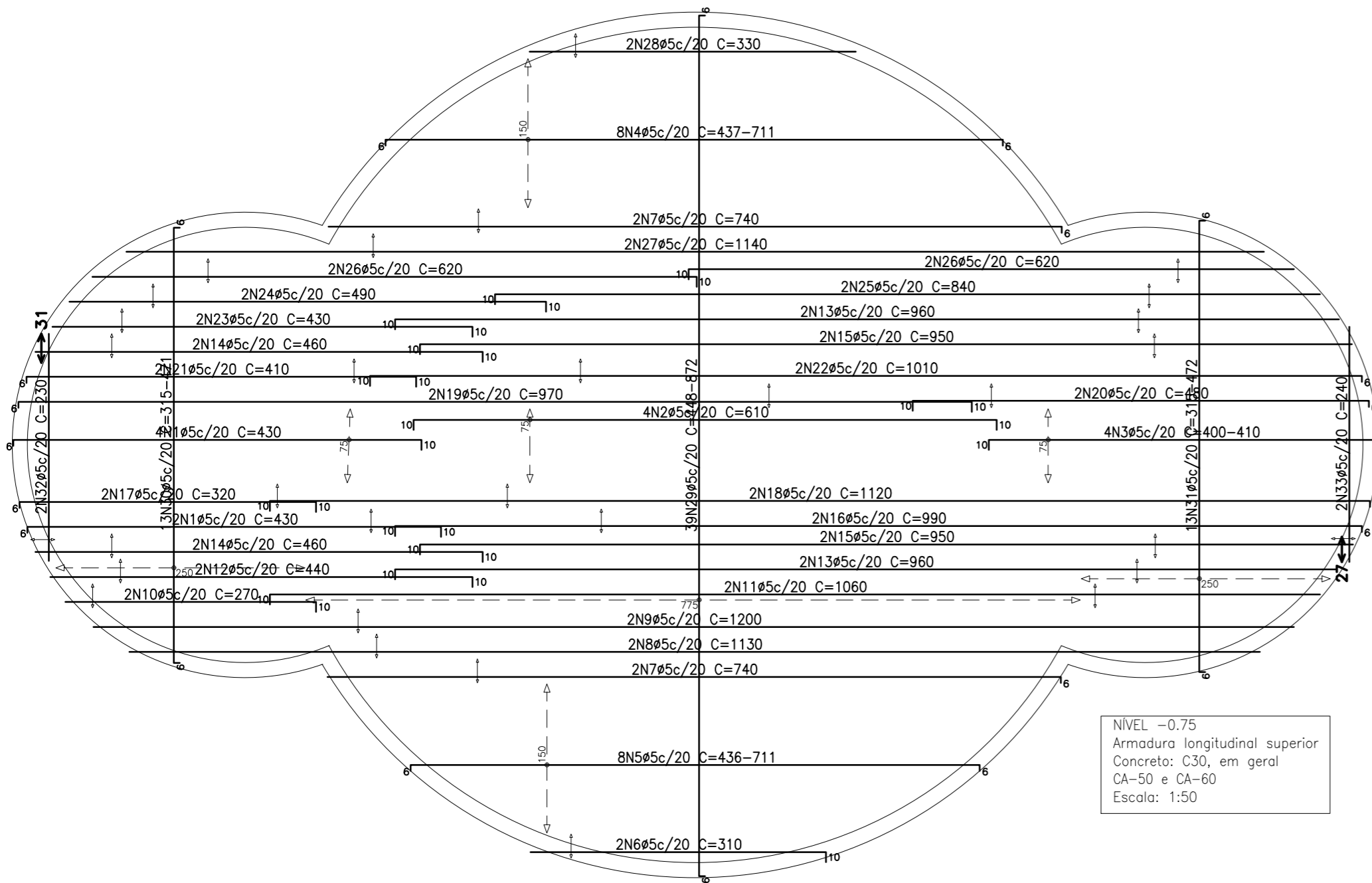

Elemento	Pos.	Diam.	Q.	Dob. (cm)	Reta (cm)	Dob. (cm)	Comp. (cm)	Total (cm)	CA-50 (kg)	CA-60 (kg)
Armadura longitudinal superior	1	Ø5	6	6	414	10	430	2580		4.1
	2	Ø5	4	10	590	10	610	2440		3.8
	3	Ø5	4	10	VAR.	6	VAR.	1628		2.6
	4	Ø5	8	6	VAR.	6	VAR.	4720		7.4
	5	Ø5	8	6	VAR.	6	VAR.	4736		7.4
	6	Ø5	2	10	300		310	620		1.0
	7	Ø5	4	6	734		740	2960		4.6
	8	Ø5	2	10	1130		1130	2260		3.5
	9	Ø5	2	10	1200		1200	2400		3.8
	10	Ø5	2	10	260		270	540		0.8
	11	Ø5	2	10	1050		1060	2120		3.3
	12	Ø5	2	10	430		440	880		1.4
	13	Ø5	4	10	950		960	3840		6.0
	14	Ø5	4	10	450		460	1840		2.9
	15	Ø5	4	10	940		950	3800		6.0
	16	Ø5	2	10	974	6	990	1980		3.1
	17	Ø5	2	6	304	10	320	640		1.0
	18	Ø5	2	10	1104	6	1120	2240		3.5
	19	Ø5	2	6	954	10	970	1940		3.0
	20	Ø5	2	10	464	6	480	960		1.5
	21	Ø5	2	6	394	10	410	820		1.3
	22	Ø5	2	10	994	6	1010	2020		3.2
	23	Ø5	2	10	420		430	860		1.4
	24	Ø5	2	10	480		490	980		1.5
	25	Ø5	2	10	830		840	1680		2.6
	26	Ø5	4	10	610		620	2480		3.9
	27	Ø5	2	1140		1140	2280	3.6		
	28	Ø5	2	330		330	660	1.0		
	29	Ø5	39	6	VAR.	6	VAR.	28704		45.1
	30	Ø5	13	6	VAR.	6	VAR.	5564		8.7
	31	Ø5	13	6	VAR.	6	VAR.	5577		8.8
	32	Ø5	2	230		230	460	0.7		
	33	Ø5	2	240		240	480	0.8		
Total+10%:									168.6	
Ø5:									0.0	168.6
Total:									0.0	168.6

Resumo Aço		Comp. total (m)	Peso+10% (kg)
NÍVEL -0.75 Armadura longitudinal superior			
CA-60	Ø5	976.9	169

Elemento	Pos.	Diam.	Q.	Dob. (cm)	Reta (cm)	Dob. (cm)	Comp. (cm)	Total (cm)	CA-50 (kg)	CA-60 (kg)
Armadura longitudinal inferior	1	Ø5	9	6	VAR.		VAR.	3357		5.3
	2	Ø5	9	6	VAR.		VAR.	9216		14.5
	3	Ø5	6	6	VAR.		VAR.	2160		3.4
	4	Ø5	6	6	VAR.		VAR.	6060		9.5
	5	Ø5	4	6	334		340	1360		2.1
	6	Ø5	9	6	VAR.	6	VAR.	5508		8.6
	7	Ø5	9	6	VAR.	6	VAR.	5526		8.7
	8	Ø5	4		310		310	1240		1.9
	9	Ø5	4		1130		1130	4520		7.1
	10	Ø5	4		560		560	2240		3.5
	11	Ø5	2		340		340	680		1.1
	12	Ø5	2		950		950	1900		3.0
	13	Ø5	2	6	444		450	900		1.4
	14	Ø5	2	6	954		960	1920		3.0
	15	Ø5	2	6	294		300	600		0.9
	16	Ø5	2	330		330	660	1.0		
	17	Ø5	2	6	436	6	448	896		1.4
	18	Ø5	38	6	VAR.	6	VAR.	28348		44.5
	19	Ø5	13	6	VAR.	6	VAR.	5564		8.7
	20	Ø5	13	6	VAR.	6	VAR.	5577		8.8
	21	Ø5	2	220		220	440	0.7		
	22	Ø5	2	230		230	460	0.7		
Total+10%:									153.8	
Ø5:									0.0	153.8
Total:									0.0	153.8

Resumo Aço		Comp. total (m)	Peso+10% (kg)
NÍVEL -0.75 Armadura longitudinal inferior			
CA-60	Ø5	891.3	154



HIDRAELE Projetos e Serviços LTDA.
 Engenharia Sanitária e Ambiental - Projetos e Serviços
 Rua das Avencas nº01 Renascença 01 - São Luís MA-CEP 65077-620
 Home Page: www.hidraele.com.br - Email: hidraele@hidraele.com.br
 Fone / Fax: (98) 3235 5557 / 5552

DES.:
 DISCIPLINA: PROJETO ESTRUTURAL
 ESC.: 1/50
 AUTOR DO PROJ. RESP. TÈC.:
 DATA: JULHO/2024

CLIENTE: **PREFEITURA MUNICIPAL DE SANTA LUZIA DO PARUÁ - MA**

OBJETO: **REFORMA DA PRAÇA DA BÍBLIA**

TÍTULO: **PROJETO DE REFORÇO ESTRUTURAL DA FONTE**

LOGRADOURO: SEDE

EXTENSÃO TOTAL

FOLHA Nº: **03/04**

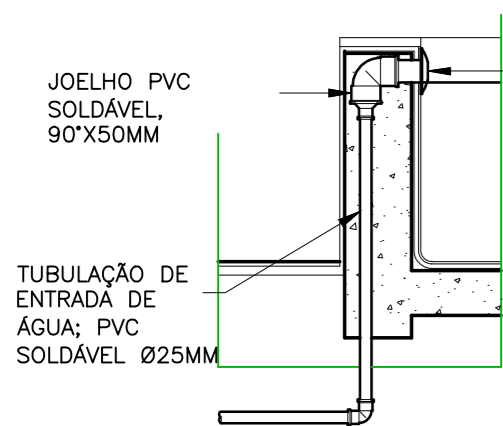

DET.: ENTRADA D'ÁGUA
ESC. 1:20

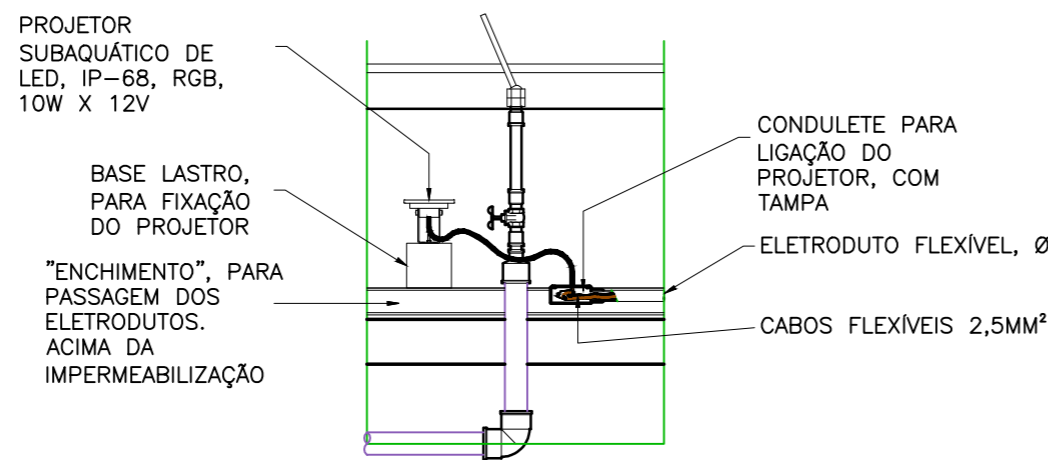

DET.: PROJETO DE LED
ESC. s:e

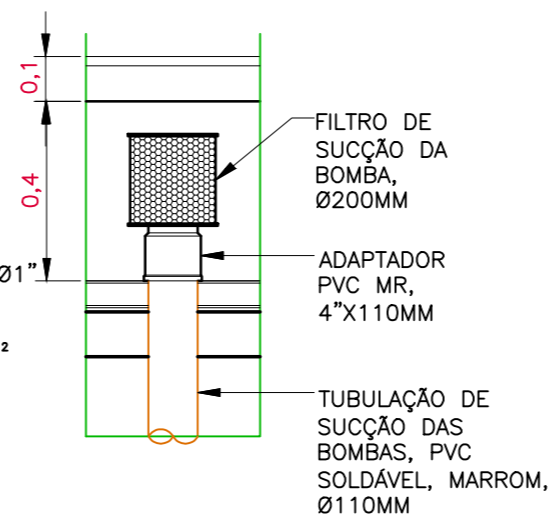

DET.: FILTRO DE SUÇÃO
ESC. s:e

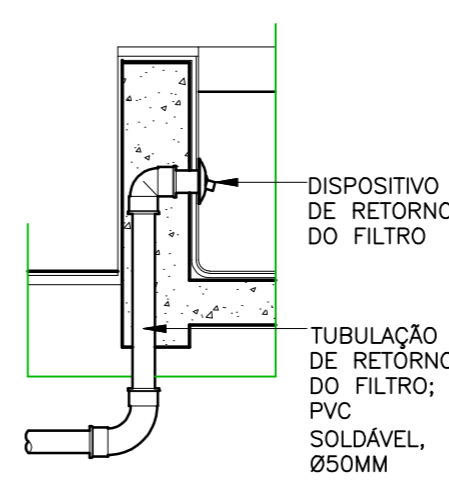

DET.: RETORNO FILTRO
ESC. 1:20

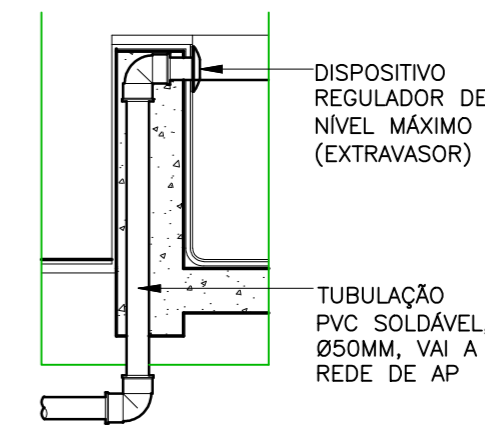

DET.: EXTRAVASOR
ESC. s:e

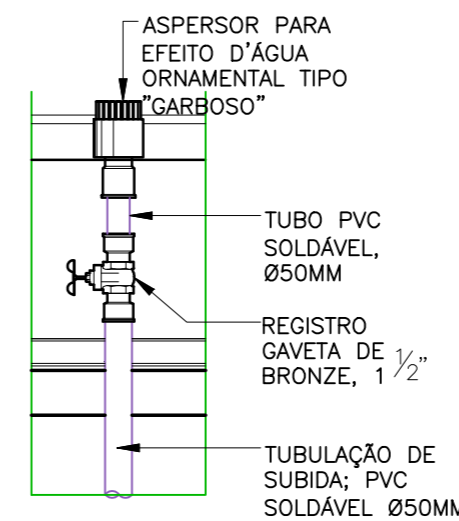
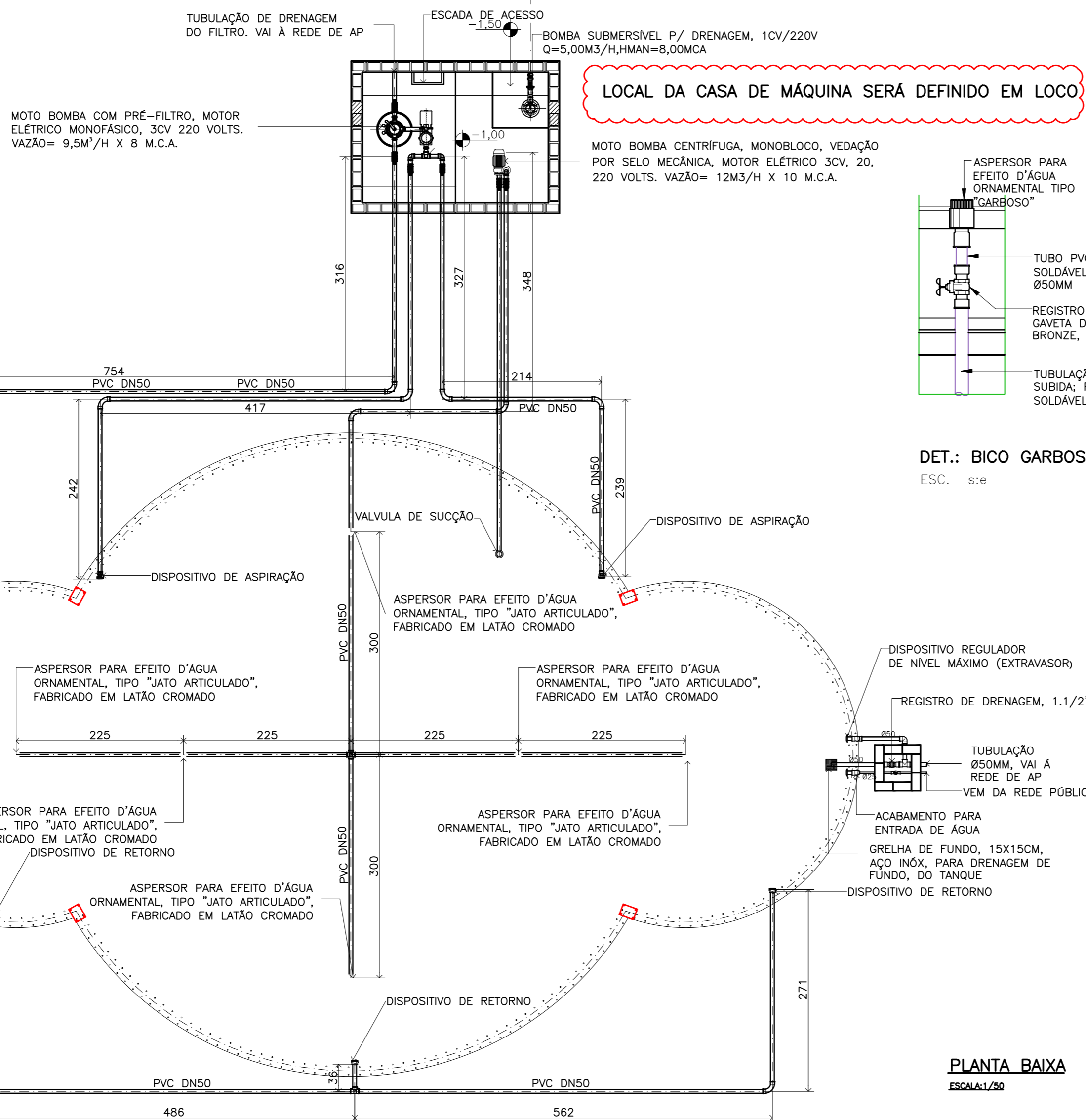

DET.: BICO GARBOSO
ESC. s:e

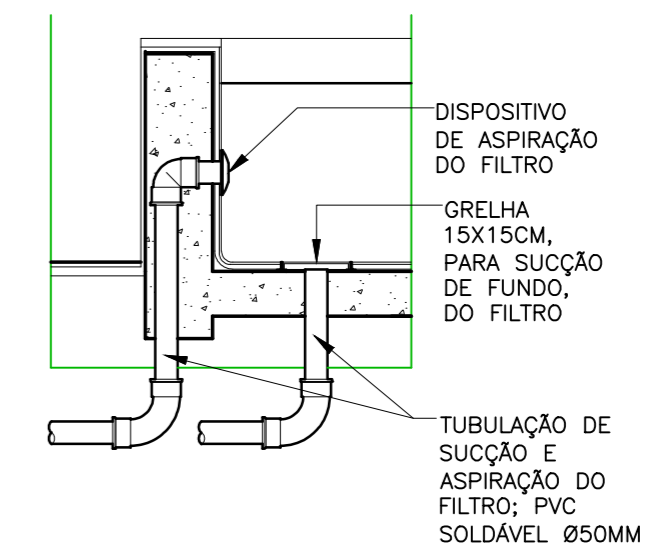

DET.: SUÇÃO FILTRO
ESC. s:e

<p>HIDRAELE Projetos e Serviços LTDA. Engenharia Sanitária e Ambiental - Projetos e Serviços Rua das Avencas nº01 Renascença 01 - São Luís MA-CEP 65077-620 Home Page: www.hidraele.com.br - Email: hidraele@hidraele.com.br Fone / Fax: (98) 3235 5557 / 5552</p>	DES.:	DISCIPLINA:
	ESC.: 1/50	PROJETO INSTALAÇÕES HIDRÁULICAS
CLIENTE:	AUTOR DO PROJ. RESP. TEC.:	DATA:
PREFEITURA MUNICIPAL DE SANTA LUZIA DO PARUÁ - MA		JULHO/2024
OBJETO:	EXTENSÃO TOTAL:	FOLHA Nº:
REFORMA DA PRAÇA DA BÍBLIA	-	01/01
TÍTULO:	PROJETO HIDRÁULICO DA FONTE E CASA DE BOMBAS	

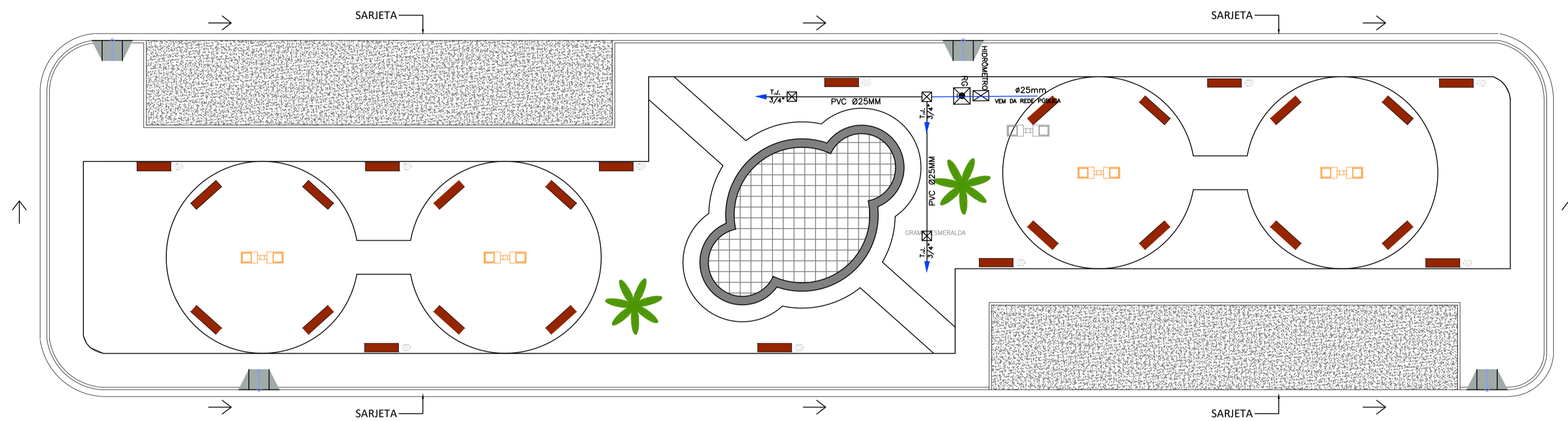

● PLANTA BAIXA – HIDRÁULICO
 ESC.: 1/200

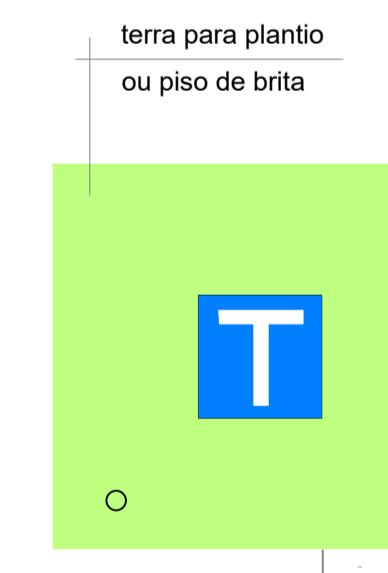
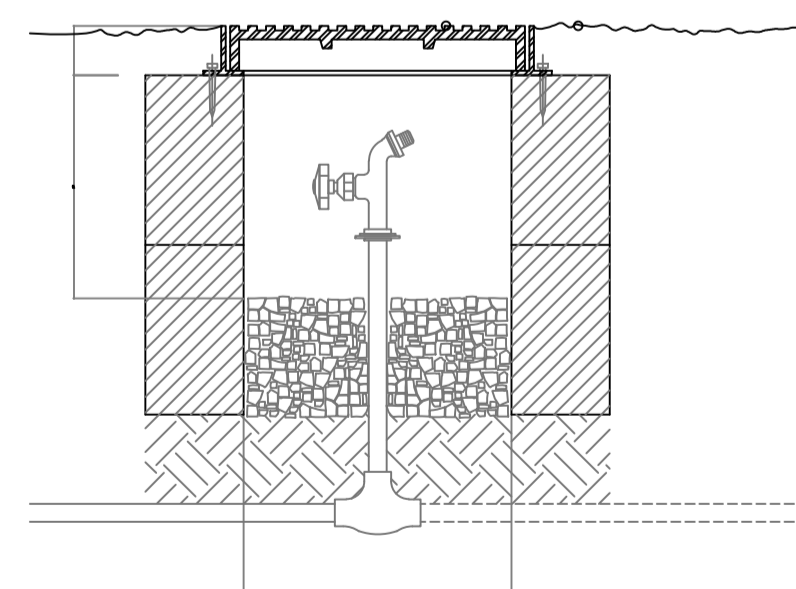

PLANTA BAIXA : TORNEIRA EMBUTIDA
 ESCALA 1/25

LEGENDA:

- TUBULAÇÃO NO PISO.
- RG REGISTRO DE GAVETA NO PISO PROTEGIDO POR CAIXA ABRIGO (30x30x40)cm COM TAMPA METÁLICA E CADEADO.
- TJ TORNEIRA DE JARDIM Ø3/4" PROTEGIDA POR CAIXA ABRIGO (30x30x40)cm COM TAMPA METÁLICA E CADEADO.
- HIDRÔMETRO NO PISO PROTEGIDO POR CAIXA ABRIGO (30x30x40)cm COM TAMPA METÁLICA E CADEADO.

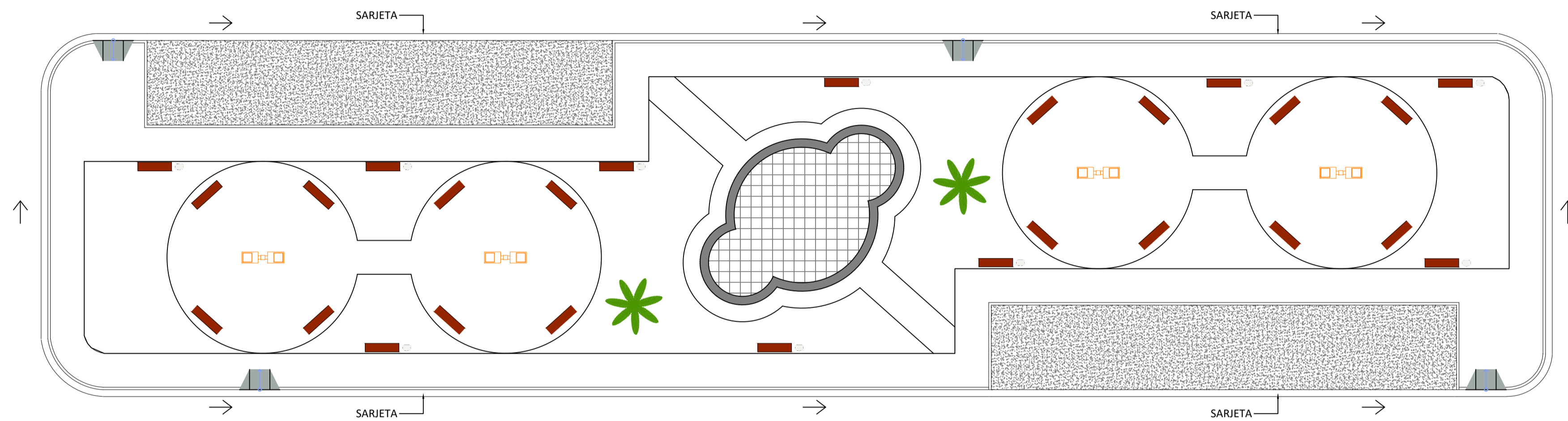

PLANTA BAIXA – ACESSIBILIDADE
ESC.: 1/200

GUIA, SARJETA E SARJETÃO

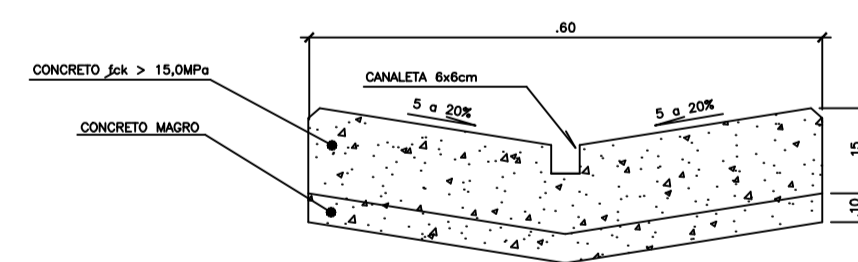

SARJETÃO PARA AS PASSAGENS DE ÁGUA NOS ESTACIONAMENTOS

NOTAS:

- 1 – TODAS AS MEDIDAS EM CENTÍMETROS, EXCETO AS INDICADAS.
- 2 – PARA AS ESPECIFICAÇÕES TÉCNICAS, ASSIM COMO OS MATERIAIS A SEREM UTILIZADOS, VER ITEM ESPECIFICAÇÕES
- 3 – A BASE DE CONCRETO MAGRO PODERÁ SER SUPRIMIDA OU SUBSTITUÍDA POR BRITA, DE ACORDO COM APROVAÇÃO DA FISCALIZAÇÃO.

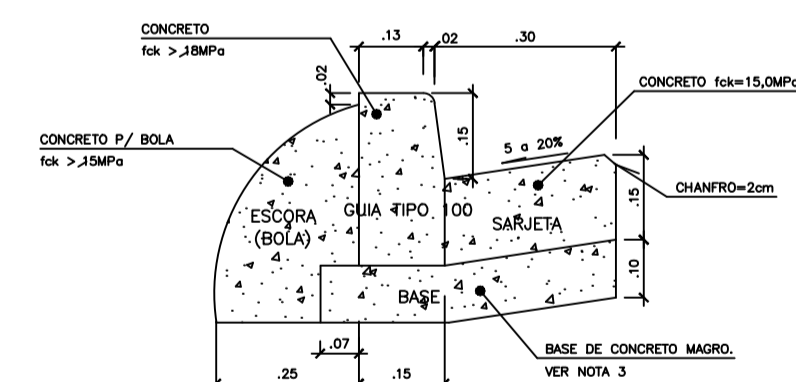

GUIA E SARJETA

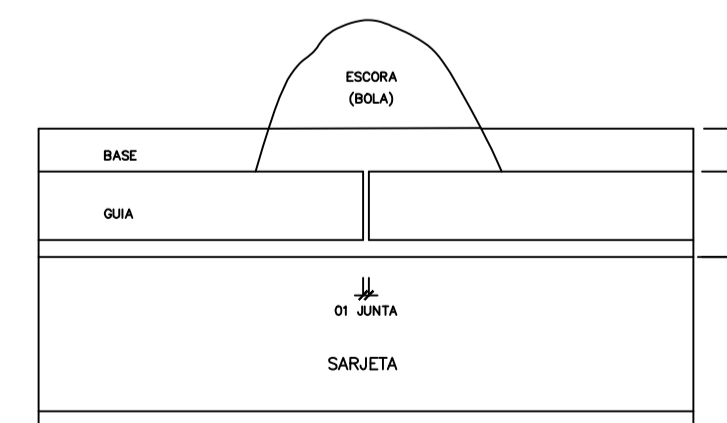

PLANTA-GUIA E SARJETA

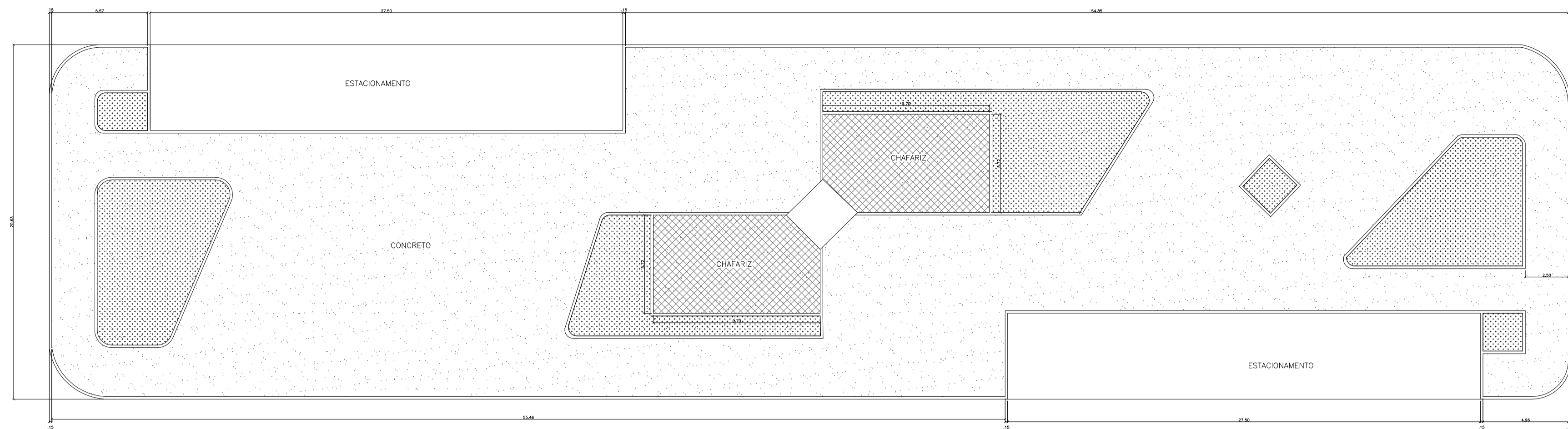

PLANTA BAIXA - EXISTENTE
ESC.: 1/200

LEGENDA

- POSTE = 04 UNIDADES
- BANCO = 26 UNIDADES
- LIXEIRA = 10 UNIDADES
- RAMPA = 04 UNIDADES
- GRAMA = 239,61m²
- PISO EM GRANILITE = 482,95m²
- PISO EM GRANILITE = 406,14m²

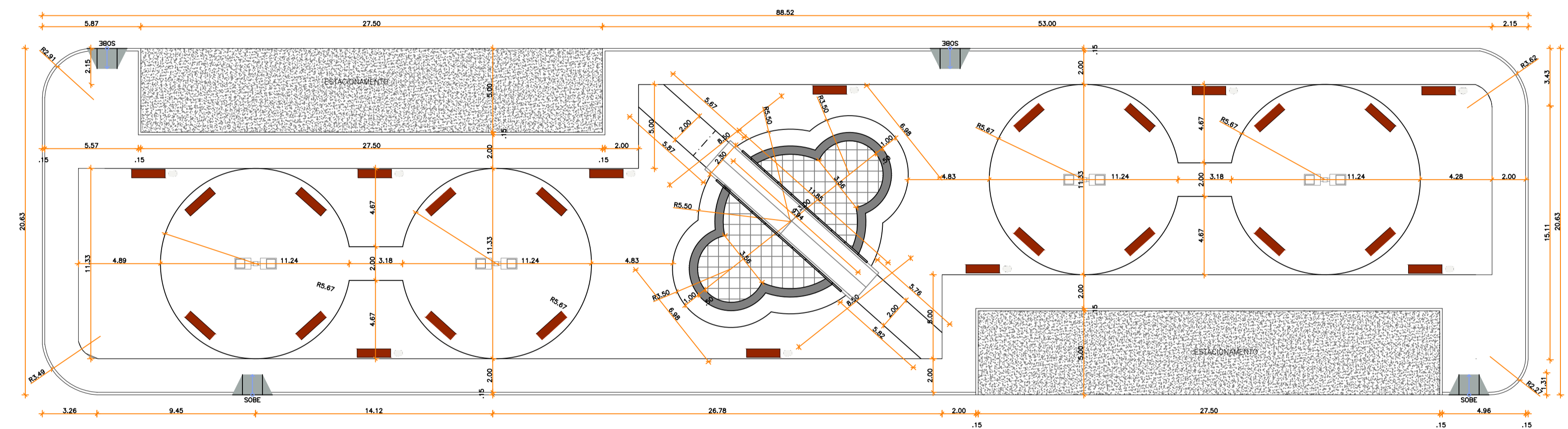

PLANTA BAIXA - REFORMA
ESC.: 1/200

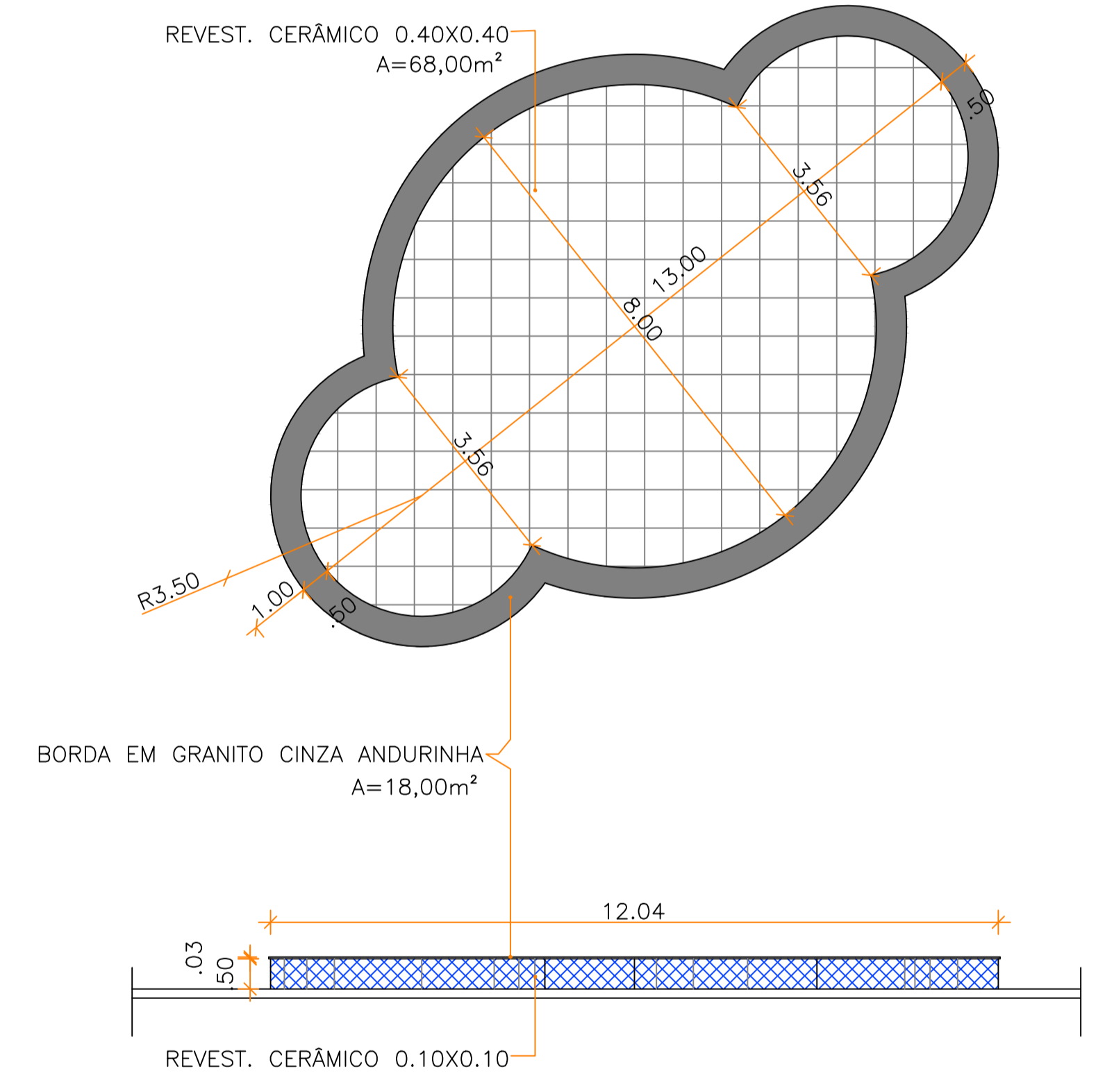

DETALHE DO ESPELHO D'ÁGUA
ESC.: S/E

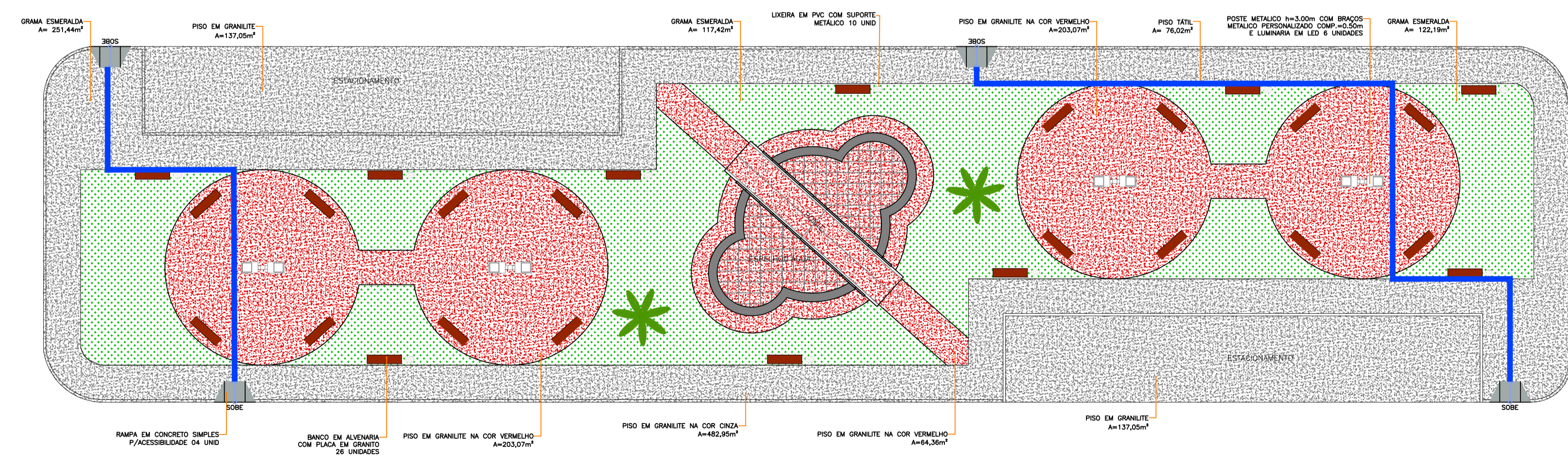

LAYOUT - REFORMA
ESC.: 1/200

<p>HIDRAELE Projetos e Serviços LTDA. Engenharia Sanitária e Ambiental - Projetos e Serviços Rua das Avencas nº01 Renascença 01 - São Luís MA-CEP 65077-620 Home Page: www.hidraele.com.br - Email: hidraele@hidraele.com.br Fone / Fax: (08) 3235 5552 - 3235 5557</p>	DES: _____	PROJETO: URBANÍSTICO
	CLIENTE: PREFEITURA MUNICIPAL DE SANTA LUZIA DO PARUÁ - MA EMPREENDIMENTO: PROJETO DE REFORMA DA PRAÇA DA BIBLIA TÍTULO: LEVANTAMENTO, PLANTA BAIXA, LAYOUT E DETALHE ESPELHO D'ÁGUA	ESC.: INDICADA DATA: JULHO 2024 LOGRADOURO: SEDE DO MUNICIPIO
ÁREA TOTAL CONSTRUIDA: 1.819,55m ²		

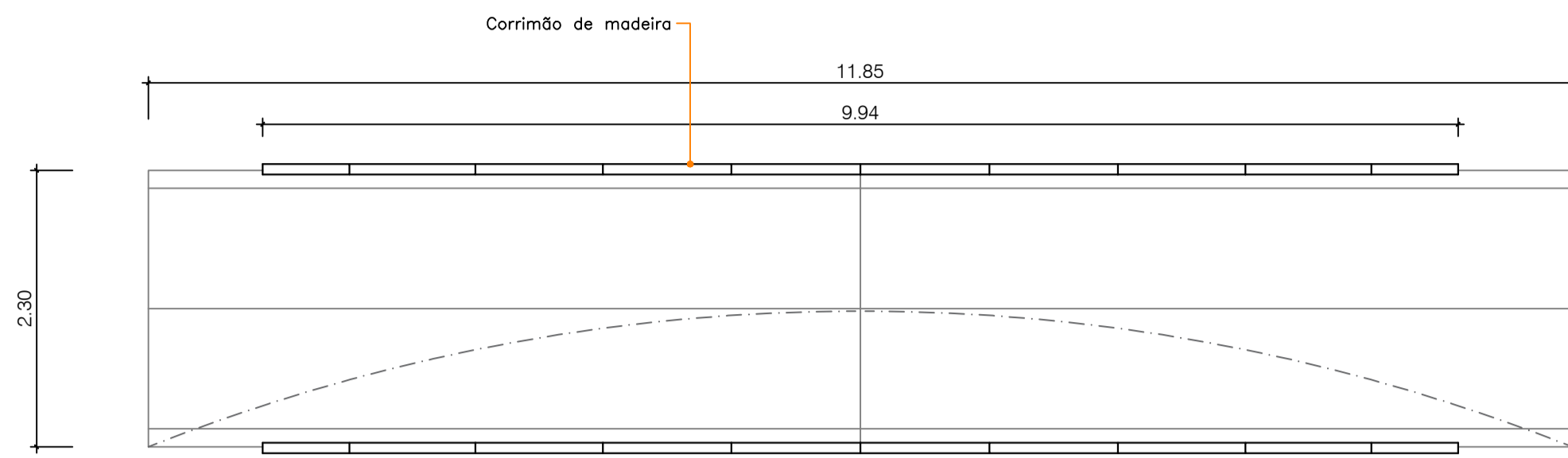

● PONTE – PLANTA BAIXA
ESC.: 1/200

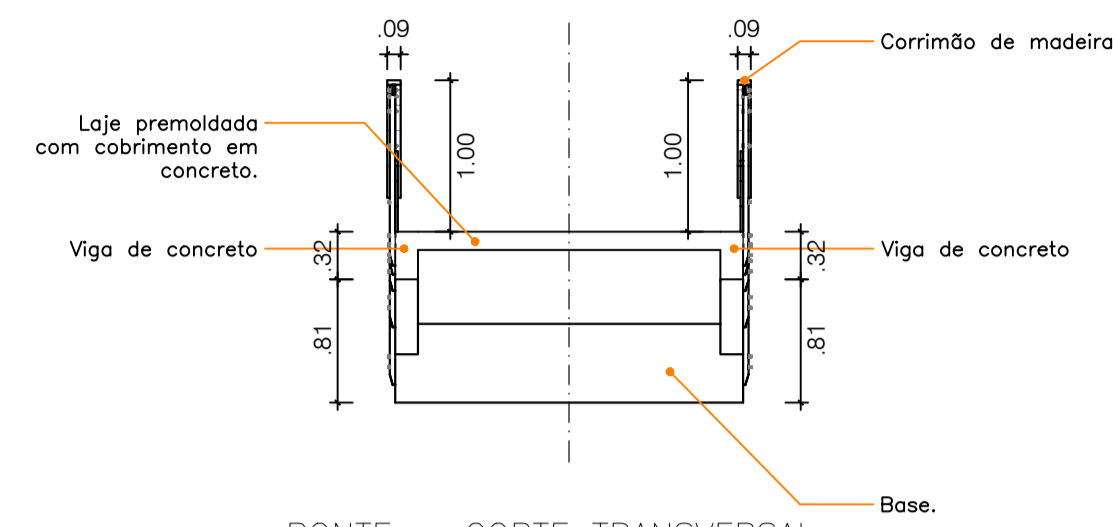

● PONTE – CORTE TRANSVERSAL
ESC.: 1/200

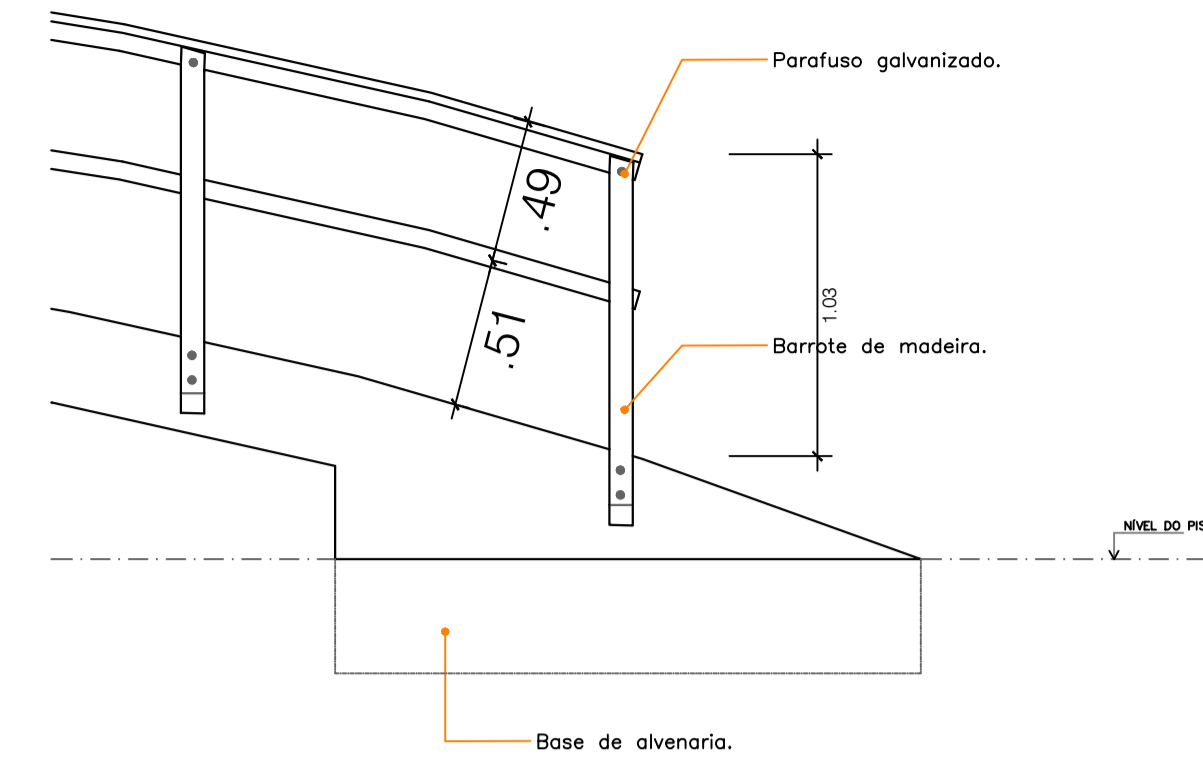

● PONTE – DETALHE 01
ESC.: 1/25

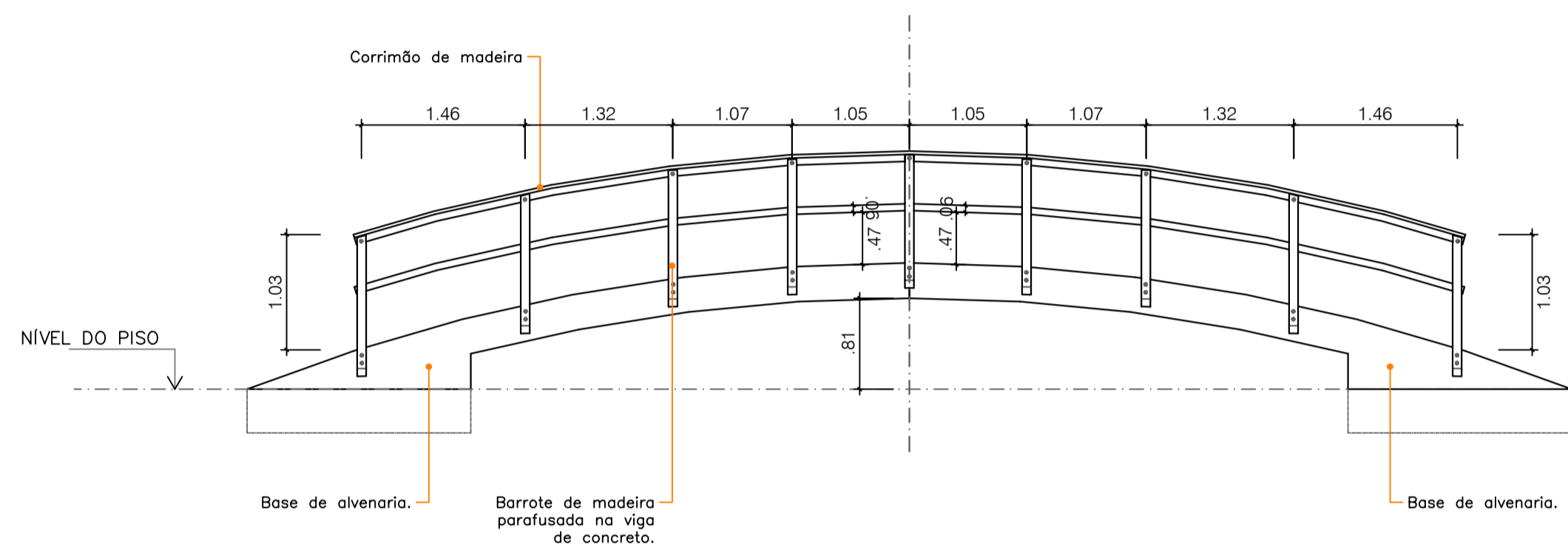

● PONTE – VISTA LONGITUDINAL
ESC.: 1/200

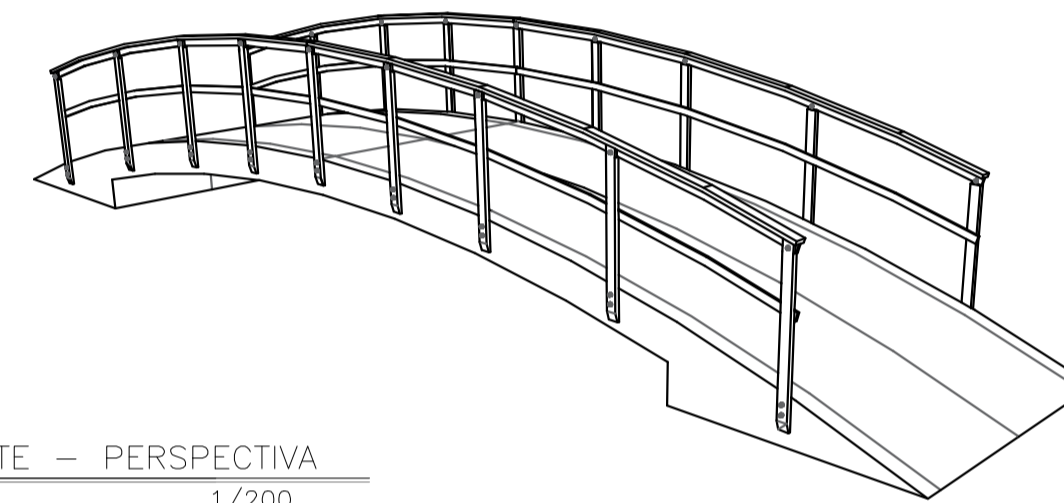

● PONTE – PERSPECTIVA
ESC.: 1/200

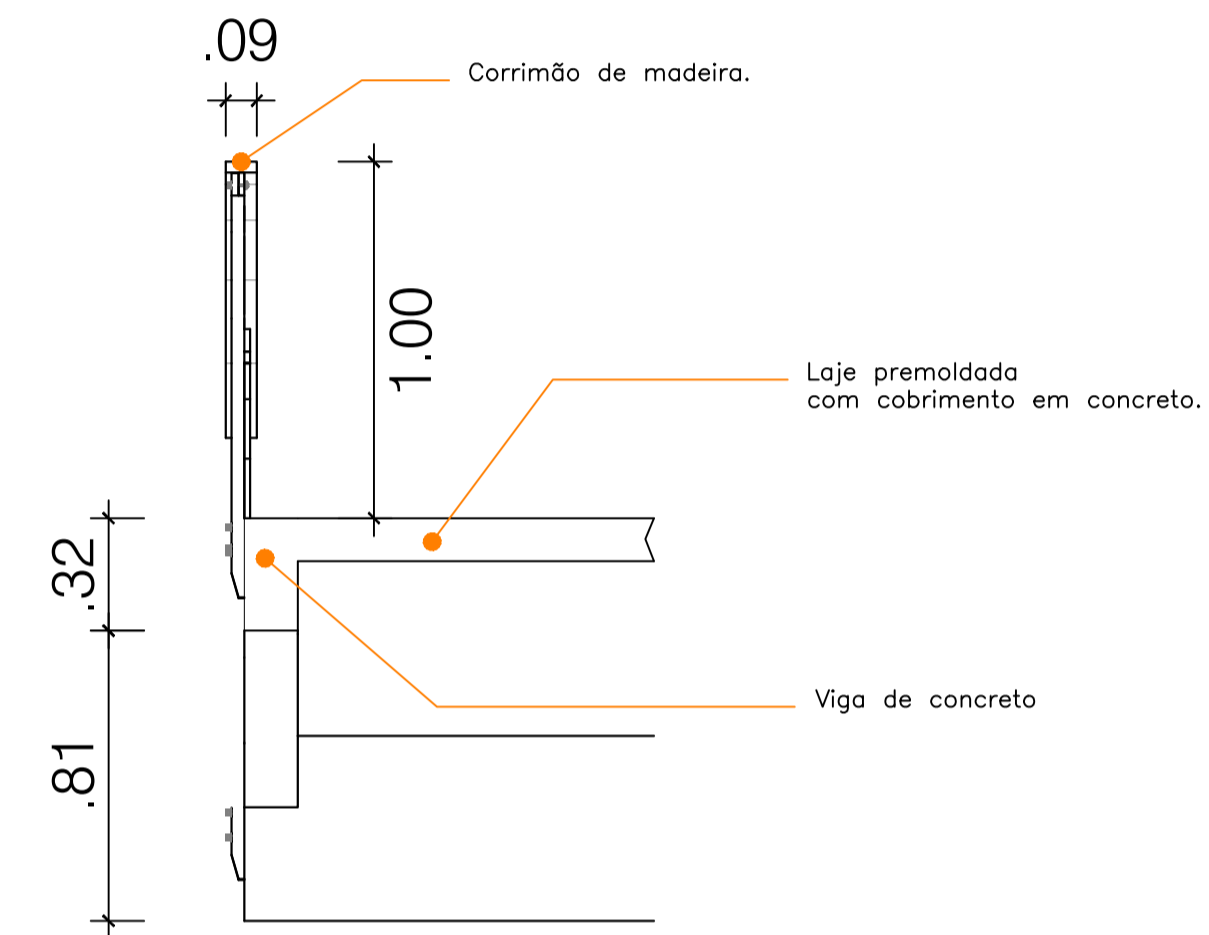

● PONTE – DETALHE 02
ESC.: 1/25

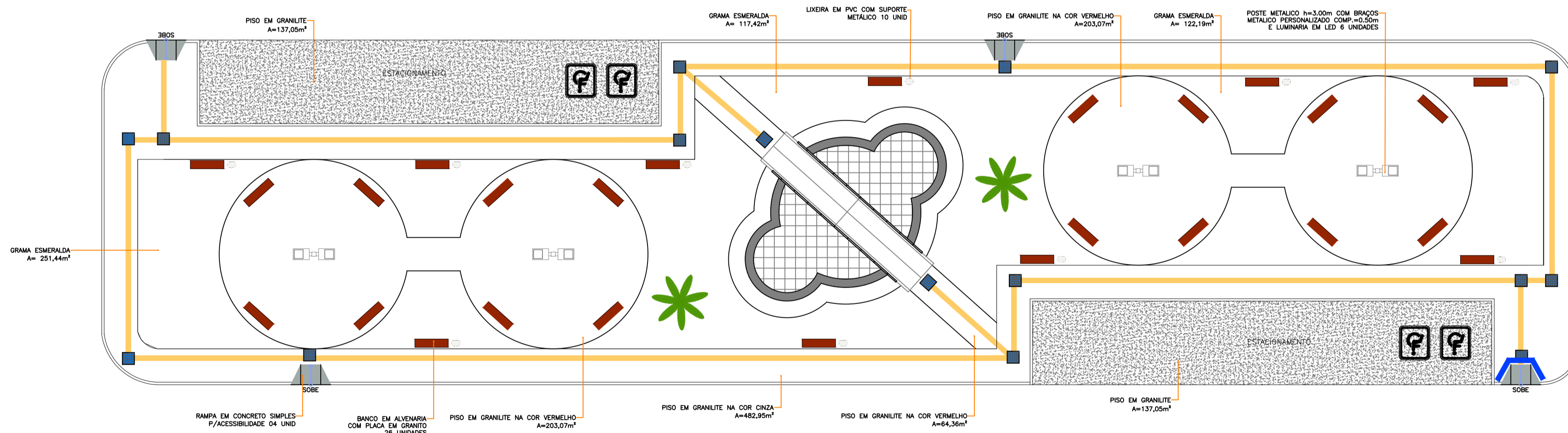

● PLANTA BAIXA – ACESSIBILIDADE
ESC.: 1/200



PLACAS INDICATIVAS P/ ESTACIONAMENTO

NOTAS:

- 1-TODAS AS BARRAS DE APOIO E CORRIMÃO SERÃO EM AÇO INOX Ø 3"
- 2-TODAS AS PLACAS DO PISO TÁTIL SERÃO DE 30x30
- 3-TODAS AS PLACAS DO PISO TÁTIL DE ALERTA SERÃO NA COR AZUL
- 4-TODAS AS PLACAS DO PISO TÁTIL DIRECIONAL SERÃO NA COR AMARELA
- 5-TODAS AS PLACAS DO PISO TÁTIL EM AMBIENTE INTERNO SERÃO EM PLÁSTICO
- 6-TODAS AS PLACAS DO PISO TÁTIL EM AMBIENTE EXTERNO SERÃO EM CONCRETO

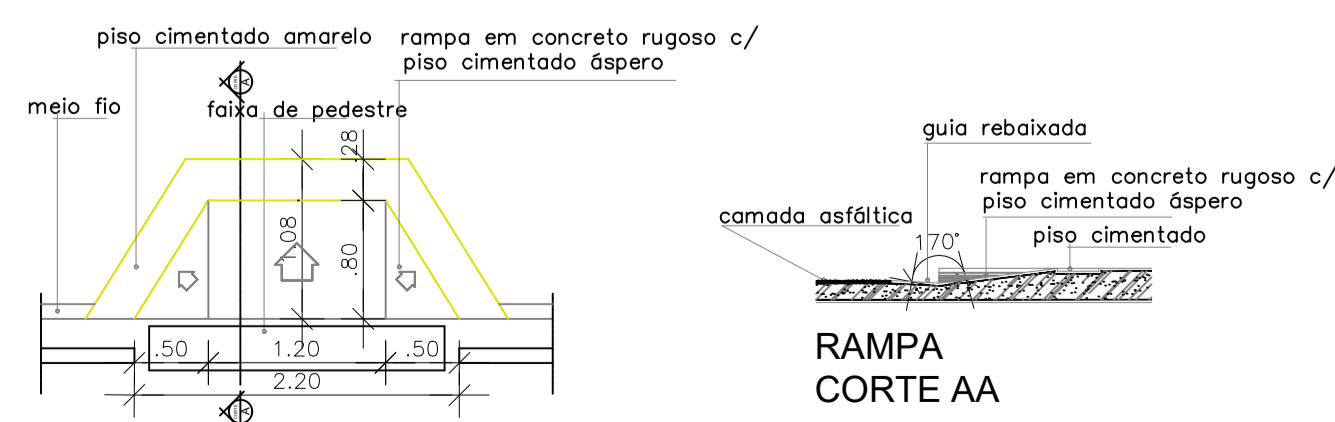

RAMPA
PLANTA BAIXA
ESCALA 1/50

RAMPA
CORTE AA
ESCALA 1/50

Piso Tátil direcional para área Externa
Argamassado em Placas de 0,30x0,30cm,
Esp.da base 7mm, Esp.relevo 5mm
na Cor amarela, conforme Norma (NBR9050)

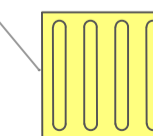

Piso Tátil de Alerta para área Externa
Argamassado em Placas de 0,30x0,30cm,
Esp.da base 7mm, Esp.relevo 5mm
na Cor amarela, conforme Norma (NBR9050)

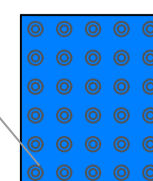

HIDRAELE Projetos e Serviços LTDA. Engenharia Sanitária e Ambiental - Projetos e Serviços Rua das Avenças nº01 Renascença 01 - São Luís MA-CEP 65077-620 Home Page: www.hidraele.com.br - Email: hidraele@hidraele.com.br Fone / Fax: (98) 3235 5552 - 3235 5557		DES.: PROJETO: URBANÍSTICO
CLIENTE: PREFEITURA MUNICIPAL DE SANTA LUZIA DO PARUÁ - MA	ESC.: INDICADA	AUTOR DO PROJ. / RESP. TEC.:
EMPREHEITAMENTO: PROJETO DE REFORMA DA PRAÇA DA BIBLIA	DATA: JULHO 2024	LOGRADOURO: SEDE DO MUNICÍPIO
TÍTULO: PLANTA BAIXA E DETALHES	ÁREA TOTAL CONSTRUIDA: 1.819,55m²	FOLHA Nº: 02/03

LUMINÁRIA 02 PETALAS EM LED
ALUMÍNIO FUNDIDO COM DOIS
BRAÇOS E BRAÇADEIRAS

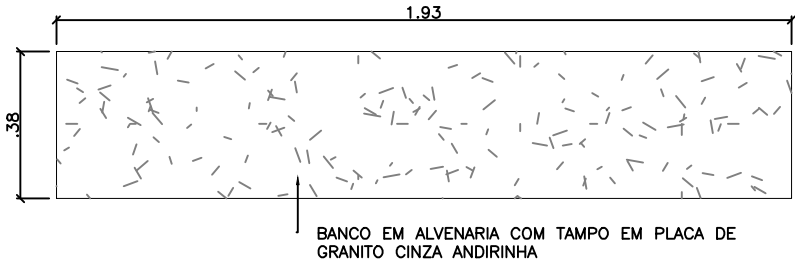
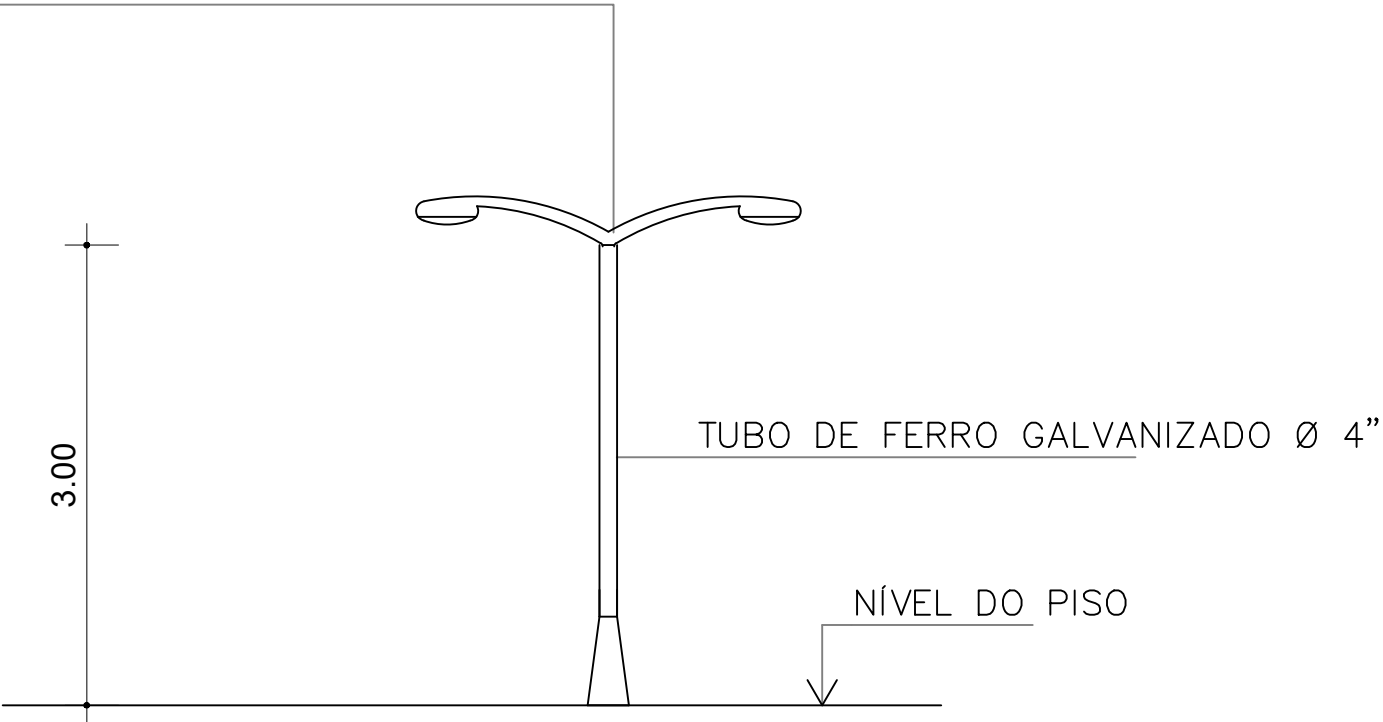

BANCO - VISTA SUPERIOR
esc 1:20

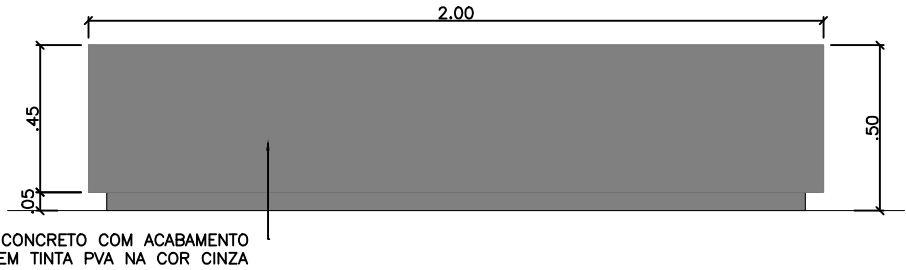

BANCO - VISTA FRONTAL
esc 1:20

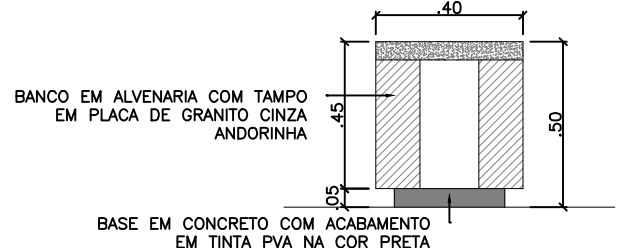

BANCO - CORTE ESQUEMÁTICO
esc 1:20

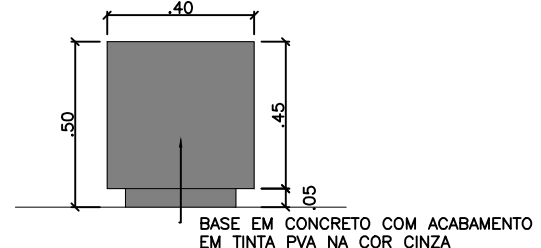

BANCO - VISTA LATERAL
esc 1:20

POSTE COM 2 PÉTALAS
PLANTA BAIXA
SEM ESCALA

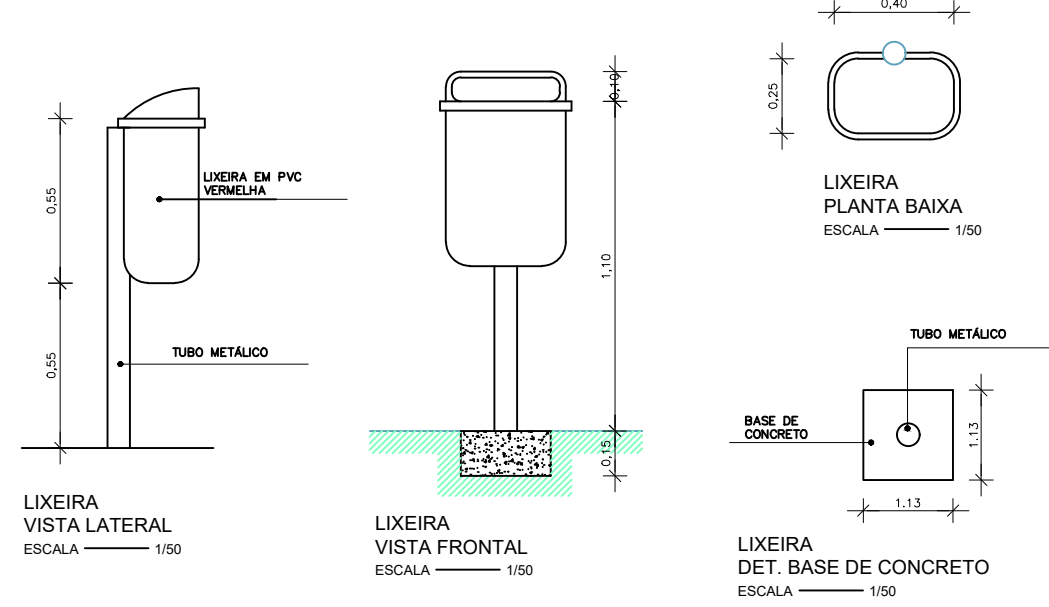

	HIDRAELE Projetos e Serviços LTDA. Engenharia Sanitária e Ambiental - Projetos e Serviços Rua das Avenças nº01 Renascença 01 - São Luis MA-CEP 65077-620 Home Page: www.hidraele.com.br - Email: hidraele@hidraele.com.br Fone / Fax: (98) 3235 5552 - 3235 5557		DES.:	PROJETO: URBANÍSTICO
			ESC.: INDICADA	AUTOR DO PROJ./ RESP. TÉCN.:
			DATA: JULHO/2024	
	CLIENTE: PREFEITURA MUNICIPAL DE SANTA LUZIA DO PARUÁ - MA		LOGRADOURO: SEDE DO MUNICÍPIO	
EMPREENDIMENTO: PROJETO DE REFORMA DA PRAÇA DA BIBLIA			FOLHA Nº: 03/03	
TÍTULO: DETALHES			ÁREA TOTAL CONSTRUIDA: 1.819,55m ²	



ANEXO II

CONTRATAÇÃO DE EMPRESA PARA REFORMA E REVITALIZAÇÃO DA PRAÇA DA BÍBLIA NO MUNICÍPIO DE SANTA LUZIA DO PARUÁ, CONFORME CONTRATO DE REPASSE OGU Nº 965287/2024

MINUTA DO CONTRATO

Contrato nº ____/2025

Processo Administrativo nº 024/2025

CONCORRÊNCIA ELETRÔNICA nº ____/2025-CPL/SANTA LUZIA DO PARUÁ

, ENTRE SI CELEBRAM A **PREFEITURA MUNICIPAL DE SANTA LUZIA DO PARUÁ**, E A EMPRESA **XXXXXXXXXXXXXXXXXX**.

A **Prefeitura Municipal de Santa Luzia do Pará**, inscrita no CNPJ nº **12.511.093/0001-06**, com sede na Avenida Professor João Moraes de Sousa, 355 - Centro - Santa Luzia do Pará/MA, doravante denominada **CONTRATANTE**, neste ato representada por: _____, (estado civil), (nacionalidade), (cargo), inscrita no Cadastro de Pessoa Física – CPF, sob o nº _____, e a empresa **XXXXXXXXXXXXXXXXXX**, inscrita no CNPJ nº **XXXXXXXXXXXXXXXXXX**, com sede **XXXXXXXXXXXXXXXXXXXXXXXXXXXXXXXXXX**, doravante denominada **CONTRATADA**, neste ato representada por seu representante legal, **XXXXXXXXXXXXXXXXXX** CI nº **XXXXXXXXXX**, CPF nº **XXXXXXXXXXXXXXXXXX**, de ora em diante denominada **CONTRATADA**, tendo em vista a contratação, considerando o disposto na lei n.º 14.133, de 01.04.21, Lei Complementar 123/06 e alterações posteriores e o resultado do **Processo Licitatório XXX/2025, Concorrência nº XXX/2025**, homologado em __/__/__, têm entre si justo e acordado o seguinte

CLÁUSULA PRIMEIRA - DO OBJETO

2.1 - Constitui objeto da presente licitação a **CONTRATAÇÃO DE EMPRESA PARA REFORMA E REVITALIZAÇÃO DA PRAÇA DA BÍBLIA NO MUNICÍPIO DE SANTA LUZIA DO PARUÁ, CONFORME CONTRATO DE REPASSE OGU Nº 965287/2024**, e as especificações técnicas constantes na proposta da **CONTRATADA – ANEXO I (PROJETO BÁSICO)**, que faz parte integrante deste instrumento independentemente de transcrição.

CLÁUSULA SEGUNDA - DO PRAZO E DA EXECUÇÃO

2.2 – Os serviços objeto deste contrato deverá ser prestados no âmbito do Município de **SANTA LUZIA DO PARUÁ**, com o prazo de início de execução dos mesmos de até no máximo **05 (cinco) dias após solicitação oficial do setor responsável**, conforme proposta de preço apresentada, contado do recebimento da Nota de Empenho e/ou assinatura do contrato.

2.3 – Os serviços objeto deste contrato deverão fazer-se acompanhar da Nota fiscal/fatura discriminativa, contendo o número do Item e dos itens prestados.

CLÁUSULA TERCEIRA - DO VALOR E FORMA DE PAGAMENTO

3.1 – O **valor global** para os serviços, objeto deste contrato é de R\$



ESTADO DO MARANHÃO
PREFEITURA MUNICIPAL DE SANTA LUZIA DO PARÁ
12.511.093/0001-06



(_____).

3.2 O CONTRATANTE pagará à CONTRATADA mensalmente através de boletim de medição e demais documentos pertinentes.

3.2.1 – O processo para pagamento dos serviços prestados deverá observar o roteiro devidamente detalhado, conforme itens a seguir:

- a) Identificação dos valores devidos;
- b) Emissão e entrega da nota fiscal acompanhada de documentos comprobatórios da regularização trabalhista, previdenciária e fiscal;
- c) Liquidação e pagamento.

3.3 – Os pagamentos serão realizados mensalmente, mediante requerimento da Contratada, considerando a verificação pela Fiscalização da execução dos serviços, de acordo com os critérios estabelecidos nas Especificações Técnicas.

3.4 – O pagamento será efetuado no prazo de 10 (dez) dias corridos, a partir do adimplemento de cada parcela, por crédito em conta corrente, na agência do Banco indicada pela Contratada.

3.5 – Nenhum pagamento isentará a contratada da responsabilidade pelos serviços executados ou implicará em sua aceitação.

3.6 – O pagamento será efetuado somente após a comprovação e atestação da realização do serviço por parte da pessoa que for designada para o acompanhamento de fiscalização de sua execução, onde será verificada os itens apontados pela contratada.

3.7 – A CONTRATADA ficará sujeita à multa diária correspondente a 1% (um por cento) do valor da fatura, pelo não cumprimento dos serviços, desde que comprovada a responsabilidade da CONTRATADA. O valor correspondente deverá ser descontado na fatura mensal.

3.8 – Nenhum pagamento será efetuado à CONTRATADA que esteja em débito para com a Administração, enquanto pendente de liquidação qualquer obrigação financeira que eventualmente lhe tenha sido imposta como penalidade.

3.9 - A **CONTRATADA** deverá apresentar à **Administração**, para fins de recebimento das faturas mensais, os seguintes documentos atualizados:

- I – Certidão Negativa de Débitos para com a fazenda municipal;
- II – Prova de regularidade para com a Fazenda do Estado ou Distrito Federal;
- III – Certidão de Regularidade com o FGTS.
- IV – Certidão de quitação de Tributos Federais, administradas pela Secretaria da Receita Federal.
- V – Prova de inexistência de débitos inadimplidos perante a Justiça do Trabalho, mediante a apresentação da CNDT- Certidão Negativa de Débitos Trabalhistas.

3.10 - O pagamento deverá ser efetuado mediante depósito na Conta Corrente da CONTRATADA (**DADOS BANCÁRIOS DA CONTRATADA**).

3.11 – Nos casos de eventuais atrasos de pagamento, desde que a CONTRATADA não tenha concorrido de alguma forma para tanto, fica convencionado que a taxa de atualização financeira devida pela CONTRATANTE, entre a data acima referida e a correspondente ao



efetivo adimplemento da parcela, terá a aplicação da seguinte fórmula:

$$EM = I \times N \times VP$$

Onde:

EM = Encargos Moratórios;

N = Número de dias entre a data prevista para o pagamento e a do efetivo pagamento;

VP= Valor da parcela a ser paga.

I = Índice de atualização financeira = 0,0001589, assim apurado:

$$I = \frac{TX}{100} \quad I = \frac{(5,8)}{100} \quad I = 0,0001589 \quad 365 \quad 365$$

TX = Percentual da taxa anual = 5,8%.

3.11.1 - A atualização financeira prevista nesta Cláusula será incluída na fatura/nota fiscal seguinte ao da ocorrência.

CLÁUSULA QUARTA - DA DOTAÇÃO ORÇAMENTÁRIA

4.1 - As despesas em decorrência do objeto deste Contrato correrão por conta da seguinte dotação orçamentária:

CÓDIGO	ESPECIFICAÇÃO
02	PODER EXECUTIVO - PREFEITURA MUNICIPAL
02.14	SEC. MUN. OBRAS URB. CID. TRANSP. TRANSITO
02.14.15.451.0024	Município Melhor
02.14.15.451.0024.1032.0000	CONST. REF. E AMPL. DE LOGRADOUROS PUBLICOS
4.4.90.51.00	OBRAS E INSTALAÇÕES

CLÁUSULA QUINTA - DO PRAZO DE VIGÊNCIA

5.1 - O contrato terá vigência de **12 (doze) meses**, podendo este, ter seu prazo prorrogado ou ser rescindido se assim for da vontade das partes, na conformidade do estabelecido na Lei nº 14.133/21.

CLÁUSULA SEXTA - DO EQUILIBRIO ECONÔMICO-FINANCEIRO

6.1 - Ocorrendo alteração das condições econômicas fundamentais prevaletentes na assinatura do contrato, será assegurada a recuperação dos valores ora contratados, objetivando a manutenção do equilíbrio econômico-financeiro, na conformidade do disposto no Art. 124, II, "d", da Lei nº 14.133/21 e alterações.

CLÁUSULA SÉTIMA - DAS MULTAS

7.1 - A **CONTRATADA** ficará sujeita à multa correspondente a 0,1% (um décimo por cento), do valor total contratual, pelo inadimplemento de qualquer obrigação contratual, devendo o valor da multa ser recolhido ao setor de tesouraria deste município, no prazo de 03 (três) dias a contar do recebimento da notificação.

7.2 - A **CONTRATADA** ficará sujeita à multa moratória de 0,5% (cinco décimo por



cento) ao dia, sobre o valor total do contrato pelo não cumprimento do prazo fixado neste edital, ou pelo inadimplemento de qualquer obrigação contratual.

7.3 – A multa a que se refere o item anterior será descontada dos pagamentos devidos pela PREFEITURA MUNICIPAL DE SANTA LUZIA DO PARUÁ/MA, ou cobrada diretamente da empresa, amigável ou judicialmente e poderá ser aplicada cumulativamente com as demais sanções já previstas.

CLÁUSULA OITAVA - DAS OBRIGAÇÕES DA CONTRATADA

8.1. Independentemente do que está definido neste Termo de Referência, caberá ainda a Empresa Contratada a realização das seguintes atividades:

I - Organizar um conjunto de equipes de campo disponibilizadas aos serviços, devidamente qualificadas, uniformizadas e com identidade visual própria, associada à identidade do Município, de modo a evidenciar que os serviços de limpeza urbana no Município estejam sendo realizados pela Empresa Contratada a serviço do Município;

II - Utilizar obrigatoriamente Livro de Ocorrências;

III - Responsabilizar-se pela logística, tanto de equipes, veículos e materiais, de forma a realizar os serviços dentro dos prazos pactuados;

IV - Responsabilizar-se pelo confinamento dos resíduos retirados, sem danos ao meio ambiente, na forma prevista na legislação ambiental vigente;

V - Adotar de todas as medidas de segurança, em consonância com a Norma Regulamentadora nº 18 que trata das Condições e Meio Ambiente de Trabalho na Indústria da Construção, publicada através da Portaria GM nº 3.214 de 08 de junho de 1978 e posteriores alterações e atualizações publicadas através da Portaria DSST nº 02 de 20 de maio de 1992, das Portarias SSST nº 04 de 04 de julho de 1995, nº 07 de 03 de março de 1997, nº 12 de 06 de maio de 1997, nº 20 de 17 de abril de 1998 e nº 63 de 28 de dezembro de 1998, das Portarias SIT nº 30 de 13 de dezembro de 2000 e de 20 de dezembro de 2001, nº 13 de 09 de julho de 2002, nº 114 de 17 de janeiro de 2005, nº 157 de 10 de abril de 2007, nº 15 de 03 de julho de 2007, nº 40 de 07 de março de 2008 e nº 201 de 21 de janeiro de 2011, bem como com as demais legislações vigentes sobre segurança, medicina e higiene do trabalho;

VI - Os materiais a serem utilizados deverão ser submetidos pela Empresa Contratada para inspeção pelo Município, antes de sua utilização;

VII - Manter sistema de comunicação via celular entre a sede dos serviços da Empresa Contratada, sua viatura de apoio, as equipes de trabalho e a Gerência de Limpeza, permitindo assim maior agilidade nos atendimentos de urgência e (as capacidades dos aparelhos deverão cobrir as áreas mais distantes do Município);

VIII - Receber as notificações que lhe forem pertinentes.

CLÁUSULA NONA – DAS OBRIGAÇÕES DA CONTRATANTE

9.1. Fiscalizar o exato cumprimento das condições estabelecidas no contrato;

9.2. Prestar informações e esclarecimentos que venham a ser solicitados pelos profissionais da contratada;

9.3. Efetuar o pagamento conforme as condições estabelecidas neste Termo;

9.4. O Recebimento Definitivo do serviço não poderá ser superior a 90 (noventa) dias após a emissão do Termo de Recebimento Provisório.

CLÁUSULA DÉCIMA - DA DENÚNCIA E DA RESCISÃO CONTRATUAL

10.1 – Constitui motivo para a rescisão do presente instrumento, independentemente de Notificação Judicial, o descumprimento por qualquer uma das partes, das cláusulas contratuais e as hipóteses previstas nos art. 155 da Lei nº 14.133/21, ficando facultado a



sua denúncia, desde que a parte denunciante notifique formalmente a outra, com antecedência mínima de 30 (trinta) dias sem prejuízo das sanções legais, inclusive daquelas previstas no art. 156, da Lei supra referida.

10.2 – As penalidades estabelecidas em Lei, não excluem qualquer outra prevista neste Contrato, nem a responsabilidade da CONTRATADA por perdas e danos que causar ao CONTRATANTE ou a terceiros, em consequência do inadimplemento das condições contratuais.

10.3 – O presente contrato poderá ser rescindido, de imediato, por inadimplemento de qualquer das partes, através de simples notificação por escrito, entregue diretamente ou por via postal, com prova de recebimento, e ainda:

a) – Por conveniência da CONTRATANTE, através de manifestação unilateral, espontânea, mediante aviso prévio de 30 (trinta) dias, não cabendo à CONTRATADO direito a reclamação ou indenização;

b) – Fica o contrato extinto de pleno direito, independentemente de aviso, interpelação judicial ou extrajudicial, nos seguintes casos:

b.1 – Falência ou liquidação da CONTRATADA;

b.2 – Concordata ou incorporação da CONTRATADA a outra firma ou empresa, ou ainda, sua fusão ou cisão, sem prévio e expresso conhecimento do CONTRATANTE;

b.3 – Interrupção ou atraso nos serviços, objeto deste contrato;

b.4 – Incapacidade, desaparecimento, inidoneidade financeira, ou, ainda, má fé da CONTRATADA;

b.5 – Se a CONTRATADA, sem prévia autorização da CONTRATANTE, transferir, caucionar, ou alienar de qualquer forma os direitos decorrentes deste contrato.

10.4 – O presente Contrato poderá ser rescindido, no todo ou em parte, por mútuo acordo, desde que ocorram fatos supervenientes, imperiosos e alheios da vontade do CONTRATANTE e que tornem impossível a prestação dos serviços.

CLÁUSULA DÉCIMA PRIMEIRA - DAS PENALIDADES

11.1. Além da cobrança de multa prevista no subitem 7.1, poderá, ainda, a CONTRATADA, sofrer as seguintes sanções:

I – Advertência por escrito;

II – Multa de 0,01% sobre o valor dos serviços, por dia de atraso na prestação, sem justa causa, dos serviços;

III – Suspensão temporária do direito de participar de licitações e impedimento de contratar com o Município de Salgueiro, por prazo não superior a 02 (dois) anos;

IV – Declaração de inidoneidade para licitar e contratar com a Administração Pública, enquanto perdurarem os motivos determinantes da punição ou até que seja promovida a reabilitação, na forma da Lei, perante a própria autoridade que aplicou a penalidade.

CLÁUSULA DÉCIMA SEGUNDA – DO ACOMPANHAMENTO E DA FISCALIZAÇÃO

12.1 – Os serviços constantes nestes contratos serão fiscalizados por servidor ou comissão de servidores designados pela Secretaria de Serviços Públicos, doravante denominados “Fiscalização”, que terá autoridade para exercer, em seu nome, toda e qualquer ação de orientação geral, controle e fiscalização da execução contratual.

12.2 – À Fiscalização compete, entre outras atribuições:

I – Solicitar à Contratada e seus prepostos, ou obter da Administração, tempestivamente, todas as providências necessárias ao bom andamento deste contrato e anexar aos autos do processo correspondente, cópia dos documentos escritos que comprovem essas solicitações de providências.

II – Acompanhar a entrega e atestar seu recebimento definitivo;

III – Encaminhar a **Prefeitura Municipal de Santa Luzia do Paruá** os documentos que relacionem as importâncias relativas e multas aplicadas à Contratada, bem como os



referentes a pagamento;

12.3 – A ação da Fiscalização não exonera a Contratada de suas responsabilidades contratuais.

12.4 – Os serviços constantes neste contrato serão fiscalizados pelo fiscal indicado pela Secretaria Municipal de Serviços Públicos, de acordo com o que dispõe o artigo 117 da Lei nº 14.133.

CLÁUSULA DÉCIMA TERCEIRA - DAS DISPOSIÇÕES FINAIS

13.1 – Todo o pessoal que for utilizado na execução deste contrato será diretamente vinculado e subordinado à **CONTRATADA**, não tendo com o **CONTRATANTE** nenhuma relação jurídica sobre qualquer título ou fundamento.

13.2 – A **CONTRATADA** não terá direito a qualquer indenização, se ocorrer, provisória ou definitivamente, a suspensão da execução deste Contrato, por culpa sua, assegurando-lhe, porém, no caso da rescisão por motivos alheios a sua vontade e sem infração de quaisquer cláusulas e condições contratuais, o pagamento de forma proporcional aos serviços efetivamente realizados.

13.3 – As partes contratantes obrigam-se a cumprir e fazer cumprir o presente Contrato em todos os seus termos, cláusulas e condições, por si e seus sucessores.

13.4 – Para os efeitos de direito valem para este Contrato a Lei nº 14.133/21, e demais normas legais que lhe sejam aplicáveis, a proposta de preços apresentada, aplicando-se, ainda, para os casos omissos, os princípios gerais de Direito.

13.5 – A **CONTRATADA** será responsável por todas as obrigações trabalhistas, tributárias e previdenciárias, seguros, taxas e impostos, acaso envolvidos, especialmente por qualquer vínculo empregatício que venha a se configurar, inclusive indenizações decorrentes de acidente de trabalho.

CLÁUSULA DÉCIMA QUARTA - DO REAJUSTE

14.1 - Durante a vigência deste contrato não haverá reajuste contratual, salvo venha ser prorrogado de conformidade com a Lei 14.133/21. Os preços contratuais serão fixos e irremovíveis pelo período de 01 (um) ano, contado a partir da assinatura do mesmo. Após esse período, os mesmos poderão ser reajustados com periodicidade anual, tomando-se por base a data da apresentação da proposta.

Após o interregno de um ano, e independentemente de pedido do contratado, os preços iniciais serão reajustados, mediante a aplicação, pelo contratante, do índice IPCA - Índice Nacional de Preços ao Consumidor Amplo, exclusivamente para as obrigações iniciadas e concluídas após a ocorrência da anualidade.

Nos reajustes subsequentes ao primeiro, o interregno mínimo de um ano será contado a partir dos efeitos financeiros do último reajuste.

No caso de atraso ou não divulgação do índice de reajustamento, o contratante pagará ao contratado importância calculada pela última variação conhecida, liquidando a diferença correspondente tão logo seja divulgado o índice definitivo.

Fica o Contratado obrigado a apresentar memória de cálculo referente ao reajustamento de preços do valor remanescente, sempre que este ocorrer.

Nas aferições finais, o índice utilizado para reajuste será, obrigatoriamente, o definitivo. Caso o índice estabelecido para reajustamento venha a ser extinto ou de qualquer forma não possa mais ser utilizado, será adotado, em substituição, o que vier a ser determinado pela legislação então em vigo.



ESTADO DO MARANHÃO
PREFEITURA MUNICIPAL DE SANTA LUZIA DO PARÁ
12.511.093/0001-06



Na ausência de previsão legal quanto ao índice substituto, as partes elegerão novo índice oficial, para reajustamento do preço do valor remanescente, por meio de termo aditivo.

O reajuste será realizado por apostilamento.

Os preços contratados serão repactuados para manutenção do equilíbrio econômico-financeiro, após o interregno de um ano, mediante solicitação do contratado.

O interregno mínimo de 1 (um) ano para a primeira repactuação será contado:

a) Para os custos relativos à mão de obra, vinculados à data-base da categoria profissional: a partir da data de início dos efeitos financeiros do acordo, convenção ou dissídio coletivo de trabalho ao qual a proposta estiver vinculada, relativo a cada categoria profissional abrangida pelo contrato;

b) Para os custos decorrentes do mercado: a partir da apresentação da proposta.

Nas repactuações subseqüentes à primeira, o interregno mínimo 1 (um) ano será contado a partir da data da última repactuação correspondente à mesma parcela objeto da nova solicitação.

Entende-se como última repactuação a data em que iniciados seus efeitos financeiros, independentemente daquela em que apostilada.

A repactuação poderá ser dividida em tantas parcelas quantas forem necessárias, observado o princípio da anualidade do reajuste de preços da contratação, podendo ser realizada em momentos distintos para discutir a variação de custos que tenham sua anualidade resultante em datas diferenciadas, como os decorrentes de mão de obra e os decorrentes dos insumos necessários à execução dos serviços. (art. 135, § 4º, da Lei n.º 14.133/2021).

Quando a contratação envolver mais de uma categoria profissional, a repactuação dos custos contratuais decorrentes da mão de obra poderá ser dividida em tantos quantos forem os acordos, convenções ou dissídios coletivos de trabalho das respectivas categorias. (art. 135, § 5º, da Lei n.º 14.133/2021).

É vedada a inclusão, por ocasião da repactuação, de benefícios não previstos na proposta inicial, exceto quando se tornarem obrigatórios por força de lei, acordo, convenção ou dissídio coletivo de trabalho.

Na repactuação, o contratante não se vinculará às disposições contidas em acordos, convenções ou dissídios coletivos de trabalho que tratem de obrigações e direitos que somente se aplicam aos contratos com a Administração Pública, de matéria não trabalhista, de pagamento de participação dos trabalhadores nos lucros ou resultados do contratado, ou que estabeleçam direitos não previstos em lei, como valores ou índices obrigatórios de encargos sociais ou previdenciários, bem como de preços para os insumos relacionados ao exercício da atividade. (art. 135, §§ 1º e 2º, da Lei n.º 14.133/2021)

Quando a repactuação solicitada se referir aos custos da mão de obra, o contratado efetuará a comprovação da variação dos custos por meio de Planilha de Custos e Formação de Preços, acompanhada da apresentação do novo acordo, convenção ou sentença normativa da categoria profissional abrangida pelo contrato.

O presente Contrato poderá sofrer alterações para mais no caso de acréscimos ou para menos no caso de supressão obedecendo ao que dispõe o art. 124 da Lei nº 14.133/21 Estatuto dos Contratos e Licitações Públicas e suas posteriores alterações.

CLÁUSULA DÉCIMA QUINTA - CONTAGEM DOS PRAZOS

Na contagem dos prazos estabelecidos neste contrato excluir-se-á o dia do início e incluir-se-á o do vencimento, e considerar-se-ão os dias consecutivos, exceto quando for



ESTADO DO MARANHÃO
PREFEITURA MUNICIPAL DE SANTA LUZIA DO PARUÁ
12.511.093/0001-06



explicitamente disposto em contrário. Só se iniciam e vencem os prazos referidos neste contrato em dia de expediente na sede do CONTRATANTE.

CLÁUSULA DÉCIMA SEXTA - COMUNICAÇÕES

Todas as comunicações do CONTRATANTE à CONTRATADA, ou vice-versa, serão efetuadas por escrito e só assim produzirão seus efeitos.

CLÁUSULA DÉCIMA SÉTIMA - PUBLICIDADE DOS ATOS

Conforme dispõe o art. 94, da Lei Federal nº 14.133, o contrato e de eventuais aditivos serão publicados no Portal Nacional de Contratações Públicas (PNCP) seguinte a sua assinatura.

CLÁUSULA DÉCIMA OITAVA - TERMO ADITIVO

Qualquer medida que implique alteração dos direitos/obrigações, aqui pactuados só poderá ser adotada mediante autorização por escrito das partes, e será obrigatoriamente ratificada por Termo Aditivo ao contrato, que passará a integrá-lo para todos os efeitos, regulando as ocorrências futuras.

CLÁUSULA DÉCIMA NONA - TOLERÂNCIAS

Quaisquer tolerâncias entre as partes não importarão em novação de qualquer uma das cláusulas ou condições estatuídas neste contrato, as quais permanecerão íntegras.

CLÁUSULA VIGÉSIMA - DO FORO

14.1 – As partes elegem o Foro da Comarca de Santa Luzia do Paruá, Estado de Maranhão, como competente para dirimir toda e qualquer dúvida ou controvérsia resultante do presente Contrato, renunciando expressamente a outro qualquer, por mais privilegiado que se configure.

E, assim, as partes justas e contratadas, assinam o presente instrumento em quatro vias de igual teor e forma, com as testemunhas abaixo, a todo o ato presente, para os seus legais efeitos.

Santa Luzia do Paruá – MA, _____ de _____ de _____

(ASSINATURAS DO CONTRATANTE, CONTRATADO E TESTEMUNHAS)



ESTADO DO MARANHÃO
PREFEITURA MUNICIPAL DE SANTA LUZIA DO PARUÁ
12.511.093/0001-06



ANEXO III

**CONCORRÊNCIA ELETRÔNICA ___/2025
PROCESSO ADMINISTRATIVO 024/2025**

**MODELO DE DECLARAÇÃO DE CONTRATOS FIRMADOS COM A INICIATIVA
PRIVADA E A ADMINISTRAÇÃO PÚBLICA**

Declaro _____ que _____ a _____ empresa
_____, inscrita no CNPJ (MF)
nº _____, inscrição estadual nº _____,
estabelecida em _____,
possui os seguintes contratos firmados com a iniciativa privada e a administração pública.

Nome do Órgão/Empresa	Vigência do Contrato	Valor total do contrato
_____	_____	_____
_____	_____	_____
_____	_____	_____

Valor total dos Contratos: _____

Assinatura do Representante Legal



ESTADO DO MARANHÃO
PREFEITURA MUNICIPAL DE SANTA LUZIA DO PARUÁ
12.511.093/0001-06



ANEXO IV

CONCORRÊNCIA ELETRÔNICA ___/2025
PROCESSO ADMINISTRATIVO 024/2025

MODELO DO ATESTADO DE VISITA

Atestamos para os devidos fins que a empresa _____,
inscrita no CNPJ
_____, tomou conhecimento das condições e locais de
execução dos serviços referentes à **Concorrência Eletrônica ___/2025** em atendimento
ao edital.

Responsável técnico credenciado pela empresa: _____

Número de registro legal:

Assinatura do responsável técnico: _____