



EDITAL

PROCESSO ADMINISTRATIVO Nº 007/2025 CONCORRÊNCIA ELETRÔNICA Nº 002/2025

1.- PREÂMBULO:

- 1.1.A PREFEITURA MUNICIPAL DE SANTA LUZIA DO PARUÁ**, torna público, para conhecimento dos interessados, que realizará licitação na modalidade **CONCORRÊNCIA**, na forma **ELETRÔNICA**, do tipo **MENOR PREÇO**, julgamento **GLOBAL**, através de execução indireta, no regime de empreitada por preço unitário, objetivando a contratação especificada no subitem 2.1 deste edital, nos termos da Lei Federal nº 14.133 de 01 de abril de 2021, Lei Complementar 123 de 14 de dezembro de 2006 e suas alterações posteriores e as exigências estabelecidas neste edital e seus anexos.
- 1.2.** Os trabalhos serão conduzidos por servidor designado, denominado Agente de Contratação, mediante a inserção e monitoramento de dados gerados ou transferidos diretamente para a página eletrônica Compras Governamentais, disponível em <https://www.gov.br/compras/pt-br>. O servidor terá, dentre outras, as seguintes atribuições: coordenar o processo licitatório; receber, examinar e decidir as impugnações e consultas ao edital, apoiado pela sua equipe responsável pela sua elaboração; conduzir a sessão pública na internet; verificar a conformidade da proposta com os requisitos estabelecidos neste edital; dirigir a etapa de lances; verificar e julgar as condições de habilitação; receber, examinar e decidir os recursos, encaminhando à autoridade competente quando mantiver sua decisão; indicar o vencedor do certame; conduzir os trabalhos da equipe de apoio; e encaminhar o processo devidamente instruído a autoridade responsável pela adjudicação e propor a homologação.
- 1.3.-** Toda e qualquer alteração que possivelmente ocorrer neste Edital, tais como errata, adendo, suspensão ou revogação, deverá ser consultada pelos pretendentes licitantes no endereço eletrônico <https://www.gov.br/compras/pt-br>, bem como, no site da Prefeitura Municipal de Santa Luzia do Pará, disponível em <https://www.santaluziadoparua.ma.gov.br/>.
- 1.4.** A Administração não se responsabilizará caso o pretendo licitante não acesse o e-mail informado ou não visualize a alteração nos Sites supracitados consequentemente desconhecendo o teor dos Avisos publicados.

DATA: 11/03/2025, ou no primeiro dia útil subsequente, na hipótese de não haver expediente nesta data.

HORA: 09h00(nove horas) - horário de Brasília-DF.

LOCAL: Compras Governamentais - <https://www.gov.br/compras/pt-br>.

CÓDIGO UASG: 981285 - PREF.MUN. DE SANTA LUZIA DO PARUÁ/MA

2.OBJETO DA LICITAÇÃO

- 2.1.** Constitui objeto da presente licitação: CONTRATAÇÃO DE EMPRESA PARA CONCLUSÃO DE CONSTRUÇÃO DE QUADRA COBERTA COM VESTIÁRIO, PADRÃO FNDE, LOCALIZADA NA E.M RAIMUNDO CARVALHO RAMOS, TERMO DE COMPROMISSO Nº 9529/2014, NO MUNICÍPIO DE SANTA LUZIA DO PARUÁ., de acordo com as especificações constantes neste edital, no projeto básico, na planilha, cronograma, memorial descritivo e projeto.
- 2.2.** O valor do máximo aceitável para a presente licitação é de R\$ **935.115,55 (Novecentos e trinta e cinco mil, cento e quinze reais e cinquenta e cinco centavos)**, cotado em moeda nacional (Real) na forma da planilha orçamentária que se anexa a este instrumento.



2.2.1. Em caso de discordância existente entre as especificações deste objeto descritas na Plataforma do Pregão e as especificações constantes deste Edital, serão consideradas como válidas as do Edital, sendo estas as que os licitantes deverão se ater no momento da elaboração da proposta.

3. DO CREDENCIAMENTO

- 3.1.** O Credenciamento é o nível básico do registro cadastral no SICAF, que permite a participação dos interessados na modalidade licitatória Pregão, em sua forma eletrônica.
- 3.2.** O cadastro no SICAF deverá ser feito no Portal de Compras do Governo Federal, no sítio www.compras.gov.br, por meio de certificado digital conferido pela Infraestrutura de Chaves Públicas Brasileira – ICP - Brasil.
- 3.3.** O credenciamento junto ao provedor do sistema implica a responsabilidade do licitante ou de seu representante legal e a presunção de sua capacidade técnica para realização das transações inerentes a este Pregão.
- 3.4.** O licitante responsabiliza-se exclusiva e formalmente pelas transações efetuadas em seu nome, assume como firmes e verdadeiras suas propostas e seus lances, inclusive os atos praticados diretamente ou por seu representante, excluída a responsabilidade do provedor do sistema ou da Prefeitura Municipal de Santa Luzia do Pará por eventuais danos decorrentes de uso indevido das credenciais de acesso, ainda que por terceiros.
- 3.5.** É de responsabilidade do cadastrado conferir a exatidão dos seus dados cadastrais no SICAF e mantê-los atualizados junto aos órgãos responsáveis pela informação, devendo proceder, imediatamente, à correção ou à alteração dos registros tão logo identifique incorreção ou aqueles se tornem desatualizados.
- 3.6.** A não observância do disposto no subitem anterior poderá ensejar desclassificação no momento da habilitação.

4. DA PARTICIPAÇÃO

- 4.1.** Poderão participar deste Pregão interessados cujo ramo de atividade seja compatível com o objeto desta licitação, e que estejam com Credenciamento regular no Sistema de Cadastramento Unificado de Fornecedores – SICAF, conforme disposto no art. 9º da IN SEGES/MP nº 3, de 2018.
 - 4.1.1.** Os licitantes deverão utilizar o certificado digital para acesso ao Sistema.
- 4.2.** Será concedido tratamento favorecido para as microempresas, empresas de pequeno porte e para o microempreendedor individual - MEI, nos limites previstos da Lei Complementar nº 123/2006.
- 4.3.** Não poderão participar desta licitação os interessados:
 - 4.3.1.** proibidos de participar de licitações e celebrar contratos administrativos, na forma da legislação vigente;
 - 4.3.2.** que não atendam às condições deste Edital e seu(s) anexo(s);
 - 4.3.3.** estrangeiros que não tenham representação legal no Brasil com poderes expressos para receber citação e responder administrativa ou judicialmente;
 - 4.3.4.** que se enquadrem nas vedações previstas no artigo 9º da Lei nº 14.133/21;
 - 4.3.5.** que estejam sob falência, concordata ou em processo de dissolução ou liquidação;
 - 4.3.6.** entidades empresariais que estejam reunidas em consórcio;



- 4.3.7.** Organizações da Sociedade Civil de Interesse Público - OSCIP, atuando nessa condição (Acórdão nº 746/2014-TCU-Plenário).
- 4.4.** Como condição para participação no Pregão, a licitante assinalará “sim” ou “não” em campo próprio do sistema eletrônico, relativo às seguintes declarações:
- 4.4.1.** que cumpre os requisitos estabelecidos no artigo 3º da Lei Complementar nº 123/2006, estando apta a usufruir do tratamento favorecido estabelecido em seus arts. 42 a 49;
- 4.4.1.1.** nos itens exclusivos para participação de microempresas e empresas de pequeno porte, a assinalação do campo “não” impedirá o prosseguimento no certame;
- 4.4.1.2.** nos itens em que a participação não for exclusiva para microempresas e empresas de pequeno porte, a assinalação do campo “não” apenas produzirá o efeito de o licitante não ter direito ao tratamento favorecido previsto na Lei Complementar nº 123/2006, mesmo que microempresa, empresa de pequeno porte.
- 4.4.2.** que está ciente e concorda com as condições contidas no Edital e seus anexos;
- 4.4.3.** que cumpre os requisitos para a habilitação definidos no Edital e que a proposta apresentada está em conformidade com as exigências editalícias;
- 4.4.4.** que inexistem fatos impeditivos para sua habilitação no certame, ciente da obrigatoriedade de declarar ocorrências posteriores;
- 4.4.5.** que não emprega menor de 18 anos em trabalho noturno, perigoso ou insalubre e não emprega menor de 16 anos, salvo menor, a partir de 14 anos, na condição de aprendiz, nos termos do artigo 7º, XXXIII, da Constituição;
- 4.4.6.** que a proposta foi elaborada de forma independente.
- 4.4.7.** que não possui, em sua cadeia produtiva, empregados executando trabalho degradante ou forçado, observando o disposto nos incisos III e IV do art. 1º e no inciso III do art. 5º da Constituição Federal;
- 4.4.8.** que o objeto seja executado por empresas que comprovem cumprimento de reserva de cargos prevista em lei para pessoa com deficiência ou para reabilitado da Previdência Social e que atendam às regras de acessibilidade previstas na legislação, conforme disposto no art. 93 da Lei nº 8.213, de 24 de julho de 1991.
- 4.5.** A declaração falsa relativa ao cumprimento de qualquer condição sujeitará o licitante às sanções previstas em lei e neste Edital.

5. DA APRESENTAÇÃO DA PROPOSTA E DOS DOCUMENTOS DE HABILITAÇÃO

- 5.1.** Os licitantes encaminharão, exclusivamente por meio do sistema, proposta com a descrição do objeto ofertado e o preço, até a data e o horário estabelecidos para abertura da sessão pública, quando, então, encerrar-se-á automaticamente a etapa de envio dessa documentação.
- 5.2.** O envio da proposta, ocorrerá por meio de chave de acesso e senha intransferíveis.
- 5.3.** Comprovação no momento da apresentação da proposta, do recolhimento de quantia equivalente a 1% (um por cento) do valor estimado da contratação, a título de garantia de proposta, como requisito de pré-habilitação - conforme permissivo do Art. 58, § 1º da Lei Federal 14.133/21;
- 5.4.** A garantia de proposta poderá ser prestada nas modalidades de que trata o § 1º do art. 96 desta Lei.
- 5.5.** As Microempresas e Empresas de Pequeno Porte deverão encaminhar a documentação de habilitação, ainda que haja alguma restrição de regularidade fiscal e trabalhista, nos termos do art. 43, § 1º da LC nº 123, de 2006.



ESTADO DO MARANHÃO
PREFEITURA MUNICIPAL DE SANTA LUZIA DO PARÁ
12.511.093/0001-06



- 5.6. Incumbirá ao licitante acompanhar as operações no sistema eletrônico durante a sessão pública da licitação, ficando responsável pelo ônus decorrente da perda de negócios, diante da inobservância de quaisquer mensagens emitidas pelo sistema ou de sua desconexão.
- 5.7. Até a abertura da sessão pública, os licitantes poderão retirar ou substituir a proposta e os documentos de habilitação anteriormente inseridos no sistema;
- 5.8. Não será estabelecida, nessa etapa do certame, ordem de classificação entre as propostas apresentadas, o que somente ocorrerá após a realização dos procedimentos de negociação e julgamento da proposta.
- 5.9. Os documentos que compõem a proposta e a habilitação do licitante melhor classificado somente serão disponibilizados para avaliação do Agente de Contratações e para acesso público após o encerramento do envio de lances.
- 5.10. Os documentos complementares à proposta e à habilitação, quando necessários à confirmação daqueles exigidos no edital e já apresentados, se houver, serão encaminhados pelo licitante melhor classificado após o encerramento do envio de lances no prazo definido pelo Agente de Contratações, de no mínimo 02 (duas) horas, sob pena de inabilitação, podendo ser prorrogado.
- 5.11. Somente haverá a necessidade de comprovação do preenchimento de requisitos mediante apresentação dos documentos originais não-digitais quando houver dúvida em relação à integridade do documento digital.
- 5.12. Nestes casos, a licitante deverá encaminhar a documentação original ou a cópia autenticada exigida, no prazo máximo de 03 (três) dias úteis, contados da data da solicitação do Agente de Contratações, via sistema.
- 5.13. Se o licitante for a matriz, todos os documentos deverão estar em nome da matriz, e se o licitante for a filial, todos os documentos deverão estar em nome da filial, exceto aqueles documentos que, pela própria natureza, comprovadamente, forem emitidos somente em nome da matriz.
- 5.14. Todos os documentos emitidos em língua estrangeira deverão ser entregues acompanhados da tradução para língua portuguesa, efetuada por Tradutor Juramentado, ou de outro que venha a substituí-lo, ou consularizados pelos respectivos consulados ou embaixadas.
- 5.15. Havendo necessidade de analisar minuciosamente os documentos exigidos, o Agente de Contratações suspenderá a sessão, informando no “chat” a nova data e horário para a continuidade da mesma.
- 5.16. Será inabilitado o licitante que não comprovar sua habilitação, seja por não apresentar quaisquer dos documentos exigidos, ou apresentá-los em desacordo com o estabelecido neste Edital.

6. DO PREENCHIMENTO DA PROPOSTA

- 6.1. O licitante deverá enviar sua proposta mediante o preenchimento, no sistema eletrônico, dos seguintes campos:
 - 6.1.1. Valor unitário e total do item, com 02 (duas) casas decimais após a vírgula;
 - 6.1.2. Descrição detalhada do objeto, contendo as informações similares à especificação do Termo de Referência. Em caso de divergência entre as quantidades, descrições e especificações constantes do CATSER/SIASG e do Projeto Básico, prevalecem estas últimas;



- 6.2. Carta-Proposta** contendo os dados da empresa (razão social da empresa, endereço, fone/fax, e-mail), descrição dos serviços ofertados, prazo de execução, prazo de validade da Proposta e valor total proposto em algarismo e por extenso, data base (mês de referência), em conformidade com as quantidades, unidades e especificações previstas no **Projeto Básico**;
- 6.3.** Prazo de validade da Proposta de Preços: não inferior a **90 (noventa) dias consecutivos**, a contar da data da sessão de abertura.
- 6.4.** Prazo de início de execução: **até 05 (cinco) dias úteis**, contados a partir da data de assinatura da **Ordem de Serviço**.
- 6.5.** A Carta-Proposta deverá ser um anexo do Edital, mas licitante poderá utilizar modelo próprio, desde que contenha todas as informações pertinentes, de forma que não altere e/ou descaracterize a substância do modelo indicado.
- 6.6.** O CNPJ registrado na Carta-Proposta deverá ser o mesmo da Nota Fiscal emitida por ocasião do pagamento do objeto contratado.
- 6.7. Planilha Orçamentária** com indicação dos preços unitários e totais de cada item, em algarismos, e o valor total da Proposta em algarismos e por extenso, em Real (R\$), de acordo com as unidades e os quantitativos determinados na Planilha Orçamentária Base contida no Projeto Básico;
- 6.7.1.** Somente serão aceitos preços com até 02 (duas) casas decimais após a vírgula, conforme dispõe a Lei Federal nº 9.069/1995.
- 6.8. Planilha de Composição de Preços Unitários** por item ofertado, em conformidade com a Planilha Orçamentária, constando unidades e insumos com respectivos consumos, discriminando os percentuais de **Benefício e Despesas Indiretas-BDI e Encargos Sociais** aplicados;
- 6.8.1.** A Proposta deverá contemplar o salário normativo da Categoria de acordo com a Convenção Coletiva de Trabalho vigente.
- 6.8.2.** Cada licitante deverá elaborar suas composições de custos incluindo todos os materiais, equipamentos e mão de obra que entenderem necessários para a conclusão do serviço, de acordo com a especificação técnica.
- 6.8.3.** Nos preços cotados deverão estar inclusos os encargos sociais e trabalhistas, todos os equipamentos, instrumentos, ferramentas e máquinas necessários ao desenvolvimento dos trabalhos, enfim, quaisquer outras despesas necessárias à realização dos serviços, bem assim, deduzidos quaisquer descontos que venham a ser concedidos.
- 6.8.4.** Os impostos, as taxas, as despesas indiretas e o lucro bruto da licitante deverão estar considerados em item específico, **Benefício e Despesas Indiretas-BDI**.
- 6.8.5.** A ausência de preços na **Planilha de Composição de Preços Unitários** implicará na desclassificação da Proposta da licitante.
- 6.9. Planilha de Composição de Benefício de Despesas Indiretas-BDI**, com no máximo **02 (duas)** casas decimais após a vírgula;
- 6.9.1.** A licitante poderá utilizar modelo próprio, desde que contenha todas as informações pertinentes e atenda a legislação vigente.
- 6.9.2.** A composição de **Benefício e Despesas Indiretas-BDI** deverá observar a Súmula nº 254/2010-TCU que estabelece que o **Imposto**



de Renda Pessoa Jurídica-IRPJ e Contribuição Social sobre o Lucro Líquido-CSLL não se consubstanciam em despesas indiretas passíveis de inclusão do **Benefício e Despesas Indiretas-BDI**. Os tributos **Imposto de Renda Pessoa Jurídica-IRPJ e Contribuição Social sobre o Lucro Líquido-CSLL** não deverão integrar o cálculo do **Benefício e Despesas Indiretas-BDI**, nem tampouco a planilha de custo direto, por se constituírem em tributos de natureza direta e personalíssima.

6.9.3. Os itens **'Administração Local'** e **'Custos com Mobilização/Desmobilização'** devem compor a Planilha Orçamentária dos custos diretos, não sendo permitido inclusão na composição de **Benefício e Despesas Indiretas-BDI**, conforme entendimento pacificado do **Tribunal de Contas da União-TCU**.

6.10. Planilha de Composição de Encargos Trabalhistas e Sociais com no máximo **02 (duas)** casas decimais após a vírgula.

6.10.1. A licitante poderá utilizar modelo próprio, desde que contenha todas as informações pertinentes e atenda a legislação vigente.

6.11. Os documentos exigidos nas **alíneas "6.7"** a **"6.10"** acima elencados deverão, necessariamente, ser assinados pelo **representante legal da licitante** e pelo **Responsável Técnico**, devidamente registrado no **Conselho Regional de Engenharia e Agronomia-CREA**, com identificação e número do seu registro, nos termos dos artigos 7º e 14, da Lei Federal nº 5.194, de 24 de dezembro de 1966, e da Resolução nº 282, de 24 de agosto de 1983, do **Conselho Federal de Engenharia e Agronomia-CONFEA**. A Carta-Proposta deverá ser assinada pelo representante legal da empresa licitante.

6.12. Todas as especificações do objeto contidas na proposta vinculam à Contratada.

6.13. Nos valores propostos estarão inclusos todos os custos operacionais, encargos previdenciários, trabalhistas, tributários, comerciais e quaisquer outros que incidam direta ou indiretamente no fornecimento dos bens ou serviços.

6.14. Os preços ofertados, tanto na proposta inicial, quanto na etapa de lances, serão de exclusiva responsabilidade do licitante, não lhe assistindo o direito de pleitear qualquer alteração sob alegação de erro, omissão ou qualquer outro pretexto.

6.15. O prazo de validade da proposta é fixado em 90 (noventa) dias, a contar da data de sua apresentação.

6.16. Os licitantes devem respeitar os preços máximos estabelecidos nas normas de regência de contratações públicas, quando participarem de licitações públicas.

6.17. No caso de alguma inconsistência no descritivo dos itens entre o Edital e o constante na plataforma da CONCORRÊNCIA, deverá ser considerado o descritivo do Edital.

6.18. Os documentos listados no item da HABILITAÇÃO deverão ser anexados no sistema juntamente com o cadastro da proposta, previamente à abertura da sessão pública e sua ausência ensejará em desclassificação.

7. DA ABERTURA DA SESSÃO PÚBLICA, CLASSIFICAÇÃO DAS PROPOSTAS E FORMULAÇÃO DOS LANCES

7.1. A abertura da presente licitação dar-se-á em sessão pública, por meio de sistema eletrônico, na data, horário e local indicados neste Edital.

7.2. O Agente de Contratações verificará as propostas apresentadas, desclassificando desde logo aquelas que não estejam em conformidade com os requisitos estabelecidos neste Edital, que contenham vícios insanáveis ou que não apresentem as especificações técnicas exigidas no Projeto Básico.

7.3. Também será desclassificada a proposta que identifique o licitante.



ESTADO DO MARANHÃO
PREFEITURA MUNICIPAL DE SANTA LUZIA DO PARUÁ
12.511.093/0001-06



- 7.4.A** desclassificação será sempre fundamentada e registrada no sistema, com acompanhamento em tempo real por todos os participantes.
- 7.5.A** não desclassificação da proposta não impede o seu julgamento definitivo em sentido contrário, levado a efeito na fase de aceitação.
- 7.6.O** sistema ordenará automaticamente as propostas classificadas, sendo que somente estas participarão da fase de lances.
- 7.7.Iniciada** a etapa competitiva, os licitantes deverão encaminhar lances exclusivamente por meio do sistema eletrônico, sendo imediatamente informados do seu recebimento e do valor consignado no registro.
- 7.8.O** lance deverá ser ofertado pelo valor global proposto.
- 7.9.Os** licitantes poderão oferecer lances sucessivos, observando o horário fixado para abertura da sessão e as regras estabelecidas no Edital.
- 7.10.O** licitante somente poderá oferecer lance de valor inferior ao último por ele ofertado e registrado pelo sistema.
- 7.11.O** intervalo mínimo de diferença de valores entre os lances, que incidirá tanto em relação aos lances intermediários quanto em relação à proposta que cobrir a melhor oferta deverá ser de no mínimo R\$ 100,00 (cem reais).
- 7.12.Será** adotado o modo de disputa aberto, em que os licitantes apresentarão lances públicos e sucessivos.
- 7.13.A** etapa competitiva, de envio de lances na sessão pública, durará dez minutos, com prorrogações sucessivas a partir dos dois minutos finais sempre que houver lance.
- 7.14.Encerrados** os prazos estabelecidos nos itens “9.12” e “9.13”, o sistema ordenará os lances em ordem crescente de vantajosidade.
- 7.15.Na** hipótese de o sistema eletrônico desconectar para o Agente de Contratações no decorrer da etapa de envio de lances da sessão pública e permanecer acessível aos licitantes, os lances continuarão sendo recebidos, sem prejuízo dos atos realizados.
- 7.16.Quando** a desconexão do sistema eletrônico para o Agente de Contratações persistir por tempo superior a dez minutos, a sessão pública será suspensa e reiniciada somente decorridas vinte e quatro horas após a comunicação do fato aos participantes, no sítio eletrônico <https://www.gov.br/compras/pt-br>.
- 7.17.Durante** a fase de lances não serão aceitos dois ou mais lances de mesmo valor, prevalecendo aquele que for recebido e registrado primeiro.
- 7.18.Durante** o transcurso da sessão pública, os licitantes serão informados, em tempo real, do valor do menor lance registrado, vedada a identificação do licitante.
- 7.19.No** caso de desconexão com o Agente de Contratações, no decorrer da etapa competitiva da licitação, o sistema eletrônico poderá permanecer acessível aos licitantes para a recepção dos lances.
- 7.20.Quando** a desconexão do sistema eletrônico para o Agente de Contratações persistir por tempo superior a dez minutos, a sessão pública será suspensa e reiniciada somente após decorridas vinte e quatro horas da comunicação do fato pelo Agente de Contratações aos participantes, no sítio eletrônico utilizado para divulgação.
- 7.21.Caso** o licitante não apresente lances, concorrerá com o valor de sua proposta.
- 7.22.Em** relação a itens não exclusivos para participação de microempresas e empresas de pequeno porte, uma vez encerrada a etapa de lances, o sistema identificará as microempresas e empresas de pequeno porte participantes, procedendo à comparação com os valores da primeira colocada, se esta for empresa de maior porte, assim como das demais classificadas, para o fim de aplicar-se o disposto nos artigos 44 e 45 da LC nº 123, de 2006.
- 7.23.Nessas** condições, as propostas de microempresas e empresas de pequeno porte que se encontrarem na faixa de até 5% (cinco por cento) acima da melhor proposta ou melhor lance serão consideradas empatadas com a primeira colocada.
- 7.24.A** melhor classificada nos termos do item anterior terá o direito de encaminhar uma última oferta para desempate, obrigatoriamente em valor inferior ao da primeira colocada, no prazo disposto e controlado pelo sistema, contados após a comunicação automática para



tanto.

- 7.25. Caso a microempresa ou a empresa de pequeno porte melhor classificada desista ou não se manifeste no prazo estabelecido, serão convocadas as demais licitantes microempresas e empresas de pequeno porte que se encontrem naquele intervalo de 5% (cinco por cento), na ordem de classificação, para o exercício do mesmo direito, no prazo estabelecido no subitem anterior.
- 7.26. No caso de equivalência dos valores apresentados pelas microempresas e empresas de pequeno porte que se encontrem nos intervalos estabelecidos nos subitens anteriores, será realizado sorteio entre elas para que se identifique aquela que primeiro poderá apresentar melhor oferta.
- 7.27. A ordem de apresentação pelos licitantes é utilizada como um dos critérios de classificação, de maneira que só poderá haver empate entre propostas iguais (não seguidas de lances), ou entre lances finais da fase fechada do modo de disputa aberto e fechado.
- 7.28. Havendo eventual empate entre propostas ou lances, o critério de desempate será aquele previsto no art. 60 da Lei nº 14.133/2021.
- 7.29. Encerrada a etapa de envio de lances da sessão pública, o Agente de Contratações deverá encaminhar, pelo sistema eletrônico, contraproposta ao licitante que tenha apresentado o melhor preço, para que seja obtida melhor proposta, vedada a negociação em condições diferentes das previstas neste Edital.
- 7.30. A negociação será realizada por meio do sistema, podendo ser acompanhada pelos demais licitantes.
- 7.31. Quando houver apenas um item por lote, o sistema ao final da sessão de disputa automaticamente atualizará a proposta do fornecedor pelo melhor lance ofertado. No entanto quando se tratar de mais de um item por lote o Agente de Contratações solicitará ao licitante melhor classificado que, no prazo mínimo de 02 (duas) horas, envie, através do sistema, a proposta adequada ao último lance ofertado após a negociação realizada, acompanhada, se for o caso, dos documentos complementares, quando necessários à confirmação daqueles exigidos neste Edital e já apresentados.
- 7.32. Após a negociação do preço, o Agente de Contratações iniciará a fase de aceitação e julgamento da proposta.

8. DA ACEITABILIDADE DA PROPOSTA

- 8.1. Encerrada a etapa de negociação, o Agente de Contratações examinará a proposta classificada em primeiro lugar quanto à adequação ao objeto e à compatibilidade do preço em relação ao máximo estipulado para contratação neste Edital e em seus documentos complementares.
- 8.2. Será desclassificada a proposta ou o lance vencedor, que apresentar preço final superior ao preço máximo fixado, ou que apresentar preço manifestamente inexequível, salvo comprovação de oscilação de mercado ocorrido após a elaboração dos orçamentos até a data de abertura das propostas.
- 8.3. Qualquer interessado poderá requerer que se realizem diligências para aferir a exequibilidade e a legalidade das propostas, devendo apresentar as provas ou os indícios que fundamentam a suspeita.
- 8.4. Na hipótese de necessidade de suspensão da sessão pública para a realização de diligências, com vistas ao saneamento das propostas, a sessão pública somente poderá ser reiniciada mediante aviso prévio no sistema com, no mínimo, 24 (vinte e quatro) horas de antecedência, e a ocorrência será registrada em ata; - O Agente de Contratações poderá convocar o licitante para enviar documento digital complementar, por meio de funcionalidade disponível no sistema, no prazo mínimo 02 (duas) horas, sob pena de não aceitação da proposta.
- 8.5. O prazo estabelecido poderá ser prorrogado pelo Agente de Contratações por solicitação escrita e justificada do licitante, formulada antes de findo o prazo, e formalmente aceita pelo Agente de Contratações.



- 8.6.** Dentre os documentos passíveis de solicitação pelo Agente de Contratações, destacam-se os que contenham as características do material ofertado, tais como: marca, modelo, tipo, fabricante e procedência, além de outras informações pertinentes, a exemplo de catálogos, folhetos ou propostas, encaminhados por meio eletrônico, ou, se for o caso, por outro meio e prazo indicados pelo Agente de Contratações, sem prejuízo do seu ulterior envio pelo sistema eletrônico, sob pena de não aceitação da proposta.
- 8.7.** Se a proposta ou lance vencedor for desclassificado, o Agente de Contratações examinará a proposta ou lance subsequente, e, assim sucessivamente, na ordem de classificação.
- 8.7.1.** Se tratando de Lote, a desclassificação de um único item do lote implicará na desclassificação da proposta para todo o lote, ou seja, a proposta somente será aceita se atender aos requisitos para todos os itens que compõem o lote.
- 8.8.** Havendo necessidade, o Agente de Contratações suspenderá a sessão, informando no “chat” a nova data e horário para a sua continuidade.
- 8.9.** O Agente de Contratações deverá encaminhar, por meio do sistema eletrônico, contraproposta ao licitante que apresentou o lance mais vantajoso, com o fim de negociar a obtenção de melhor preço, vedada a negociação em condições diversas das previstas neste Edital.
- 8.10.** Também nas hipóteses em que o Agente de Contratações não aceitar a proposta e passar à subsequente, poderá negociar com o licitante para que seja obtido preço melhor.
- 8.11.** A negociação será realizada por meio do sistema, podendo ser acompanhada pelos demais
- 8.12.** licitantes pelo “chat”.

9. DO JULGAMENTO DA PROPOSTA

- 9.1.** Para julgamento, será adotado o critério de MENOR PREÇO GLOBAL, observados o valor máximo aceitável para adjudicação, os prazos para fornecimento, as especificações técnicas, parâmetros mínimos de desempenho e qualidade e demais condições definidas neste Edital.
- 9.2.** O Agente de Contratações anunciará o licitante detentor da proposta ou lance de menor valor imediatamente após a fase de aceitação das propostas ou, quando for o caso, após negociação e decisão pelo Agente de Contratações acerca da aceitação do lance de menor valor.
- 9.3.** Se a proposta de menor valor não for aceitável ou se o licitante desatender às exigências de habilitação, o Agente de Contratações poderá examinar a proposta subsequente, verificando a sua aceitabilidade e verificando as condições de habilitação do proponente, na ordem de classificação, ordenada e sucessivamente, até a apuração de uma proposta que atenda ao edital, sendo o respectivo licitante declarado vencedor.
- 9.4.** No caso de discordância entre valores numéricos e por extenso, prevalecerão estes últimos e, entre preços unitários e totais, os primeiros.
- 9.5.** Serão desclassificadas as propostas que conflitem com as normas deste Edital ou da legislação em vigor.
- 9.6.** Serão desclassificadas as propostas que:
- 9.6.1.** Contiverem vícios insanáveis;
- 9.6.2.** Não obedecerem às especificações técnicas pormenorizadas no edital;
- 9.6.3.** Apresentarem preços inexequíveis nos termos do § 4º, artigo 59, da Lei 14.133/2021, ou permanecerem acima do orçamento estimado para a contratação;
- 9.6.4.** Não tiverem sua exequibilidade demonstrada, quando exigido pela Administração;
- 9.6.5.** Apresentarem desconformidade com quaisquer outras exigências do edital, desde que insanável.



ESTADO DO MARANHÃO
PREFEITURA MUNICIPAL DE SANTA LUZIA DO PARÁ
12.511.093/0001-06



- 9.7.** A verificação da conformidade das propostas poderá ser feita exclusivamente em relação à proposta mais bem classificada.
- 9.8.** O Agente de Contratações poderá realizar diligências para aferir a exequibilidade das propostas ou exigir dos licitantes que ela seja demonstrada.
- 9.9.** No caso de obras e serviços de engenharia e arquitetura, para efeito de avaliação da exequibilidade e de sobrepreço, serão considerados o preço global, os quantitativos e os preços unitários tidos como relevantes, observado o critério de aceitabilidade de preços unitário e global a ser fixado no edital, conforme as especificidades do mercado correspondente.
- 9.10.** Nas contratações de obras e serviços de engenharia, será indicio de inexecução proposta que for inferior a 75% (setenta e cinco por cento) do valor orçado pela Administração.
- 9.11.** Em caso de empate entre duas ou mais propostas, serão utilizados os seguintes critérios de desempate, nesta ordem:
- I- Disputa final, hipótese em que os licitantes empatados poderão apresentar nova proposta em ato contínuo à classificação;
 - II- Avaliação do desempenho contratual prévio dos licitantes, para a qual deverão preferencialmente ser utilizados registros cadastrais para efeito de atesto de cumprimento de obrigações previstos nesta Lei;
 - III - Desenvolvimento pelo licitante de ações de equidade entre homens e mulheres no ambiente de trabalho, conforme regulamento;
 - IV - Desenvolvimento pelo licitante de programa de integridade, conforme orientações dos órgãos de controle.
- 9.12.** Em igualdade de condições, se não houver desempate, será assegurada preferência, sucessivamente, aos bens e serviços produzidos ou prestados por:
- I- Empresas estabelecidas no território do Estado ou do Distrito Federal do órgão ou entidade da Administração Pública estadual ou distrital licitante ou, no caso de licitação realizada por órgão ou entidade de Município, no território do Estado em que este se localize;
 - II- Empresas brasileiras;
 - III- - Empresas que invistam em pesquisa e no desenvolvimento de tecnologia no País;
 - IV- - Empresas que comprovem a prática de mitigação, nos termos da Lei nº 12.187, de 29 de dezembro de 2009.
- § 2º As regras previstas nos subitens 8.6 e 8.7 não prejudicarão a aplicação do disposto no art. 44 da Lei Complementar nº 123, de 14 de dezembro de 2006.
- 9.13** Caso persista o empate o mesmo será regido em conformidade com o dispositivo contido na **SEGES/MGI N° 79, DE 12 DE SETEMBRO DE 2024.**
- 9.13.** Definido o resultado do julgamento, a Administração poderá negociar condições mais vantajosas com o primeiro colocado.
- 9.14.** A negociação poderá ser feita com os demais licitantes, segundo a ordem de classificação inicialmente estabelecida, quando o primeiro colocado, mesmo após a negociação, for desclassificado em razão de sua proposta permanecer acima do preço máximo definido pela Administração.



9.15. A negociação será conduzida pelo agente de contratação ou comissão de contratação, na forma de regulamento, e, depois de concluída, terá seu resultado divulgado a todos os licitantes e anexado aos autos do processo licitatório

10. DO ENCAMINHAMENTO DA PROPOSTA READEQUADA

10.1. Ao final do certame, deverá o licitante vencedor atualizar a proposta com os descontos ofertados de forma homogênea, **mantendo-se a proporção de desconto para cada item em relação a Planilha Original da Licitação**, a fim de evitar jogo de planilhas. A Planilha Atualizada deverá ser anexada após o término da sessão de lances e deverá estar assinada pelo representante legal da empresa e por seu responsável técnico. Será concedido um mínimo de 02 (duas) horas, sob pena de desclassificação do licitante em caso de não envio dentro do prazo estabelecido.

11. DOS DOCUMENTOS DE HABILITAÇÃO

11.1. Como condição prévia ao exame da documentação de habilitação do licitante detentor da proposta classificada em primeiro lugar, os Agentes de Contratação verificarão o eventual descumprimento das condições de participação, especialmente quanto à existência de sanção que impeça a participação no certame ou a futura contratação, mediante a consulta aos seguintes cadastros:

11.1.1. SICAF;

11.1.2. Consulta Consolidada de Pessoa Jurídica do Tribunal de Contas da União (<https://certidoes-apf.apps.tcu.gov.br/>)

11.1.3. A consulta aos cadastros será realizada em nome da empresa licitante e também de seu sócio majoritário, por força do artigo 12 da Lei nº 8.429, de 1992, que prevê, dentre as sanções impostas ao responsável pela prática de ato de improbidade administrativa, a proibição de contratar com o Poder Público, inclusive por intermédio de pessoa jurídica da qual seja sócio majoritário.

11.1.3.1. Caso conste na Consulta de Situação do Fornecedor a existência de Ocorrências Impeditivas Indiretas, o gestor diligenciará para verificar se houve fraude por parte das empresas apontadas no Relatório de Ocorrências Impeditivas Indiretas.

11.1.3.2. A tentativa de burla será verificada por meio dos vínculos societários, linhas de fornecimento similares, dentre outros.

11.1.3.3. O licitante será convocado para manifestação previamente à sua desclassificação.

11.1.4. Constatada a existência de sanção, os Agentes de Contratação reputarão o licitante inabilitado, por falta de condição de participação.

11.1.5. No caso de inabilitação, haverá nova verificação, pelo sistema, da eventual ocorrência do empate ficto, previsto nos arts. 44 e 45 da Lei Complementar nº 123, de 2006, seguindo-se a disciplina antes estabelecida para aceitação da proposta subsequente.

11.2. É dever do licitante atualizar previamente as comprovações constantes do SICAF para que estejam vigentes na data da abertura da sessão pública, ou encaminhar, em conjunto com a apresentação da proposta, a respectiva documentação atualizada.

11.3. O descumprimento do subitem acima implicará a inabilitação do licitante, exceto se a consulta aos sítios eletrônicos oficiais emissores de certidões feita pelos Agentes de Contratação lograr êxito em encontrar a(s) certidão(ões) válida(s), conforme art. 43, §3º, do Decreto 10.024, de 2019.

11.4. Havendo a necessidade de envio de documentos de habilitação complementares, necessários à confirmação daqueles exigidos neste Edital e já apresentados, o licitante



ESTADO DO MARANHÃO
PREFEITURA MUNICIPAL DE SANTA LUZIA DO PARÁ
12.511.093/0001-06



será convocado a encaminhá-los, em formato digital, via sistema, no prazo de **02 (duas) horas**, sob pena de inabilitação.

- 11.5.** Somente haverá a necessidade de comprovação do preenchimento de requisitos mediante apresentação dos documentos originais não-digitais quando houver dúvida em relação à integridade do documento digital.
- 11.6.** Não serão aceitos documentos de habilitação com indicação de CNPJ/CPF diferentes, salvo aqueles legalmente permitidos.
- 11.6.1.** Se o licitante for a matriz, todos os documentos deverão estar em nome da matriz, e se o licitante for a filial, todos os documentos deverão estar em nome da filial, exceto aqueles documentos que, pela própria natureza, comprovadamente, forem emitidos somente em nome da matriz.
- 11.6.2.** Serão aceitos registros de CNPJ de licitante matriz e filial com diferenças de números de documentos pertinentes ao CND e ao CRF/FGTS, quando for comprovada a centralização do recolhimento dessas contribuições.
- 11.7.** Ressalvado o disposto no item 11.4, os licitantes deverão encaminhar, nos termos deste Edital, a documentação relacionada nos itens a seguir, para fins de habilitação:

11.8. HABILITAÇÃO JURÍDICA

- 11.8.1.** Cédula de identidade do empresário (no caso de microempreendedor individual, ou empresário, ou empresa individual de responsabilidade limitada - EIRELI), ou de todos os sócios (no caso de sociedade civil ou empresarial), ou do presidente (no caso de cooperativa, fundação ou sociedade anônima); e
- 11.8.2.** No caso de empresário individual: inscrição no Registro Público de Empresas Mercantis, a cargo da Junta Comercial da respectiva sede; ou
- 11.8.3.** Em se tratando de microempreendedor individual – MEI: Certificado da Condição de Microempreendedor Individual - CCMEI; ou
- 11.8.4.** No caso de sociedade empresária ou empresa individual de responsabilidade limitada - EIRELI: ato constitutivo, estatuto ou contrato social em vigor, com todas as suas eventuais alterações ou consolidado, devidamente registrado na Junta Comercial da respectiva sede, acompanhado de documento comprobatório de seus administradores; ou
- 11.8.5.** No caso de sociedade simples: Inscrição do ato constitutivo no Registro Civil das Pessoas Jurídicas do local de sua sede, acompanhada de prova da indicação dos seus administradores; ou
- 11.8.6.** No caso de cooperativa: ata de fundação e estatuto social em vigor, com a ata da assembleia que o aprovou, devidamente arquivado na Junta Comercial ou inscrito no Registro Civil das Pessoas Jurídicas da respectiva sede, bem como o registro de que trata o art. 107 da Lei nº 5.764, de 1971; ou
- 11.8.7.** Decreto de autorização, em se tratando de empresa ou sociedade estrangeira em funcionamento no País, e ato de registro ou autorização para funcionamento expedido pelo órgão competente, quando a atividade assim o exigir.

11.9. A REGULARIDADE FISCAL E TRABALHISTA será comprovada mediante a apresentação dos seguintes documentos:

- 11.9.1.** Prova de inscrição no Cadastro Nacional de Pessoas Jurídicas ou no Cadastro de Pessoas Físicas, conforme o caso;



- 11.9.2. Prova de inscrição no Cadastro de Contribuintes Estadual ou Municipal, se houver, relativo ao domicílio ou sede do licitante, pertinente ao seu ramo de atividade e compatível com o objeto contratual.
- 11.9.3. Prova de regularidade com a Fazenda Federal do domicílio ou sede do licitante, mediante a apresentação da Certidão Negativa de Débitos ou Positiva com efeitos negativos Relativos aos Débitos Federais e à Dívida Ativa da União;
- 11.9.4. Prova de regularidade com a Fazenda Estadual do domicílio ou sede do licitante, mediante a apresentação das Certidão Negativa ou Positiva com efeitos negativos de Débito e Certidão Negativa ou Positiva com efeitos negativos de Dívida Ativa;
- 11.9.5. Prova de regularidade com a Fazenda Municipal do domicílio ou sede do licitante mediante a apresentação das Certidão Negativa ou Positiva com efeitos negativos de Débitos e Certidão Negativa ou Positiva com efeitos negativos de Dívida Ativa;
- 11.9.6. Quando a prova de regularidade de que trata o item 8.9.5 for comprovada mediante a apresentação de uma única certidão e dela não constar expressamente essa informação, caberá a licitante demonstrar com documentação hábil essa condição.
- 11.9.7. Prova de regularidade relativa ao Fundo de Garantia por Tempo de Serviço-FGTS, mediante a apresentação do Certificado de Regularidade do FGTS-CRF;
- 11.9.8. Prova de inexistência de débitos inadimplidos perante a Justiça do Trabalho, mediante a apresentação da Certidão Negativa de Débitos Trabalhistas-CNDT;

11.10. QUALIFICAÇÃO TÉCNICA

a) **Registro ou Inscrição e Quitação da Pessoa Jurídica no Conselho Regional de Engenharia, Arquitetura e Agronomia - CREA e/ou pelo Conselho de Arquitetura e Urbanismo – CAU e/ou Conselho Regional de Técnicos Industriais – CRT** da região sede da Empresa. No ato da assinatura do contrato a licitante vencedora sediada em outras regiões de jurisdição do CREA/CAU/CRT deverá apresentar visto do CREA – MA/CAU – MA/CRT – MA;

b) **Certidão de Registro e Quitação de Pessoa Física, no Conselho Regional de Engenharia e Agronomia-CREA, do Engenheiro Civil, Responsável Técnico** pela execução dos serviços comuns de engenharia, devendo comprovar seu vínculo com a empresa proponente.

b.1) Os profissionais indicados como responsáveis técnicos deverão comprovar o vínculo com a empresa por meio do contrato social, contrato ou termo de prestação de serviço, ou ata de eleição da diretoria que comprove que o responsável técnico está ligado à empresa, conforme autoriza o Acórdão n.º 2607/2011 – PLENÁRIO - TCU. Quando tratar -se de dirigente ou sócio da empresa licitante, tal comprovação será feita por meio do ato constitutivo dessa e certidão do CREA/CAU devidamente atualizada.

b.2) Quando o **Responsável Técnico** indicado for dirigente ou sócio da licitante, tal comprovação será feita através do **Ato Constitutivo** da empresa ou **Certidão do Conselho Regional de Engenharia e Agronomia-CREA**, devidamente atualizada.

b.3) Em caso de **não comprovação de vínculo empregatício**, o licitante poderá apresentar, em substituição, uma **Declaração de Contratação Futura**, declarando que o **Responsável Técnico** será futuramente contratado pela empresa. A Declaração deverá ser assinada conjuntamente pelo Representante Legal do licitante e pelo **Responsável Técnico** indicado e cujo vínculo será posteriormente comprovado.

b.4) É vedada a indicação de um mesmo **Responsável Técnico** por mais de uma empresa proponente, fato este que **inabilitará todas as envolvidas**.



c) Qualificação Técnico-Profissional:

c.1) comprovação do **Responsável Técnico**, indicado na **alínea “b”**, é detentor de **Anotação de Responsabilidade Técnica-ART** registrada no **Conselho Regional de Engenharia e Agronomia-CREA**, acompanhado da respectiva **Certidão de Acervo Técnico-CAT**, demonstrando que tenha executado serviço relativo, com características técnicas similares ao objeto.

c.2) deverão constar, preferencialmente, das Certidões de Acervo Técnico ou dos Atestados de Capacidade Técnicos registrados no **Conselho Regional de Engenharia e Agronomia-CREA**, em destaque, os seguintes dados: data de início e término dos serviços, local de execução, nome do CONTRATANTE e da CONTRATADA, nome dos responsáveis técnicos, seus títulos profissionais e números de registros no **Conselho Regional de Engenharia e Agronomia-CREA**, especificações técnicas dos serviços e os quantitativos executados;

c.3) quando a certidão e/ou atestado não for emitida pelo contratante principal dos serviços, deverá ser juntada à documentação pelo menos um dos seguintes documentos:

c.3.1) Declaração formal do contratante principal confirmando que a licitante tenha participado da execução do serviço objeto do Contrato Administrativo; ou

c.3.2) Autorização da subcontratação pelo contratante principal, em que conste o nome da licitante subcontratada para o qual se está emitindo o atestado; ou

c.3.3) Contrato Administrativo firmado entre contratado principal e a licitante subcontratada, devidamente registrado no Conselho de Classe Competente;

c.3.4) a não apresentação de documentação comprobatória prevista nas alíneas anteriores não importará na inabilitação sumária da licitante, mas a sujeitará à diligência documental pelo Pregoeiro. Caso não sejam confirmadas as informações contidas nos atestados fornecidos, a licitante será considerada inabilitada para o certame.

c.4) Não será aceito **Certidão de Acervo Técnico-CAT** ou **Atestado** de Projeto, Fiscalização, Supervisão, Gerenciamento, Controle Tecnológico ou Assessoria Técnica.

d) Qualificação Técnico-Operacional:

d.1) Atestado (s) de capacidade técnica – operacional que comprove(m) que a licitante tenha executado para órgão ou entidade da administração pública direta ou indireta, federal, estadual, municipal, ou ainda, para empresas privadas, obra/serviços de características técnicas similares as do objeto da presente licitação.

d.1.1) deverão constar, preferencialmente, dos Atestados de Capacidade Técnicos registrados no **Conselho Regional de Engenharia e Agronomia-CREA**, em destaque, os seguintes dados: data de início e término dos serviços, local de execução, nome do CONTRATANTE e da CONTRATADA, nome dos responsáveis técnicos, seus títulos profissionais e números de registros no **Conselho Regional de Engenharia e Agronomia-CREA**, especificações técnicas dos serviços e os quantitativos executados;

d.1.2) quando a certidão e/ou atestado não for emitida pelo contratante principal dos serviços, deverá ser juntada à documentação pelo menos um dos seguintes documentos:

d.1.2.1) Declaração formal do contratante principal confirmando que a licitante tenha participado da execução do serviço objeto do Contrato Administrativo; ou

d.1.2.2) Autorização da subcontratação pelo contratante principal, em que conste o nome da licitante subcontratada para o qual se está emitindo o atestado; ou

d.1.2.3) Contrato Administrativo firmado entre contratado principal e a licitante subcontratada, devidamente registrado no Conselho de Classe Competente;



ESTADO DO MARANHÃO
PREFEITURA MUNICIPAL DE SANTA LUZIA DO PARÁ
12.511.093/0001-06



d.1.2.4) a não apresentação de documentação comprobatória prevista nas alíneas anteriores não importará na inabilitação sumária da licitante, mas a sujeitará à diligência documental pelo Pregoeiro. Caso não sejam confirmadas as informações contidas nos atestados fornecidos, a licitante será considerada inabilitada para o certame.

d.1.3) Para fins de comprovação de Qualificação Técnico-Operacional será aceito o somatório de atestados;

d.1.4) Não será aceito **Certidão de Acervo Técnico-CAT** ou **Atestado** de Projeto, Fiscalização, Supervisão, Gerenciamento, Controle Tecnológico ou Assessoria Técnica.

e) **Declaração formal** indicando o **Responsável Técnico** que se responsabilizará pela execução dos serviços, com nome, profissão, RG, CPF e número do Registro Profissional;

e.1) O profissional indicado para fins de comprovação da capacitação técnico-profissional deverá ser o responsável pelo acompanhamento da execução dos serviços de que tratam o objeto desta licitação, admitindo-se a substituição por profissionais de experiência equivalente ou superior, desde que previamente aprovada pela CONTRATANTE;

f) **Declaração formal que irá disponibilizar e apresentar relação explícita das instalações, equipamentos e pessoal técnico especializado**, considerando o mínimo essencial para o cumprimento do Contrato Administrativo decorrente da licitação, em papel timbrado da licitante, vedadas as exigências de propriedade e de localização prévia.

g) **Licença Ambiental** emitida pelo órgão competente estadual ou delegação municipal.;

11.10.1.1. Declaração da própria licitante de que visitou o local da obra, para constatar as condições de execução e peculiaridades inerentes à natureza dos trabalhos, se inteirou dos dados indispensáveis à apresentação da proposta, e que os preços a serem propostos cobrirão quaisquer despesas que incidam ou venham a incidir sobre a execução do objeto licitado, ou, **Declaração de que conhece os locais dos serviços e suas circunvizinhanças**, que se inteirou das mesmas, avaliou os problemas futuros e que os custos propostos cobrem quaisquer dificuldades decorrentes da execução dos serviços licitados, tendo obtido todas as informações necessárias para elaboração da proposta e execução do contrato, conforme modelo apresentado no **ANEXO V – Declaração de Visita**.

11.10.1.2. Qualquer informação adicional relativa à localização da obra, se necessária, poderá ser fornecida pela Secretaria Municipal de Obras;

11.10.1.3. A visita deverá ser agendada no prazo de até 02 (dois) dias úteis antes da data da licitação, através do e-mail cplprefeituraslp@gmail.com.

11.10.1.4. Os custos de visita aos locais das obras/serviços correrão por exclusiva conta da licitante.

11.11. QUALIFICAÇÃO ECONÔMICO-FINANCEIRA:

a) **Balço patrimonial e demonstrações contábeis dos 02 (dois) últimos exercícios sociais**, já exigíveis e apresentados na forma da lei, que comprovem a boa situação financeira da empresa, vedada a sua substituição por balancetes ou balanços provisórios, podendo ser atualizados por índices oficiais quando encerrado há mais de 3 (três) meses da data de apresentação da proposta;

b) No caso de empresa constituída no exercício social vigente, admite-se a apresentação de balanço patrimonial referente ao período de existência da sociedade;

c) É admissível o balanço intermediário, se decorrer de lei ou contrato social/estatuto social.

d) Caso o licitante seja cooperativa, tais documentos deverão ser acompanhados da última auditoria contábil-financeira, conforme dispõe o artigo 112 da Lei nº 5.764, de 1971,



ESTADO DO MARANHÃO
PREFEITURA MUNICIPAL DE SANTA LUZIA DO PARÁ
12.511.093/0001-06



ou de uma declaração, sob as penas da lei, de que tal auditoria não foi exigida pelo órgão fiscalizador;

e) A comprovação da situação financeira da empresa será constatada mediante obtenção de índices de Liquidez Geral (LG), Solvência Geral (SG) e Liquidez Corrente (LC), iguais ou superiores a 1 (um) resultantes da aplicação das fórmulas:

$$LG = \frac{\text{Ativo Circulante} + \text{Realizável a Longo Prazo}}{\text{Passivo Circulante} + \text{Passivo Não Circulante}}$$

$$SG = \frac{\text{Ativo Total}}{\text{Passivo Circulante} + \text{Passivo Não Circulante}}$$

$$LC = \frac{\text{Ativo Circulante}}{\text{Passivo Circulante}}$$

e.1) Na ocorrência de não apresentação ou de algum equívoco na elaboração destes cálculos, tendo a Licitante fornecido dados que possibilitem a verificação e correção dos mesmos, não será motivo de inabilitação;

e.2) As licitantes que apresentarem resultado menor do que o exigido, deverão comprovar, considerados os riscos para a Administração, o capital mínimo ou o patrimônio líquido mínimo de **10% (dez por cento)** do valor estimado da contratação ou do item pertinente.

11.11.1. As empresas com menos de um exercício financeiro devem cumprir a exigência deste item mediante apresentação de Balanço de Abertura ou do último balanço patrimonial levantado, conforme o caso.

11.11.2. Os balanços emitidos via Sistema Público de Escrituração Fiscal Digital - Sped Fiscal, só será aceito mediante recibo de entrega emitido pelo Sistema, de acordo com o Decreto nº 8.683, de 25 de fevereiro de 2016.

11.12. Relação de Compromissos Firmados: Comprovação por meio de relação dos compromissos assumidos pelo licitante que importem em diminuição de sua capacidade econômico-financeira, excluídas parcelas já executadas de contratos firmado - conforme permissivo do **Art. 69, § 3º da Lei Federal 14.133/21;**

11.12.1. A exigência da referida Declaração é justificada tendo em vista os riscos que a incapacidade financeira da empresa pode causar à Administração Pública Municipal, evitando-se assim, que outros compromissos anteriormente firmados pela empresa, venha a comprometer a sua capacidade de executar o objeto do futuro contrato. Quanto à regra de verificação de 1/12 é em comparação com o Patrimônio Líquido da empresa, esta se alinha à regularidade com a qual será necessário para executar o objeto da licitação, garantindo assim, a capacidade econômico-financeira da mesma.

11.13. Certidão Negativa de Falência e Concordata expedida pelo distribuidor da sede da pessoa jurídica, com data não excedente a 60 (sessenta) dias de antecedência da data de apresentação dos documentos de habilitação, quando não vier expresso o prazo de validade.

11.14. O licitante enquadrado como microempreendedor individual que pretenda auferir os benefícios do tratamento diferenciado previstos na Lei Complementar n. 123/2006, estará dispensado (a) da prova de inscrição nos cadastros de contribuintes estadual e municipal.

11.15. A existência de restrição relativamente à regularidade fiscal não impede que a licitante qualificada como microempresa ou empresa de pequeno porte seja declarada vencedora, uma vez que atenda a todas as demais exigências do edital.



- 11.15.1.**A declaração do vencedor acontecerá no momento imediatamente posterior à fase de habilitação.
- 11.16.**Caso a proposta mais vantajosa seja ofertada por licitante qualificada como microempresa ou empresa de pequeno porte, e uma vez constatada a existência de alguma restrição no que tange à regularidade fiscal, a mesma será convocada para, no prazo de 5 (cinco) dias úteis, após a declaração do vencedor, comprovar a regularização. O prazo poderá ser prorrogado por igual período, a critério da administração pública, quando requerida pelo licitante, mediante apresentação de justificativa.
- 11.17.**A não-regularização fiscal e trabalhista no prazo previsto no subitem anterior acarretará a inabilitação do licitante, sem prejuízo das sanções previstas neste Edital, sendo facultada a convocação dos licitantes remanescentes, na ordem de classificação. Se, na ordem de classificação, seguir-se outra microempresa, empresa de pequeno porte ou sociedade cooperativa com alguma restrição na documentação fiscal e trabalhista, será concedido o mesmo prazo para regularização.
- 11.18.**Havendo necessidade de analisar minuciosamente os documentos exigidos, o Pregoeiro suspenderá a sessão, informando no “chat” a nova data e horário para a continuidade da mesma.
- 11.19.**Será inabilitado o licitante que não comprovar sua habilitação, deixar de apresentar quaisquer dos documentos exigidos para a habilitação, ou apresentá-los em desacordo com o estabelecido neste Edital.
- 11.20.**Nos itens não exclusivos a microempresas, empresas de pequeno porte, em havendo inabilitação, haverá nova verificação, pelo sistema, da eventual ocorrência do empate ficto, previsto nos artigos 44 e 45 da LC nº 123/2006, seguindo-se a disciplina antes estabelecida para aceitação da proposta subsequente.
- 11.21.**Não serão aceitos protocolos de entrega ou de solicitação de documento em substituição aos requeridos no presente edital e seus anexos.
- 11.22.**Constatado o atendimento às exigências fixadas neste edital, o licitante será declarado vencedor.

12.DO ENCAMINHAMENTO DA PROPOSTA E DOCUMENTOS DE HABILITAÇÃO

- 12.1.**A proposta final do licitante vencedor e os documentos exigidos para habilitação, **se necessário e mediante solicitação do Agente de Contratação**, serão remetidos em original, por qualquer processo de cópia reprográfica, autenticada por tabelião de notas, ou por servidor da Administração, desde que conferidos com o original, ou publicação em órgão da imprensa oficial, para análise, no prazo de 02 (dois) dias úteis, à Comissão Permanente de Licitação da Prefeitura Municipal de Santa Luzia do Paruá, situada na Avenida Professor João Moraes de Sousa, 355 – Centro, Santa Luzia do Paruá – MA.
- 12.2.**Será inabilitado ou recusada a aceitação da proposta do licitante que não enviar os documentos no prazo estipulado no item anterior, sem prejuízo das sanções previstas neste Edital.
- 12.3.**O licitante que abandonar o certame, deixando de enviar os documentos indicados neste item, será desclassificado e sujeitar-se-á às sanções previstas neste edital.

13.DOS RECURSOS

- 13.1.**O Agente de Contratações declarará o vencedor e, depois de decorrida a fase de regularização fiscal de microempresa, empresa de pequeno porte ou sociedade cooperativa, se for o caso, concederá o prazo de no mínimo (10) dez minutos, para que



qualquer licitante manifeste a intenção de recorrer, de forma motivada, isto é, indicando contra qual(is) decisão(ões) pretende recorrer e por quais motivos, em campo próprio do sistema.

- 13.2.** A falta de manifestação imediata e motivada da intenção de interpor recurso, no momento da sessão pública desta licitação, implica decadência desse direito, ficando o Agente de Contratações autorizado a encaminhar o processo a Autoridade Competente para adjudicar o objeto à LICITANTE VENCEDORA.
- 13.3.** Havendo quem se manifeste, caberá ao Agente de Contratações verificar a tempestividade e a existência de motivação da intenção de recorrer, para decidir se admite ou não o recurso, fundamentadamente.
 - 13.3.1.** Nesse momento o Agente de Contratações não adentrará no mérito recursal, mas apenas verificará as condições de admissibilidade do recurso.
 - 13.3.2.** A falta de apresentação das razões de recurso, em campo próprio do sistema, também importará a decadência do direito de recurso e, via de consequência, a adjudicação do objeto da licitação à LICITANTE VENCEDORA.
 - 13.4.** A recorrente que tiver sua intenção de recurso aceita deverá registrar as razões do recurso, em campo próprio do sistema, no prazo de 03 (três) dias úteis, ficando as demais LICITANTES, desde logo, intimadas a apresentar contrarrazões, também via sistema, em igual prazo, que começará a correr do término do prazo da recorrente, sendo-lhes assegurada vista imediata dos elementos indispensáveis à defesa dos seus interesses.
 - 13.5.** O acolhimento do recurso importará na invalidação apenas dos atos insuscetíveis de aproveitamento.

14.DA REABERTURA DA SESSÃO PÚBLICA

- 14.1.** A sessão pública poderá ser reaberta:
 - 14.1.1.** Nas hipóteses de provimento de recurso que leve à anulação de atos anteriores à realização da sessão pública precedente ou em que seja anulada a própria sessão pública, situação em que serão repetidos os atos anulados e os que dele dependam.
 - 14.1.2.** Quando houver erro na aceitação do preço melhor classificado ou quando o licitante declarado vencedor não assinar o contrato ou não comprovar a regularidade fiscal, nos termos do art. 43, §1º da LC nº 123/2006. Nessas hipóteses, serão adotados os procedimentos imediatamente posteriores ao encerramento da etapa de lances.
- 14.2.** Todos os licitantes remanescentes deverão ser convocados para acompanhar a sessão reaberta.
- 14.3.** A convocação se dará por meio do sistema eletrônico ("chat"), e-mail, ou, ainda, mensagem eletrônica, de acordo com a fase do procedimento licitatório.
- 14.4.** A convocação feita por e-mail ou mensagem eletrônica dar-se-á de acordo com os dados contidos no SICAF, sendo responsabilidade do licitante manter seus dados cadastrais atualizados.

15.DA ADJUDICAÇÃO E DA HOMOLOGAÇÃO

- 15.1.** O objeto da licitação será adjudicado ao licitante declarado vencedor, por ato da autoridade competente, caso não haja interposição de recurso, ou pela mesma autoridade competente, após a regular decisão dos recursos apresentados.
- 15.2.** Após a fase recursal, constatada a regularidade dos atos praticados, a autoridade competente homologará o procedimento licitatório.

16.DO CONTRATO



- 16.1.** Findo o processo licitatório, a empresa vencedora será convocada via sistema eletrônico e e-mail a assinar o Contrato, que obedecerá ao modelo em documento complementar, no prazo de 5 (cinco) dias úteis contados da convocação emitida pelo Setor, podendo ser prorrogado mediante anuência e conveniência administrativa, sob pena de decair do direito à contratação.
- 16.2.** O subitem acima deverá ser desconsiderado caso seja outra a decisão da autoridade competente que não a homologação do processo licitatório ou outra for sua decisão.
- 16.3.** A recusa injustificada do adjudicatário em assinar o contrato ou em aceitar ou retirar o instrumento equivalente no prazo estabelecido pela Administração caracterizará o descumprimento total da obrigação assumida e o sujeitará às penalidades legalmente estabelecidas e à imediata perda da garantia de proposta em favor do órgão ou entidade licitante.
- 16.4.** Caso a licitante vencedora não atenda ao prazo previsto no item 15.1, ensejará a aplicação das sanções estabelecidas no item sanções administrativas deste instrumento, reservando-se o CONTRATANTE, o direito de convocar as licitantes remanescentes, na ordem de classificação, para fazê-lo em igual prazo e nas mesmas condições propostas pela primeira classificada, inclusive quanto ao preço, ou revogar a licitação, independentemente das sanções previstas para a licitante vencedora neste instrumento.

17. DO PRAZO PARA VIGÊNCIA DO CONTRATO/PRAZO DE EXECUÇÃO DA OBRA

- 17.1.** O contrato decorrente deste edital possuirá prazo de validade de 12 (doze) meses conforme especificado na minuta contratual.
- 17.2.** Se a empresa vencedora deixar de executar os serviços dentro das especificações estabelecidas, será responsável pela imediata substituição ou regularização do serviço rejeitado e o tempo despendido poderá ser computado para aplicação das penalidades previstas neste instrumento.
- 17.3.** O prazo de execução da obra será de 180 (cento e oitenta) dias conforme estabelecido no Cronograma Físico Financeiro.

18. DAS OBRIGAÇÕES DA CONTRATADA

- 18.1.** Além das obrigações legais, regulamentares e das demais constantes deste instrumento e seus documentos complementares, obriga-se, ainda, a empresa vencedora a:
- 18.2.** E-MAIL preferencialmente INSTITUCIONAL: É dever empresa vencedora/contratada manter durante o período de vigência do contrato/serviço, e-mail, preferencialmente institucional, atualizado, vigente e operacional, para executar os contatos oficiais com o CONTRATANTE, para realização de contratos, adendos, renovações, notificações, ofícios e todos demais atos administrativos.
- 18.3.** Efetuar a entrega do objeto licitado no prazo e local informado, juntamente com a emissão da ordem de compra/serviço, mediante agendamento prévio junto ao CONTRATANTE.
- 18.4.** Carregar e disponibilizar o(s) produto(s) no(s) local(is) indicado(s) também constituem obrigações exclusivas da empresa vencedora, a serem cumpridas com força de trabalho própria e as suas expensas.
- 18.5.** O recebimento dos materiais será provisório para posterior verificação de sua conformidade com as especificações da licitação e da proposta.
- 18.6.** O pedido de prorrogação de prazo para entrega dos objetos somente será conhecido pelo CONTRATANTE, caso o mesmo seja devidamente fundamentado e entregue no Setor de Licitações, antes de expirar o prazo contratual inicialmente estabelecido.



- 18.7. Garantir os materiais ou equipamentos contra defeitos de fabricação e também, contra vícios, defeitos ou incorreções, resultantes da entrega.
- 18.8. Fornecer materiais ou equipamentos de primeira qualidade, considerando-se como tais àqueles que atendam satisfatoriamente os fins aos quais se destinam, apresentando ótimo rendimento, durabilidade e praticidade.
- 18.9. Arcar com todos os ônus necessários à completa entrega, considerando-se como tal a disponibilização, no local indicado pelo Município de SANTA LUZIA DO PARUÁ, conforme quantitativos dos serviços adjudicados, tais como transporte, encargos sociais, tributos e outras incidências, se ocorrerem.
- 18.10. Substituir, no prazo máximo de 2 (dois) dias úteis, os produtos ou serviços que, no ato da entrega, estiverem com suas embalagens violadas e/ou com identificação ilegível e em desacordo com as condições necessárias estabelecidas neste instrumento. Exceto, quando pela natureza do bem, origem do produto e logística de sua entrega, for impossível substituir no prazo de 02 (dois) dias, podendo o CONTRATANTE conceder prazo maior.
- 18.11. Substituir, ainda, por outro de qualidade, todo produto aplicado com defeito de fabricação.
- 18.12. Assumir inteira responsabilidade pela efetiva entrega do objeto licitado e efetuar-la de acordo com as especificações e instruções deste Instrumento e seus documentos complementares, sendo que o transporte até o(s) local(is) de entrega correrá exclusivamente por conta do fornecedor, bem como pelo que o método de embalagem deverá ser adequado à proteção efetiva de toda mercadoria contra choques e intempéries durante o transporte.
- 18.13. Reparar, corrigir, remover, reconstruir ou substituir, às suas expensas, no todo ou em parte, o objeto deste instrumento, em que se verificarem vícios, defeitos ou incorreções, resultantes da entrega do(s) produto(s), num prazo máximo de 10 (dez) dias consecutivos, salvo quando o defeito for, comprovadamente, provocado por uso indevido, sendo que o tempo extra despendido poderá ser computado para aplicação das penalidades previstas neste instrumento.
- 18.14. Cumprir rigorosamente com o disposto no Edital e demais documentos complementares.
- 18.15. Manter durante a execução deste contrato todas as condições de habilitação e qualificação exigidas na licitação.
- 18.16. Responsabilizar-se pelos ônus resultantes de quaisquer ações, demandas, custos e despesas decorrentes de danos, ocorridos por culpa sua ou de qualquer de seus empregados e prepostos, obrigando-se outrossim por quaisquer responsabilidades decorrentes de ações judiciais movidas por terceiros, que lhe venham a ser exigidas por força da Lei, ligadas ao cumprimento do presente Instrumento.
- 18.17. Responder por danos materiais ou físicos, causados por seus empregados, diretamente ao CONTRATANTE ou a terceiros, decorrente de sua culpa ou dolo.
- 18.18. Em tudo agir segundo as diretrizes da Administração.

19. DO CONTRATO

- 19.1. Encerrado o procedimento licitatório, o representante legal da empresa cuja proposta foi declarada vencedora será convocado via sistema eletrônico e e-mail para firmar/assinar o contrato ou instrumento equivalente, conforme minuta presente em documento complementar, no prazo de 5 (cinco) dias úteis contados da convocação emitida pelo Setor Responsável, prorrogáveis por mesmo prazo, sob pena de decair do direito à contratação.



- 19.2.** Caso o adjudicatário não apresente situação regular no ato de assinatura do contrato ou recuse-se a assiná-lo, serão convocados os licitantes remanescentes, observada a ordem de classificação para celebrar o contrato.
- 19.3.** O contrato celebrado será rescindido em caso de descumprimento contratual e aplicado as sanções cabíveis e pertinentes em conformidade com a Lei Federal nº 14.133/2021.

20. DAS OBRIGAÇÕES DO CONTRATANTE

- 20.1.** O regime jurídico desta contratação confere ao contratante as prerrogativas do Art. 104 da Lei nº 14.133/2021.
- 20.2.** Constituem obrigações do CONTRATANTE, além da constante do Art. 115 da Lei nº 14.133/2021, as especificadas no Edital.
- 20.3.** Acompanhar, fiscalizar e avaliar os serviços do objeto deste Contrato;
- 20.4.** Emitir as ordens de serviços à empresa vencedora, de acordo com as necessidades, respeitando os prazos para atendimentos;
- 20.5.** Prestar as informações e os esclarecimentos que venham a ser solicitados pelo licitante vencedor;
- 20.6.** Efetuar o pagamento na forma ajustada neste Edital e no Instrumento Contratual;
- 20.7.** Cumprir com as demais obrigações constantes no Edital e outras previstas no Contrato.

21. DA FISCALIZAÇÃO

- 21.1.** A entrega dos serviços e o cumprimento do disposto neste instrumento serão fiscalizados pelo CONTRATANTE, por intermédio de sua Secretaria requisitante dos serviços, que nomeará servidor com formação em engenharia para acompanhar a entrega a execução dos serviços, de acordo com o determinado, controlando os prazos estabelecidos para entrega do mesmo e apresentação de fatura, notificando à empresa vencedora a respeito de quaisquer reclamações ou solicitações havidas.
- 21.2.** Resguardada a disposição do subitem precedente, a fiscalização representará o CONTRATANTE e terá as seguintes atribuições:
- 21.3.** Definir o objeto desta licitação, caracterizado por especificações e referências necessárias ao perfeito entendimento pelos licitantes;
- 21.4.** Receber os serviços, verificando a sua conformidade com as especificações estabelecidas e da proposta;
- 21.5.** Agir e decidir em nome do CONTRATANTE, inclusive, para rejeitar os serviços que forem executados em desacordo com as especificações exigidas;
- 21.6.** Coletar, se julgar necessário, amostra(s) de todos os produtos utilizados na obra ou serviço, para realização de análise;
- 21.7.** Comunicar oficialmente à empresa vencedora quanto à rejeição do(s) produto(s);
- 21.8.** Certificar a Nota Fiscal correspondente somente após a verificação da perfeita compatibilidade entre o(s) serviço(s) entregue(s) ao que foi solicitado;
- 21.9.** Exigir da empresa vencedora o cumprimento rigoroso das obrigações assumidas;
- 21.10.** Sustar o pagamento de faturas no caso de inobservância, pela empresa vencedora, de condições previstas neste instrumento;
- 21.11.** Transmitir ordens e instruções, verbais ou escritas, à empresa vencedora, no tocante ao fiel cumprimento do disposto neste instrumento;
- 21.12.** Solicitar a aplicação, nos termos deste instrumento, de multa(s) à empresa vencedora;
- 21.13.** Instruir o(s) recurso(s) da empresa vencedora no tocante ao pedido de cancelamento de multa(s), quando essa discordar do CONTRATANTE;



21.14.m) No exercício de suas atribuições fica assegurado à fiscalização, sem restrições de qualquer natureza, o direito de acesso a todos os elementos de informações relacionados com o objeto deste instrumento, pelos mesmos julgados necessários.

22.DO PAGAMENTO

- 22.1.** O pagamento pela efetiva prestação dos serviços objeto deste instrumento será efetuado em até 30(trinta) dias da apresentação das medições devidamente aprovadas pela fiscalização do contrato e no valor correspondente ao seu somatório.
- 22.2.** A Nota Fiscal correspondente deverá ser entregue pela CONTRATADA diretamente ao responsável pela fiscalização que somente atestará a realização dos serviços e liberará a Nota Fiscal para pagamento quando cumpridas, pela CONTRATADA, todas as condições pactuadas.
- 22.3.** No caso da parcela relativa à primeira medição, a mesma somente será validada mediante a apresentação da Prova de Inscrição da Obra junto ao INSS. No caso da parcela relativa a última fase, a medição somente será validada mediante apresentação de documento comprobatório da Baixa da obra junto ao INSS
- 22.4.** Para execução do pagamento, CONTRATADA deverá fazer constar na Nota Fiscal correspondente, emitida sem rasura, em letra bem legível, em nome do Município de SANTA LUZIA DO PARUÁ, informando o número de sua conta corrente e agência Bancária, bem como o número da Ordem de Compra.
- 22.5.** Havendo erro na Nota Fiscal ou circunstâncias que impeçam a liquidação da despesa, aquela será devolvida à CONTRATADA e o pagamento ficará pendente até que o mesmo providencie as medidas saneadoras. Nesta hipótese, o prazo para pagamento iniciar-se-á após a regularização da situação ou reapresentação do documento fiscal, não acarretando quaisquer ônus ao Município de SANTA LUZIA DO PARUÁ.
- 22.6.** A critério da Administração poderão ser descontados dos pagamentos devidos, os valores para cobrir despesas com multas, indenizações a terceiros ou outras de responsabilidade da CONTRATADA.
- 22.7.** O Município de SANTA LUZIA DO PARUÁ poderá sustar todo e qualquer pagamento do preço ou suas parcelas de qualquer fatura apresentada pela CONTRATADA caso verificadas uma ou mais das hipóteses abaixo e enquanto perdurar o ato ou fato sem direito a qualquer reajustamento complementar ou acréscimo, conforme enunciado:
- 22.8.** A CONTRATADA deixe de acatar quaisquer determinações exaradas pelo órgão fiscalizador do Município de SANTA LUZIA DO PARUÁ.
- 22.9.** Não cumprimento de obrigação assumida, hipótese em que o pagamento ficará retido até que a CONTRATADA atenda à cláusula infringida.
- 22.10.** A CONTRATADA retarde indevidamente a execução do serviço ou paralise os mesmos por prazo que venha a prejudicar as atividades do Município de SANTA LUZIA DO PARUÁ.
- 22.11.** Débito da CONTRATADA para com o Município de SANTA LUZIA DO PARUÁ quer proveniente da execução deste instrumento, quer de obrigações de outros contratos.
- 22.12.** Em qualquer das hipóteses previstas nos parágrafos acima, ou de infração as demais cláusulas e obrigações estabelecidas neste instrumento.
- 22.13.** Respeitadas as condições previstas neste instrumento, no caso de eventual atraso no pagamento por culpa do Município de SANTA LUZIA DO PARUÁ, os valores devidos serão acrescidos de encargos financeiros de acordo com o índice de variação do IGM-M do mês anterior ao do pagamento, ou por outro índice que venha lhe substituir, desde que a CONTRATADA não tenha concorrido de alguma forma para o atraso.



ESTADO DO MARANHÃO
PREFEITURA MUNICIPAL DE SANTA LUZIA DO PARUÁ
12.511.093/0001-06



22.14. A despesa decorrente desta licitação correrá por conta das seguintes dotações:

CÓDIGO	ESPECIFICAÇÃO
02	PODER EXECUTIVO – PREFEITURA MUNICIPAL
02.06	MANUTENÇÃO E DESENVOLVIMENTO DO ENSINO - MDE
02.06.12.361.0004	Gestão de Educação
02.06.12.361.0004.1009.0000	CONST. REF. E AMPL. DE UNI. ESCOLAR FNDE
4.4.90.51.00	Obras e Instalações

CÓDIGO	ESPECIFICAÇÃO
02	PODER EXECUTIVO – PREFEITURA MUNICIPAL
02.06	MANUTENÇÃO E DESENVOLVIMENTO DO ENSINO - MDE
02.06.12.365.0004	Gestão de Educação
02.06.12.365.0004.1011.0000	CONST. REF. AMP. DE UND. ESC. END. INFANTIL FNDE
4.4.90.51.00	Obras e Instalações

23.SANÇÕES ADMINISTRATIVAS

- 23.1.** O descumprimento total ou parcial das obrigações assumidas pela CONTRATADA ou não veracidade das informações prestadas, poderá acarretar, resguardados os preceitos legais pertinentes, sendo-lhe garantida a prévia defesa, nas seguintes sanções:
- 23.2.** Advertência pelo atraso de até 10 (dez) dias corridos e sem prejuízo para o Município de SANTA LUZIA DO PARUÁ, na entrega da mercadoria/prestação do serviço/execução da obra, ainda que inicial, intermediário ou de substituição/reposição.
- 23.3.** Multa de até 10% do total do contrato/ordem de compra/serviço para o caso de atraso superior a 10 (dez) dias corridos ou em situações que acarretem prejuízo a Administração, na entrega da mercadoria/prestação do serviço/execução da obra, ainda que inicial, intermediário ou de substituição/reposição.
- 23.4.** Multa de até 10% do total do contrato/ordem de compra/serviço para o caso de execução imperfeita do objeto.
- 23.5.** Multa de até 20% sobre o valor total do contrato/ordem de compra/serviço se deixar de entregar a mercadoria/prestar o serviço/executar a obra, no prazo determinado, ainda que inicial, intermediário ou de substituição/reposição.
- 23.6.** Suspensão temporária de participação em licitação e impedimento de contratar com o Município de SANTA LUZIA DO PARUÁ, por prazo não superior a 2 (dois) anos;
- 23.7.** Declaração de inidoneidade para licitar ou contratar com a Administração Pública enquanto perdurarem os motivos determinantes da punição ou até que seja promovida a reabilitação perante a própria autoridade que aplicou a penalidade, que será concedida sempre que o contratado ressarcir a Administração pelos prejuízos resultantes e após decorrido o prazo da sanção aplicada no inciso “e”, quando ocorrido a seguinte situação:



- 23.8.** Quando fraudar, em prejuízo da Fazenda Pública, licitação instaurada para aquisição de bens ou mercadorias, prestação de serviços ou contrato dela decorrente;
- 23.9.** Entregando uma mercadoria por outra;
- 23.10.** Alterando substância, qualidade ou quantidade da mercadoria fornecida.
- 23.11.** Sempre que anteriormente tenha sido aplicada a suspensão temporária em licitação e impedimento de contratar com a Administração.
- 23.12.** Quando da ação ou omissão decorrerem graves prejuízos ao Município de SANTA LUZIA DO PARUÁ, seja pela não assinatura do contrato/ata, pela inexecução do objeto, pela execução imperfeita, ou ainda, por outras situações concretas que ensejarem a sanção.
- 23.13.** As penalidades acima relacionadas não são exaustivas, mas sim exemplificativas, podendo outras ocorrências ser analisadas e ter aplicação por analogia e de acordo com a Lei Federal nº 14.133/2021;
- 23.14.** As sanções aqui previstas são independentes entre si, podendo ser aplicadas isoladas ou cumulativamente, sem prejuízo de outras medidas cabíveis.

23.15. EXTENSÃO DAS PENALIDADES

- 23.16.-** A sanção de suspensão de participar em licitação e contratar com o CONTRATANTE poderá ser também, aplicada, sem prejuízo das sanções penais e civis, aqueles que:
- 23.17.** Retardarem a execução do objeto da licitação;
- 23.18.** Demonstrar em não possuir idoneidade para contratar com a Administração e;
- 23.19.** Fizerem declaração falsa ou cometerem fraude fiscal.

24.- DO REAJUSTAMENTO

- 24.1.** Conforme as normas financeiras vigentes a partir de 1º de julho de 1994, não haverá reajustamento de preços, no prazo inferior a 01 (um) ano.

25. DA AMPLIAÇÃO E /OU REDUÇÃO

- 25.1.** O contratado fica obrigado a aceitar nas mesmas condições propostas, os acréscimos e supressões que se fizerem necessários de até 25% (vinte e cinco por cento) nos termos do art. 125 da Lei Federal nº 14.133/2021.

26. DO CANCELAMENTO DO CONTRATO

- 26.1.** O fornecedor terá seu contrato cancelado quando:
- 26.2.** Descumprir as condições do contrato;
- 26.3.** Não retirar a respectiva nota de empenho ou instrumento equivalente, no prazo estabelecido pela Administração, sem justificativa aceitável;
- 26.4.** O cancelamento do contrato, nas hipóteses previstas, assegurados o contraditório e a ampla defesa, será formalizado por despacho da autoridade competente do Órgão Gerenciador.

27. DISPOSIÇÕES GERAIS

- 27.1.** Homologada a licitação o adjudicatário receberá a Ordem de Serviços para o início da obra.
- 27.2.** Caso o adjudicatário não preste o serviço ou forneça o(s) bem(s), objeto do certame, de acordo com a sua proposta, serão convocados os licitantes remanescentes, observada à ordem de classificação, para execução do serviço.
- 27.3.** É facultado ao AGENTE DE CONTRATAÇÕES ou a AUTORIDADE COMPETENTE, em qualquer fase do julgamento promover diligência destinada a esclarecer ou complementar



ESTADO DO MARANHÃO
PREFEITURA MUNICIPAL DE SANTA LUZIA DO PARUÁ
12.511.093/0001-06



- a instrução do processo e a aferição do ofertado, bem como solicitar a órgãos competentes a elaboração de pareceres técnicos destinados a fundamentar as decisões.
- 27.4.** Qualquer solicitação de prorrogação de prazo para execução dos serviços, decorrentes desta licitação, somente será analisada se apresentada antes do decurso do prazo para tal e devidamente fundamentada.
- 27.5.** Uma vez convocado, a recusa injustificada do adjudicatário em prestar os serviços, dentro do prazo estabelecido neste edital, caracteriza o descumprimento total da obrigação assumida, sujeitando-o às penalidades legalmente estabelecidas
- 27.6.** Na hipótese acima referida será convocado novo adjudicatário, observada a ordem de classificação nesta licitação.
- 27.7.** Constituem motivos para rescisão do contrato ou instrumento equivalente, todos aqueles listados pela Lei 14.133/2021, no artigo 138.
- 27.8.** A AUTORIDADE COMPETENTE poderá nas mesmas condições contratuais, realizar acréscimos ou supressões de até 25% (vinte e cinco por cento) do valor inicial atualizado do contrato, conforme estabelecido no §1º do artigo 125 da Lei Federal 14.133/2021.
- 27.9.** Será dada vista aos proponentes interessados tanto nas propostas comerciais como dos documentos de habilitação apresentados na sessão.
- 27.10.** É vedado à contratada subcontratar total ou parcialmente o fornecimento sem autorização expressa da Administração.
- 27.11.** A presente Licitação somente poderá ser revogada por razões de interesse público, decorrente de fato superveniente devidamente comprovado; ou anulada, em todo ou em parte, por ilegalidade de ofício ou por provocação de terceiros, mediante parecer escrito e devidamente comprovado.
- 27.12.** O AGENTE DE CONTRATAÇÕES, no interesse da Administração, poderá relevar omissões puramente formais observadas na documentação e proposta, desde que não contrariem a legislação vigente e não comprometam a lisura da licitação, sendo possível a promoção de diligência destinada a esclarecer ou a complementar a instrução do processo.
- 27.13.** É vedado ao fornecedor retirar sua proposta ou parte dela após aberta a sessão da licitação.
- 27.14.** O Instrumento Convocatório é parte integrante do Contrato.
- 27.15.** Esse Edital e seus Anexos estão à disposição dos interessados no endereço eletrônico <https://transparencia.santaluziadoparuá.ma.gov.br/>, onde poderão ser consultados gratuitamente, ou na sede da Prefeitura Municipal de Santa Luzia do Paruá, na Av. Professor João Moraes de Sousa, 355 – Centro - Santa Luzia do Paruá – MA, de 2ª a 6ª, no horário das 8 às 12 h, ao custo de R\$ 50,00 (Cinquenta reais), através de DAM. Informações adicionais, no mesmo endereço, ou pelo e-mail cplprefeituraslp@gmail.com.
- 27.16.** São partes integrantes deste Edital os seguintes Anexos:

Anexo I	Projeto Básico
Anexo II	Minuta do Contrato
Anexo III	Modelo de Declaração de Contratos Firmados com a Iniciativa Privada e a Administração Pública
Anexo IV	Modelo do Atestado de Visita



ESTADO DO MARANHÃO
PREFEITURA MUNICIPAL DE SANTA LUZIA DO PARUÁ
12.511.093/0001-06



27.17. Para dirimir quaisquer questões decorrentes desta licitação, não resolvidas na esfera administrativa, será competente o foro de Santa Luzia do Paruá - MA, excluído qualquer outro, por mais privilegiado que seja.

Santa Luzia do Paruá – MA, 11 de fevereiro de 2025.

SEBASTIANA DE KÁSSIA SANTOS FREITAS MOURA
Secretária Municipal de Educação
Portaria nº 012/2021



ANEXO I

PROJETO BÁSICO

CONTRATAÇÃO DE EMPRESA PARA CONCLUSÃO DE CONSTRUÇÃO DE QUADRA COBERTA COM VESTIÁRIO, PADRÃO FNDE, LOCALIZADA NA E.M RAIMUNDO CARVALHO RAMOS, TERMO DE COMPROMISSO Nº 9529/2014, NO MUNICÍPIO DE SANTA LUZIA DO PARUÁ.

1- INTRODUÇÃO

Este projeto básico tem como objetivo a contratação de empresa especializada para a conclusão da construção de uma quadra coberta com vestiário, conforme o padrão do Fundo Nacional de Desenvolvimento da Educação (FNDE). A obra está localizada na Escola Municipal RAIMUNDO CARVALHO RAMOS, no município de Santa Luzia do Paruá, e faz parte do Termo de Compromisso nº 9529/2014. A conclusão da quadra visa proporcionar um espaço adequado para a prática esportiva e atividades escolares, contribuindo para a melhoria da infraestrutura educacional e o bem-estar da comunidade escolar.

2- JUSTIFICATIVA

A conclusão da construção da quadra coberta com vestiário na Escola Municipal RAIMUNDO CARVALHO RAMOS é essencial para garantir um espaço adequado para atividades esportivas, culturais e recreativas dos alunos. A obra, iniciada no âmbito do Termo de Compromisso nº 9529/2014, encontra-se inacabada, comprometendo o pleno uso do equipamento escolar e prejudicando o desenvolvimento de práticas pedagógicas que incentivam a socialização e a qualidade de ensino.

Além disso, a conclusão da quadra atenderá às diretrizes do FNDE, garantindo que a infraestrutura escolar esteja alinhada aos padrões de segurança, acessibilidade e conforto necessários. Dessa forma, a finalização da construção beneficiará diretamente a comunidade escolar, promovendo um ambiente mais inclusivo e adequado para o desenvolvimento físico e social dos estudantes.

3- DA FUNDAMENTAÇÃO LEGAL PARA CONTRATAÇÃO

2.1. A futura contratação encontra fundamento no Artigo. 37, XXI, da Constituição Federal/1988, na Lei Federal nº 14.133/2021, aplicando-se também os procedimentos determinados pela Lei Complementar nº 123, de 14 de dezembro 2006, alterada pela Lei Complementar nº 147, de 07 de agosto de 2014 e demais normas pertinentes à espécie.

3 DO VALOR:



ESTADO DO MARANHÃO
PREFEITURA MUNICIPAL DE SANTA LUZIA DO PARÁ
12.511.093/0001-06



3.1. O Valor Máximo Global para execução das obras e serviços objeto deste Contrato, é de **935.115,55 (Novecentos e trinta e cinco mil, cento e quinze reais e cinquenta e cinco centavos)**.

4 DA DOTAÇÃO ORÇAMENTÁRIA:

CÓDIGO	ESPECIFICAÇÃO
02	PODER EXECUTIVO – PREFEITURA MUNICIPAL
02.06	MANUTENÇÃO E DESENVOLVIMENTO DO ENSINO - MDE
02.06.12.361.0004	Gestão de Educação
02.06.12.361.0004.1009.0000	CONST. REF. E AMPL. DE UNI. ESCOLAR FNDE
4.4.90.51.00	Obras e Instalações

CÓDIGO	ESPECIFICAÇÃO
02	PODER EXECUTIVO – PREFEITURA MUNICIPAL
02.06	MANUTENÇÃO E DESENVOLVIMENTO DO ENSINO - MDE
02.06.12.365.0004	Gestão de Educação
02.06.12.365.0004.1011.0000	CONST. REF. AMP. DE UND. ESC. END. INFANTIL FNDE
4.4.90.51.00	Obras e Instalações

5 DOS ACRÉSCIMOS E SUPRESSÕES A CONTRATADA:

Fica obrigada a aceitar, nas mesmas condições contratuais, os acréscimos ou supressões na prestação dos serviços, até o limite de 25% (vinte e cinco por cento) nos termos do art. 125 da Lei Federal nº 14.133/2021.

6 DO PRAZO:

6.1 – O prazo de vigência deste Contrato será de 12 (doze) meses a contar da data da assinatura do contrato. O prazo de execução dos serviços objeto da presente licitação é de até 180 (cento e oitenta) dias, conforme Cronograma Físico-Financeiro a contar da data do recebimento da Ordem de Serviço.

PARÁGRAFO PRIMEIRO – O gestor do presente contrato designará um Responsável para seu acompanhamento e emissão de Termo circunstanciado de Recebimento



ESTADO DO MARANHÃO
PREFEITURA MUNICIPAL DE SANTA LUZIA DO PARUÁ
12.511.093/0001-06



Provisório, assinado pelas partes, no prazo de 15 (quinze) dias, contados a partir da data da comunicação por escrito, da conclusão do objeto pela Contratada.

PARÁGRAFO SEGUNDO – O referido Responsável examinará o trabalho executado, verificando o fiel cumprimento das leis, das cláusulas do contrato e seus Anexos, Especificações Técnicas e fará constar do Termo de Recebimento Provisório todas as deficiências encontradas, que a CONTRATADA deverá sanar em prazo determinado pelo Responsável da Contratante, observando o disposto na Lei 14.133/21.

PARÁGRAFO TERCEIRO – Comprovado o saneamento das deficiências anotadas e a adequação do objeto aos termos contratuais, a Administração emitirá em prazo inferior a 45 (quarenta e cinco) dias, contados da comunicação por escrito da conclusão, pela Contratada, Termo circunstanciado de Recebimento Definitivo do objeto, assinado pelas partes.

PARÁGRAFO QUARTO – Os serviços somente serão considerados concluídos e em condições de serem recebidos, depois de cumpridas todas as obrigações assumidas pela licitante vencedora e atestada sua conclusão pelo Responsável designado para o seu acompanhamento.

PARÁGRAFO QUINTO – Os prazos estabelecidos nesta Cláusula somente poderão ser objeto de prorrogação, caso o motivo apresentado, devidamente justificado, esteja enquadrado em na conformidade do estabelecido na Lei nº 14.133/21, mediante solicitação por escrito da CONTRATADA, devidamente aceita pela CONTRATANTE, acompanhado de Parecer prévio da Procuradoria Jurídica da PREFEITURA MUNICIPAL DE SANTA LUZIA DO PARUÁ, e nos seguintes casos:

- a) alteração do Termo de Referência, pela PREFEITURA MUNICIPAL DE SANTA LUZIA DO PARUÁ;
- b) superveniência de fato excepcional ou imprevisível, estranho à vontade das partes, que altere fundamentalmente as condições de execução do Contrato;
- c) interrupção da execução do Contrato ou diminuição do ritmo de trabalho por ordem e no interesse da PREFEITURA MUNICIPAL DE SANTA LUZIA DO PARUÁ;
- d) impedimento de execução do Contrato por fato ou ato de terceiros, reconhecido pela PREFEITURA MUNICIPAL DE SANTA LUZIA DO PARUÁ em documento contemporâneo à sua ocorrência;
- e) omissão ou atraso de providências a cargo da PREFEITURA MUNICIPAL DE SANTA LUZIA DO PARUÁ, inclusive quanto aos pagamentos previstos de que resulte, diretamente, impedimento ou retardamento na execução do Contrato, sem prejuízo das sanções legais aplicáveis aos responsáveis.

PARÁGRAFO SEXTO – Com a conclusão dos serviços dentro dos prazos estipulados nesta Cláusula, o Contrato terá automaticamente sua vigência expirada sem necessidade de qualquer notificação.

7 - DAS CONDIÇÕES GERAIS DA PRESTAÇÃO DOS SERVIÇOS:

7.1. A CONTRATADA estará obrigada a satisfazer os requisitos e atender a todas as exigências e condições a seguir estabelecidas:

- a) recrutar profissionais habilitados e com experiência comprovada fornecendo à CONTRATANTE relação nominal dos profissionais, contendo identidade e atribuição/especificação técnica;



ESTADO DO MARANHÃO
PREFEITURA MUNICIPAL DE SANTA LUZIA DO PARUÁ
12.511.093/0001-06



- b) executar a obra através de pessoas idôneas, assumindo total responsabilidade por quaisquer danos ou falta que venha a cometer no desempenho de suas funções, podendo a CONTRATANTE solicitar a substituição daqueles cuja conduta seja julgada inconveniente;
- c) substituir os profissionais nos casos de impedimentos fortuitos, de maneira que não prejudiquem o bom andamento e a boa prestação dos serviços;
- d) facilitar a ação da FISCALIZAÇÃO na inspeção da obra, prestando, prontamente, os esclarecimentos que forem solicitados pela CONTRATANTE;
- e) responder perante a CONTRATANTE, mesmo no caso de ausência ou omissão da FISCALIZAÇÃO, indenizando-a devidamente por quaisquer atos ou fatos lesivos aos seus interesses, que possam interferir na execução do objeto deste Termo, quer sejam eles praticados por empregados, prepostos ou mandatários seus. A responsabilidade se estenderá a danos causados a terceiros, devendo a CONTRATADA adotar medidas preventivas contra esses danos, com fiel observância das normas emanadas das autoridades competentes e das disposições legais vigentes;
- f) responder, perante as leis vigentes, pelo sigilo dos documentos manuseados, sendo que a CONTRATADA não deverá, mesmo após a execução do objeto deste Termo, sem consentimento prévio por escrito da CONTRATANTE, fazer uso de quaisquer documentos ou informações especificadas no parágrafo anterior, a não ser para fins de execução das condições estabelecidas;
- g) pagar seus empregados no prazo previsto em lei, sendo também de sua responsabilidade o pagamento de todos os tributos que, direta ou indiretamente, incidam sobre a prestação dos serviços contratados inclusive as contribuições previdenciárias fiscais e parafiscais, FGTS, PIS, emolumentos, seguros de acidentes de trabalho, etc., ficando excluída qualquer solidariedade da CONTRATANTE por eventuais autuações administrativas e/ou judiciais uma vez que a inadimplência da CONTRATADA, com referência às suas obrigações, não se transfere à CONTRATANTE;
- h) disponibilizar, a qualquer tempo, toda documentação referente ao pagamento dos tributos, seguros, encargos sociais, trabalhistas e previdenciários relacionados com o objeto do Termo;
- i) responder, pecuniariamente, por todos os danos e /ou prejuízos que forem causados à União, Estado, Município ou terceiros, decorrentes da prestação dos serviços;
- j) respeitar as normas de segurança e medicina do trabalho, previstas na Consolidação das Leis do Trabalho e legislação pertinente;
- k) responsabilizar-se pela adoção das medidas necessárias à proteção ambiental e às precauções para evitar a ocorrência de danos ao meio ambiente e a terceiros, observando



o disposto na legislação federal, estadual e municipal em vigor, inclusive a Lei nº 9.605, publicada no D.O.U., de 13/02/1998;

l) responsabilizar-se perante os órgãos e representantes do Poder Público e terceiros por eventuais danos ao meio ambiente causados por ação ou omissão sua, de seus empregados, prepostos ou contratados;

m) manter durante toda a execução da obra, em compatibilidade com as obrigações por ele assumidas, todas as condições de habilitação e qualificação exigidas;

n) manter nos locais dos serviços um "Livro de Ocorrências", onde serão registrados o andamento dos serviços e os fatos relativos às recomendações da FISCALIZAÇÃO. Os registros feitos receberão o visto da CONTRATADA e da FISCALIZAÇÃO.

o) Comunicar imediatamente ao profissional qualificado (Geólogo e/ou Engenheiro Civil) quaisquer mudanças que porventura venham a ocorrer na execução do projeto para as devidas providências.

8 – DAS CONDIÇÕES ESPECIAIS DA PRESTAÇÃO DOS SERVIÇOS:

8.1. A CONTRATADA estará obrigada a satisfazer os requisitos e atender a todas as exigências e condições a seguir estabelecidas:

a) prestar os serviços de acordo com as ESPECIFICAÇÕES TÉCNICAS, constantes no anexo I do PROJETO BÁSICO.

b) atender às normas da Associação Brasileira de Normas Técnicas (ABNT) e demais normas internacionais pertinentes ao objeto deste Termo;

c) responsabilizar-se pela conformidade, adequação, desempenho e qualidade dos serviços e bens, bem como de cada material, matéria-prima ou componente individualmente considerado, mesmo que não sejam de sua fabricação, garantindo seu perfeito desempenho;

d) apresentar, caso a CONTRATADA seja obrigada pela legislação pertinente, antes da 1ª (primeira) medição, cronograma e descrição da implantação das medidas preventivas definidas no Programa de Condições e Meio Ambiente de Trabalho na Indústria da Construção – PCMAT, no Programa de Controle Médico de Saúde Ocupacional – PCMSO e seus respectivos responsáveis, sob pena de retardar o processo de pagamento;

e) Registrar este Contrato no CREA, na forma da Lei, e apresentar o comprovante de “Anotação de Responsabilidade Técnica” correspondente antes da apresentação da primeira fatura, perante a CONTRATANTE, sob pena de retardar o processo de pagamento;

f) Registrar este Contrato junto ao INSS, e apresentar a matrícula correspondente antes da apresentação da primeira fatura, perante a CONTRATANTE, sob pena de retardar o processo de pagamento;



g) fornecer toda e qualquer documentação, cálculo estrutural, projetos, etc., produzidos durante a execução do objeto deste Contrato, de forma convencional e em meio digital;

9 – DAS VISITAS TÉCNICAS AOS LOCAIS DAS OBRAS:

9.1. A CONTRATADA, sob pena de inabilitação, deverá apresentar Declaração, formal e expressa de que conhece os terrenos onde serão realizadas as obras, instalações, e/ou reformas do objeto segundo o projeto básicos e as peculiaridades inerentes à natureza dos trabalhos a serem realizados.

9.2 Não será aceita nenhuma justificativa ou alegação por parte da CONTRATADA, com ênfase para a vencedora da licitação, de desconhecimento dos locais dos serviços, ou das dificuldades a eles inerentes, com o intuito de eximir-se de responsabilidades.

9.3 Eventuais dúvidas quanto à localização dos terrenos para realização da Visita Técnica que subsidiará a declaração citada no item 8.1 poderão ser dirimidas junto à Secretaria Municipal de Obras, no horário das 08h00 às 12h00.

10 – DA GARANTIA CONTRATUAL

10.1 Não haverá exigência da garantia contratual.

11 – DO RECEBIMENTO DOS SERVIÇOS

11.1 O gestor do presente contrato designará um Responsável para seu acompanhamento e emissão de Termo circunstanciado de Recebimento Provisório, assinado pelas partes, no prazo de 15 (quinze) dias, contados a partir da data da comunicação por escrito, da conclusão do objeto pela Contratada.

11.1.1 O referido Responsável examinará o trabalho executado, verificando o fiel cumprimento das leis, das cláusulas do contrato e seus Anexos, Especificações Técnicas e fará constar do Termo de Recebimento Provisório todas as deficiências encontradas, que a Contratada deverá sanar em prazo determinado pelo Responsável da Contratante, observando o disposto na Lei 14.133/21.

11.2 Comprovado o saneamento das deficiências anotadas e a adequação do objeto aos termos contratuais, a Administração emitirá em prazo inferior a 45 (quarenta e cinco) dias, contados da comunicação por escrito da conclusão, pela Contratada, Termo circunstanciado de Recebimento Definitivo do objeto, assinado pelas partes.

11.3 Os serviços somente serão considerados concluídos e em condições de serem recebidos, depois de cumpridas todas as obrigações assumidas pela licitante vencedora e atestada sua conclusão pelo Responsável designado para o seu acompanhamento.

12 – DAS CONDIÇÕES DE PAGAMENTO

12.1 O pagamento será efetuado pela CONTRATANTE em até 30 (trinta) dias, mediante apresentação da Nota Fiscal/Fatura, devidamente conferida e atestada pelo setor competente, para ser efetuado diretamente na conta que o fornecedor apresentar, no ato



ESTADO DO MARANHÃO
PREFEITURA MUNICIPAL DE SANTA LUZIA DO PARUÁ
12.511.093/0001-06



da contratação, para o que deverá, na oportunidade, informar o nome do Banco, o n.º da Agência e da Conta-Corrente onde deverá ocorrer o crédito, não sendo permitido alterações futuras sem a anuência das partes interessadas.

12.2 O pagamento das faturas será efetuado com observância dos seguintes critérios:

- a) O pagamento será efetuado no prazo de até 30 (trinta) dias após a apresentação / aceitação das Notas Fiscais / Faturas em boa e devida forma, mediante medições mensais, conforme Cronograma financeiro apresentado na proposta
- b) A CONTRATANTE comunicará à CONTRATADA, por escrito até o 10º (décimo) dia de recebimento de cada fatura, as falhas ou irregularidades porventura constatadas, e sua tramitação só terá prosseguimento após sua total aceitação e aprovação.
- c) Juntamente com a apresentação da Fatura de cada parcela de pagamento terá a CONTRATADA de apresentar a comprovação de recolhimento à Previdência Social, através do GPS, devidamente autenticado, sob pena de retenção do pagamento devido. Quando se tratar da quitação do último pagamento a Prefeitura Municipal de Santa Luzia do Paruá se reserva o direito de reter 15% (quinze por cento) do valor do mesmo, até que lhe seja apresentado o GPS relativo ao mês dos últimos serviços prestados, da mesma forma deverá comprovar o recolhimento do FGTS, sob pena de retenção dos pagamentos.

12.3 Nenhum pagamento se fará sem que a CONTRATADA tenha recolhido o valor da multa, eventualmente aplicada.

12.4 A última fatura só será liberada mediante a apresentação do Termo de Recebimento Definitivo do serviço contratado, lavrado pela fiscalização da CONTRATANTE, da Certidão Negativa de Débitos junto ao INSS, bem como do Certificado de Regularidade junto ao FGTS.

12.5 A CONTRATADA não poderá transferir, negociar ou dar em garantias duplicatas ou qualquer outro título de crédito decorrente deste Contrato, salvo com autorização prévia e escrita da Prefeitura Municipal de Santa Luzia do Paruá. A CONTRATANTE não acatará, para pagamentos das faturas, duplicatas ou qualquer outro título vinculado a execução dos serviços, apresentados por estabelecimentos bancários ou terceiros, que não tenham sido regularmente aceitos pela Prefeitura Municipal de Santa Luzia do Paruá.

12.6 A CONTRATANTE deduzirá das faturas a serem pagas à CONTRATADA:

- a) as quantias a ela devidas pela CONTRATADA, a qualquer título;
- b) o valor das multas porventura aplicadas pela CONTRATANTE, de acordo com as disposições deste Contrato, quando a garantia for insuficiente para quitação do valor das multas;
- c) o valor dos prejuízos causados pela CONTRATADA, em decorrência de execução deste Contrato;
- d) o valor dos pagamentos porventura feitos pela CONTRATANTE a terceiros, por danos ou ação da CONTRATADA, em função deste Contrato.

12.7 Os preços unitários dos serviços que venham a ser necessários e porventura não constem da proposta aprovada serão obtidos pelo preço de referência da Tabela de Preços do SINAPI/MA, nas mesmas bases vigentes na data da Licitação. Não existindo



ESTADO DO MARANHÃO
PREFEITURA MUNICIPAL DE SANTA LUZIA DO PARUÁ
12.511.093/0001-06



preço de referência, serão eles fixados mediante acordo entre a CONTRATANTE e a CONTRATADA, conforme art. 124 da Lei nº 14.133/21 Estatuto dos Contratos e Licitações Públicas e suas posteriores alterações.

12.8 – Os serviços extras, não previstos na proposta e que exijam alterações contratuais, necessários à conveniente execução dos trabalhos, só serão pagos quando previamente autorizados pela PREFEITURA MUNICIPAL DE SANTA LUZIA DO PARUÁ, após análise e aprovação do orçamento discriminativo apresentado por aquela, com base nos elementos primários contidos na proposta de preços, respeitando o disposto no parágrafo anterior e Art. 124 da Lei 14.133/21.

12.9 Nos casos de eventuais atrasos de pagamento, desde que a CONTRATADA não tenha concorrido de alguma forma para tanto, fica convencionado que os encargos moratórios devidos pela CONTRATANTE, entre a data determinada e a correspondente ao efetivo pagamento da Nota Fiscal/Fatura, a serem incluídos em fatura própria, são calculados por meio da aplicação da seguinte fórmula:

EM = I x N x VP, sendo: EM = Encargos moratórios;

N = N.º de dias entre a data prevista para o pagamento e a do efetivo pagamento VP = Valor da parcela em atraso

I = Índice de compensação financeiro = 0,00016438, assim apurado:

$$I = \frac{i}{365} \quad I = \frac{6/100}{365} \quad I = 0,00016438$$

Em que i = taxa percentual anual no valor de 6%

13 – DAS OBRIGAÇÕES DA CONTRATADA:

São obrigações da CONTRATADA:

- a) Recolher os tributos, taxas, impostos e contribuições sociais, que incidam ou venham a incidir sobre o objeto contratado;
- b) Aceitar, nas mesmas condições contratuais, inclusive em relação ao preço, os acréscimos e supressões que se fizerem no objeto contratado, respeitados os limites indicados no Art. art. 124 da Lei nº 14.133/21 Estatuto dos Contratos e Licitações Públicas e suas posteriores alterações;
- c) Atender às determinações expressas da fiscalização;
- d) Responder pelos encargos trabalhistas, previdenciários, fiscais e comerciais resultantes da execução do objeto licitado;
- e) Manter o quadro de pessoal empregado nos serviços constituídos de pessoas competentes, hábeis e disciplinadas, qualquer que seja a sua função, cargo ou atividade, registrado de acordo com a legislação vigente ter registro em carteira de trabalho;
- f) A Contratada é obrigada a manter, durante toda a execução do contrato, as condições de habilitação e qualificação exigidas na licitação, conforme dispõe a Lei Federal nº 14.133/21.
- g) A CONTRATADA não poderá transferir o objeto deste CONTRATO, sob o risco de ocorrer a rescisão imediata e aplicação das penalidades previstas na lei.
- h) A CONTRATADA se compromete a observar a Legislação Trabalhista, Previdenciária e de Saúde e Medicina do Trabalho, responsabilizando-se pela



formalização e registro contratuais e pela previsão de gastos com meio ambiente, incluindo equipamentos de proteção.

14 - DAS OBRIGAÇÕES DA CONTRATANTE:

São obrigações do CONTRATANTE:

- a) Constituem direitos e prerrogativas da PREFEITURA MUNICIPAL DE SANTA LUZIA DO PARUÁ, além dos previstos em outras leis, os constantes dos artigos 104, 115 e 148 da Lei nº 14.133/21, e suas alterações, que a CONTRATADA aceita e a eles se submete.
- b) Rejeitar os serviços executadas em desacordo com os projetos, especificações técnicas ou com imperfeição, presentes as Normas Técnicas da ABNT e outras aplicáveis;
- c) Certificar as Notas Fiscais correspondentes após constatar o fiel cumprimento dos serviços executados, medidos e aceitos;
- d) Transmitir suas ordens e instruções por escrito, salvo em situações de urgência ou emergência, sendo reservado à CONTRATADA o direito de solicitar da FISCALIZAÇÃO, por escrito, a posterior confirmação de ordens ou instruções verbais recebidas;
- e) Solicitar que a CONTRATADA, quando comunicada, afaste o empregado ou contratado que não esteja cumprindo fielmente o presente Contrato;
- f) Notificar, por escrito, a CONTRATADA, dos defeitos ou irregularidades verificadas na execução dos serviços, fixando-lhe prazos para sua correção;
- g) Notificar, por escrito, a CONTRATADA, da aplicação de multas, da notificação de débitos e da suspensão da prestação de serviços;
- h) Instruir o(s) recurso(s) da CONTRATADA no tocante ao pedido de cancelamento de multa(s), quando essa discordar da PREFEITURA MUNICIPAL DE SANTA LUZIA DO PARUÁ;
- i) Instruir pedido de devolução de multa moratória, quando efetivamente o prazo da etapa correspondente ao serviço for recuperado ou cumprido, conforme estabelecido no CRONOGRAMA FÍSICO-FINANCEIRO.
- j) Aplicar, esgotada a fase recursal, nos termos contratuais multa(s) à CONTRATADA dando-lhe ciência do ato, por escrito, e comunicar ao Órgão Financeiro da PREFEITURA MUNICIPAL DE SANTA LUZIA DO PARUÁ para que proceda a dedução da multa de qualquer crédito da CONTRATADA.
- k) Efetuar à CONTRATADA os pagamentos dos serviços executados e efetivamente medidos e faturados, nas condições estabelecidas neste Instrumento.
- l) Realizar a medição dos serviços executados, emitindo o respectivo Relatório de Medição, conforme estipulado na CLÁUSULA DO PAGAMENTO. Elaborar o Relatório de Medição referente aos serviços executados no período compreendido entre o primeiro dia e o último dia do mês anterior
- m) Fornecer, quando detiver, outros elementos que se fizerem necessários à compreensão dos "Documentos Técnicos" e colaborar com a CONTRATADA, quando solicitada, no estudo e interpretação dos mesmos;
- n) Garantir o acesso da CONTRATADA e de seus prepostos a todas as informações relativas à execução dos serviços.
- o) Obter, tempestivamente, as licenças ou autorizações, quando de sua competência, junto a outros órgãos/entidades, necessárias à execução dos serviços contratados. No exercício de suas atribuições fica assegurado à FISCALIZAÇÃO da PREFEITURA



MUNICIPAL DE SANTA LUZIA DO PARUÁ, sem restrições de qualquer natureza, o direito de acesso ao "local de execução dos serviços", bem como a todos os elementos de informações relacionados com as obras/serviços, pelos mesmos julgados necessários.

p) A FISCALIZAÇÃO da PREFEITURA MUNICIPAL DE SANTA LUZIA DO PARUÁ deverá exigir da CONTRATADA o cumprimento dos prazos dispostos no CRONOGRAMA FÍSICO-FINANCEIRO apresentado anexo a este instrumento.

q) A execução de cada serviço/etapa será aferido pela FISCALIZAÇÃO, em cada medição, consoante CRONOGRAMA FÍSICO-FINANCEIRO, previamente aprovado.

r) A aferição dos prazos se dará mediante a comparação entre o valor total da etapa prevista no cronograma físico-financeiro e o efetivamente realizado, no mês em análise.

15 – DA RESCISÃO CONTRATUAL:

Constituem motivo para rescisão do contrato:

- I- o não cumprimento de cláusulas contratuais, especificações e prazos;
- II- o cumprimento irregular de cláusulas contratuais, especificações e prazos;
- III- o atraso injustificado na execução do objeto;
- IV- a paralisação da execução do objeto sem justa causa e prévia comunicação a CONTRATANTE;
- V – A associação da contratada com outrem, a cessão ou transferência, total ou parcial, bem como a fusão, cisão ou incorporação;
- VI- o desatendimento das determinações regulares da autoridade designada para acompanhar e fiscalizar a sua execução, assim como as de seus superiores;
- VII- o cometimento reiterado de faltas na execução do seu objeto;
- VIII- a decretação de falência ou a instauração de insolvência civil da CONTRATADA;
- IX- a dissolução da sociedade;
- X- a alteração social ou modificação da finalidade ou da estrutura da empresa, que prejudique a execução do contrato;
- XI- razões de interesse público de alta relevância e amplo conhecimento, justificadas e determinadas pela máxima autoridade da esfera administrativa a que está subordinado o CONTRATANTE e exaradas no processo administrativo a que se refere o contrato;
- XII - a suspensão de sua execução, por ordem escrita da Administração, por prazo superior a 120 (cento e vinte) dias, salvo em caso de calamidade pública, grave perturbação da ordem interna ou guerra, ou ainda, por repetidas suspensões que totalizem o mesmo prazo, independentemente do pagamento obrigatório de indenização, assegurado a CONTRATADA, nesses casos, o direito de optar pela suspensão do cumprimento das obrigações assumidas até que seja normalizada a situação;
- XIII- o atraso superior a 90 (noventa) dias dos pagamentos devidos pela CONTRATANTE decorrentes do fornecimento, ou parcela deste, já recebido, salvo em caso de calamidade pública, greve perturbação da ordem interna ou guerra, assegurado a CONTRATADA o direito de optar pela suspensão do cumprimento de suas obrigações até que seja normalizada a situação;
- XIV- a ocorrência de caso fortuito ou de força maior, regularmente comprovada, impeditiva da execução do contrato.

16 – DO INADIMPLENTO E SANÇÕES:



ESTADO DO MARANHÃO
PREFEITURA MUNICIPAL DE SANTA LUZIA DO PARUÁ
12.511.093/0001-06



16.1. A inexecução contratual, inclusive por atraso injustificado na execução do contrato, sujeitará o contratado a multa de mora que será graduado de acordo com a gravidade da infração, obedecido os seguintes limites máximos:

- a) 0,33% (trinta e três centésimos por cento) ao dia, incidente sobre o valor da parcela do objeto em atraso, desde o segundo até o trigésimo dia;
- b) 0,66% (sessenta e seis centésimo por cento) ao dia, incidente sobre o valor da parcela em atraso a partir do trigésimo primeiro dia, não podendo ultrapassar vinte por cento do valor do contrato
- c) Até 10% (dez por cento) sobre o valor da respectiva proposta vencedora ou sobre o valor da contratação celebrado esta diretamente ou mediante prévio processo licitatório, nas seguintes situações:
 - c.1) Recusa injustificada em assinar ou aceitar o contrato ou retirar o instrumento equivalente, dentro do prazo estabelecido pela administração;
 - c.2) descumprimento de cláusula contratual, à exceção:
- d) Da que estabeleça prazo para entrega do objeto ou da parcela deste, cuja a não observância sujeita o responsável a sanção prevista nas alíneas “a” e “b”, conforme o caso;
- e) Da que faça parte integrante do acordo de níveis de serviços previamente estipulados no termo de referência.

16.2. A referida multa será aplicada mediante notificação, independentemente de interpelação judicial ou extrajudicial, podendo a mesma ser compensada com quaisquer pagamentos que lhe sejam devidos pela Prefeitura Municipal de Santa Luzia do Paruá.

16.3. A Prefeitura Municipal de Santa Luzia do Paruá poderá, nos casos de inexecução total ou parcial do contrato, garantida a prévia defesa, aplicar à licitante e à contratada as seguintes sanções:

16.3.1. Advertência

16.3.2. Multa prevista no item 16.1;

16.3.3. Suspensão temporária de participação em licitação e impedimento de contratar com a Prefeitura Municipal de Santa Luzia do Paruá, pelo prazo de até 02 (dois) anos, a critério da autoridade competente, segundo a natureza e gravidade da falta e/ou penalidades anteriores em caso de reincidência.

16.3.4. Declaração de inidoneidade, para licitar ou contratar com a Administração Pública enquanto perdurarem os motivos determinantes da punição ou até que seja promovida a reabilitação perante a própria autoridade que aplicou a penalidade, que será concedida sempre que a licitante ressarcir a Prefeitura Municipal de Santa Luzia do Paruá pelos prejuízos resultantes e depois de decorrido o prazo da sanção aplicada com base no subitem anterior.

16.4. As multas serão recolhidas no prazo máximo de 15 (quinze) dias contados da Notificação oficial e poderão, após regular processo administrativo ser descontadas do valor da Garantia, apresentada pela Contratada.

16.5. Se a multa aplicada for superior ao valor da Garantia prestada, além da perda desta, responderá o Contratado pela sua diferença, que será descontada dos pagamentos eventualmente devidos pela Prefeitura Municipal de Santa Luzia do Paruá ou cobrada judicialmente.

16.6. A Critério da Prefeitura Municipal de Santa Luzia do Paruá poderão ser suspensas as penalidades, no todo ou em parte, quando a infração for devidamente justificada pela



Contratada, e aceita pela Prefeitura Municipal de Santa Luzia do Paruá, que fixará novo prazo, este improrrogável, para a completa execução das obrigações assumidas.

PARAGRAFO ÚNICO – Nos casos de fraude na execução do Contrato cabe a declaração de inidoneidade para licitar ou contratar com a Administração Pública.

17 – REAJUSTAMENTO

17.1. Reajuste de Preço: Os preços contratuais serão irremovíveis pelo período de 01 (um) ano, contado da data da apresentação da proposta. Após esse período o valor poderá ser reajustado para mais ou para menos, de acordo com a variação dos ÍNDICES E CUSTOS DA CONSTRUÇÃO, fornecido pelo SINAPI/MA/CAIXA ECONÔMICA FEDERAL-CEF, com a aplicação da seguinte fórmula de reajuste:

$$R = (li - lo) \times V lo$$

Onde: R = Valor do Reajuste procurado;

V = valor da fatura;

li = Índice relativo à data do reajuste;

lo = Índice inicial, refere-se ao índice correspondente ao mês de apresentação da proposta;

17.2. O serviço que for entregue com atraso imputável ao contratado não gerará direito a reajuste ou a atualização monetária.

17.3. Ocorrendo atraso atribuível à CONTRATADA, antecipação ou prorrogação na execução do serviço, o reajuste obedecerá aos critérios seguintes:

I – No caso de atraso:

a) se os índices aumentarem, prevalecerão aqueles vigentes nas datas previstas para a execução do serviço;

b) se os índices diminuírem, prevalecerão aqueles vigentes nas datas em que o serviço for executado;

II – No caso de antecipação prevalecerão os índices vigentes nas datas em que o serviço for efetivamente executado;

17.4. A concessão do reajuste de acordo com o inciso I deste subitem não eximirá a CONTRATADA das penalidades contratuais cabíveis.

17.5. A posterior recuperação do atraso não ensejará a atualização dos índices no período em que ocorrer a mora.

18 – DO VÍNCULO EMPREGATÍCIO:

Os empregados e prepostos da CONTRATADA não terão qualquer vínculo empregatício com a CONTRATANTE, correndo por conta exclusiva da primeira todas as obrigações decorrentes da legislação trabalhista, previdenciária, fiscal e comercial, a qual se obriga a saldar na época devida.

19 - DA PUBLICAÇÃO:

Este Contrato entrará em vigor a partir da data de sua assinatura, cabendo à CONTRATANTE mandar providenciar a publicação nos termos que dispõe o parágrafo único do artigo 61, da Lei Federal nº. 14.133/21.

20 - DO FORO:



ESTADO DO MARANHÃO
PREFEITURA MUNICIPAL DE SANTA LUZIA DO PARUÁ
12.511.093/0001-06



PARÁGRAFO PRIMEIRO – O foro deste Contrato é o desta cidade de Santa Luzia do Paruá - MA, com renúncia expressa e irrevogável de todo e qualquer outro, por especial e privilegiado que seja.

21 - INTEGRAM ESTE PROJETO BÁSICO

- Planilha Orçamentária;
- Planilha de Cronograma Físico-financeiro;
- Encargos Sociais;
- Composição de BDI,
- Memorial Descritivo

Santa Luzia do Paruá/MA, ____de _____de 2025

FRANCISCO SANTOS FONTENELE
Engenheiro Civil
CREA 111678022-4



MEMORIAL DESCRITIVO

PROJETO PADRÃO PARA QUADRA POLIESPORTIVA COM VESTIÁRIOS - (980,40 m²)

1. CONSIDERAÇÕES INICIAIS

Trata-se do projeto de quadra poliesportiva a ser implantada nas escolas municipais e estaduais nas diversas regiões do Brasil, através do Fundo Nacional de Desenvolvimento da Educação – FNDE.

O referido projeto apresenta uma área total de 980,40 m² de área coberta, para adoção em terrenos de 44x32 metros quadrados.

Este memorial tem por objetivo descrever e especificar de forma clara a construção da estrutura metálica, cobertura e demais instalações, de forma a complementar as informações contidas nos projetos.

Todos os materiais a serem empregados na obra deverão ser comprovadamente de boa qualidade e satisfazer rigorosamente as especificações constantes neste material e nos respectivos projetos. Todos os serviços deverão ser executados em completa obediência aos princípios de boa técnica, devendo ainda satisfazer rigorosamente às Normas Brasileiras.

2. SERVIÇOS PRELIMINARES

Deverá ser fixada, em local visível, placa da obra, conforme modelo disponibilizado pelo Governo Federal.

3. MOVIMENTO DE TERRA

Os serviços de escavação, compactação e reaterro deverão ser executadas de acordo com as Normas Técnicas Brasileiras a fim estabelecer as cotas de níveis e condições previstas em projeto para execução da obra.

4. FUNDAÇÃO E PILARES

Após compactação do fundo da vala, esta deverá estar limpa e isenta de material orgânico. Deverá ser executada uma camada de concreto magro com 5,0 cm de espessura, com traço 1:4:8.

A fundação dos pilares será do tipo direto em blocos de concreto armado, conforme dimensões em projeto. Dependendo da resistência do solo (esta deverá ser definida antes da etapa de escavação), poderá haver a necessidade de se executar brocas, com armação longitudinal de aço CA-50 com diâmetro de 8 mm e estribos de diâmetro 5,0 mm a cada 20 cm.

Todos os blocos de fundação serão interligados por uma viga baldrame com seção transversal de dimensões constantes em planta.

Nos blocos, pilares e viga baldrame serão utilizados concreto com fck de 25 MPa e aço CA50 nos diâmetros conforme disposição em projeto estrutural.

5. ESTRUTURA METÁLICA E COBERTURA

As ligações da estrutura metálica serão soldadas, e todos os perfis metálicos utilizados deverão ser do tipo aço estrutural ASTM A-36, em conformidade com as indicações no projeto. Seguem abaixo os perfis utilizados:

Todos os perfis metálicos, após limpeza, deverão receber pintura prime anti-corrosão, em duas demãos, e pintura de acabamento na cor amarela.

Todos os pilares serão de concreto com fck de 25 MPa, e pintura sobre a superfície de concreto na cor amarela, conforme projeto arquitetônico.

A cobertura será em forma de arco conforme projeto, com a utilização de telhas de aço galvanizado ondulada de 0,5 mm de espessura, na cobertura e nos fechamentos laterais. As cores da estrutura deverão seguir as especificações constantes no projeto arquitetônico, sendo utilizada a cor amarela, conforme figura 1.



Figura 1: cor amarela para pintura sobre concreto e estrutura de aço.

6. PISOS

Piso industrial polido cor cinza em cimento comum, com granitina (areia e pedriscos mistos) com 17 mm de espessura acabada, em placas de 1,50 x 1,50 m, com junta plástica na cor cinza e demarcação e pintura à base de resina acrílica nas cores branca, laranja e azul.

7. PAREDES E REVESTIMENTOS

Para o fechamento de paredes das cabeceiras da quadra, serão usados tijolos de barro especial, bem cozidos, leves duros e sonoros, com 08 (oito) furos, com dimensões de 9x19x19cm, que serão revestidas de ambos os lados e localizadas segundo a especificação no projeto de Arquitetura.

Para o fechamento em elemento vazado em cimento de 20 x 20 cm, acabamento em duas demãos de pintura látex acrílica, localizados segundo a especificação no projeto de Arquitetura.

8. ARQUIBANCADAS

Estrutura de alvenaria de tijolo maciço sob placas pré-moldadas de concreto armada para os assentos, com inclinação de 0,5 %.

Os espelhos das arquibancadas serão em alvenaria de bloco cerâmico com revestimento em uma face e pintura látex acrílica.

9. EQUIPAMENTOS ESPORTIVOS

Basquete: estrutura para tabela modelo oficial, removível conforme detalhe de Arquitetura.

Voleibol: poste de voleibol oficial removível completo, rede, antena de fibra de vidro, protetores dos postes e cadeira para juiz.

Futebol de Salão e Handebol: trave oficial móvel e rede.

Verificar detalhes no projeto de arquitetura, de tubos chumbados no piso para receber estes equipamentos.

10. INSTALAÇÕES ELÉTRICAS

A instalação elétrica obedece ao projeto e às normas da ABNT. A fiação será de cobre, com revestimento anti-chama, sendo a distribuição aparente através de eletrodutos de aço galvanizado. O quadro de distribuição será de sobrepor e a ligação das lâmpadas será através dos próprios disjuntores.

As luminárias deverão possuir proteção para as lâmpadas.

A fixação dos eletrodutos e luminárias deverão garantir segurança e alinhamento.

Os quatro pilares de canto serão aterrados, com hastes tipo Cooperweld 5/8" de 3,00 m de comprimento.

11. VESTIÁRIOS E SANITÁRIOS

Na área interna deverá ser utilizado piso de cerâmico (33X33cm) na cor branca, PI- 5.

As paredes serão revestidas internamente com cerâmica 20x20 cm na cor branca, PI-3.

As paredes externas serão revestidas com cerâmica 10x10 cm nas cores definidas em projeto.

12. SERVIÇOS DIVERSOS

Durante a obra deverá ser feito periodicamente remoção de todo entulho e detritos que venham a se acumular no local.

Ao final da obra deverá haver especial cuidado em se remover quaisquer detritos ou salpicos de concreto endurecido no piso ou demais equipamentos da quadra.

RELAÇÃO DO AÇO

P18-L3	P19-L3	P23-L3
P25-L3	P26-L3	P27-L3
P28-L3	P29-L3	P30-L3
P17-L2	P18-L2	P21-L2
P19-L2	P20-L2	P24-L2
P23-L2	P24-L2	P27-L2
P26-L2	P28-L2	P29-L2
P29-L2	P30-L2	P31-L2
P16-L1	P17-L1	P20-L1
P19-L1	P21-L1	P23-L1
P22-L1	P24-L1	P26-L1
P28-L1	P29-L1	P30-L1

AÇO	N	DIAM	Q	UNIT (cm)	C-TOTAL (cm)
60	1	5.0	35	129	4515
	2	5.0	70	36	2520
	3	5.0	259	69	17871
	4	5.0	42	195	8190
	5	5.0	490	31	15190
50	6	5.0	203	159	32277
	7	10.0	4	78	312
	8	10.0	26	318	8268
	9	10.0	4	358	1432
	10	10.0	30	VAR	VAR
	11	12.5	64	78	4992
	12	12.5	64	367	23488
	13	12.5	58	VAR	VAR
	14	12.5	6	VAR	VAR
	15	12.5	6	94	564

RESUMO DO AÇO

AÇO	DIAM	C-TOTAL (m)	PESO+10% (kg)
CA50	10.0	146.8	99.6
CA60	12.5	392.5	416.2
PESO TOTAL	5.0	807.4	136.8
CA50	515.8		
CA60	136.8		

Vol. de concreto total = 5,82 m³
 Área de forma total = 85,74 m²

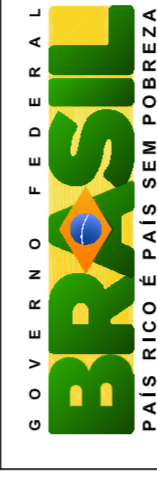

Ministério da Educação

PROJETO PADRÃO - FNDE

MUNICÍPIO - UF:

PROPRIETÁRIO:

ENDEREÇO:

PROPRIETÁRIO

RESP. TÉCNICO

CREA

DUFO

CREA

RA

OBSERVAÇÕES:

QUADRA COBERTA

PROJETO ESTRUTURAL

ESTRUTURA DE CONCRETO
 PILARES (P22 ao P30)

EST

REVISÃO R.00 R.00 R.00

FORMATO AT (841 X 594)

ESCALA 1/125

DATA EMISSÃO JULHO/2011

FRANCSA 08/11

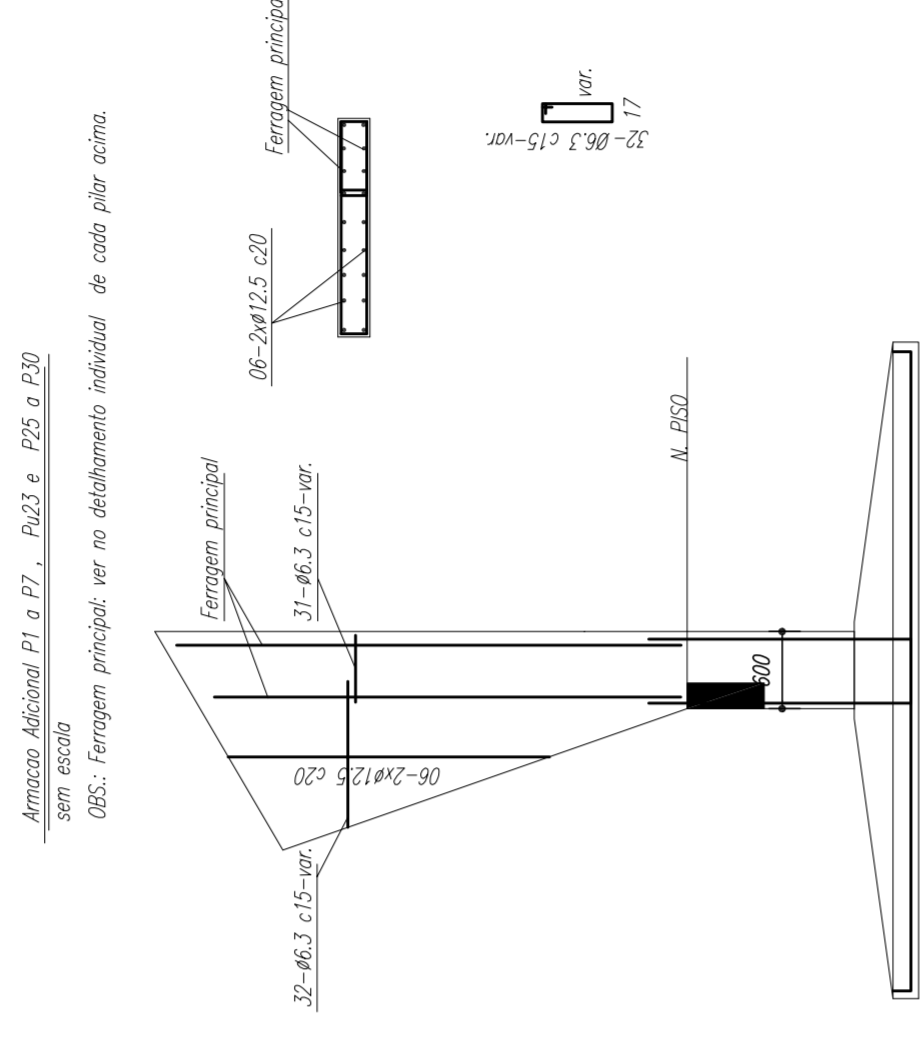
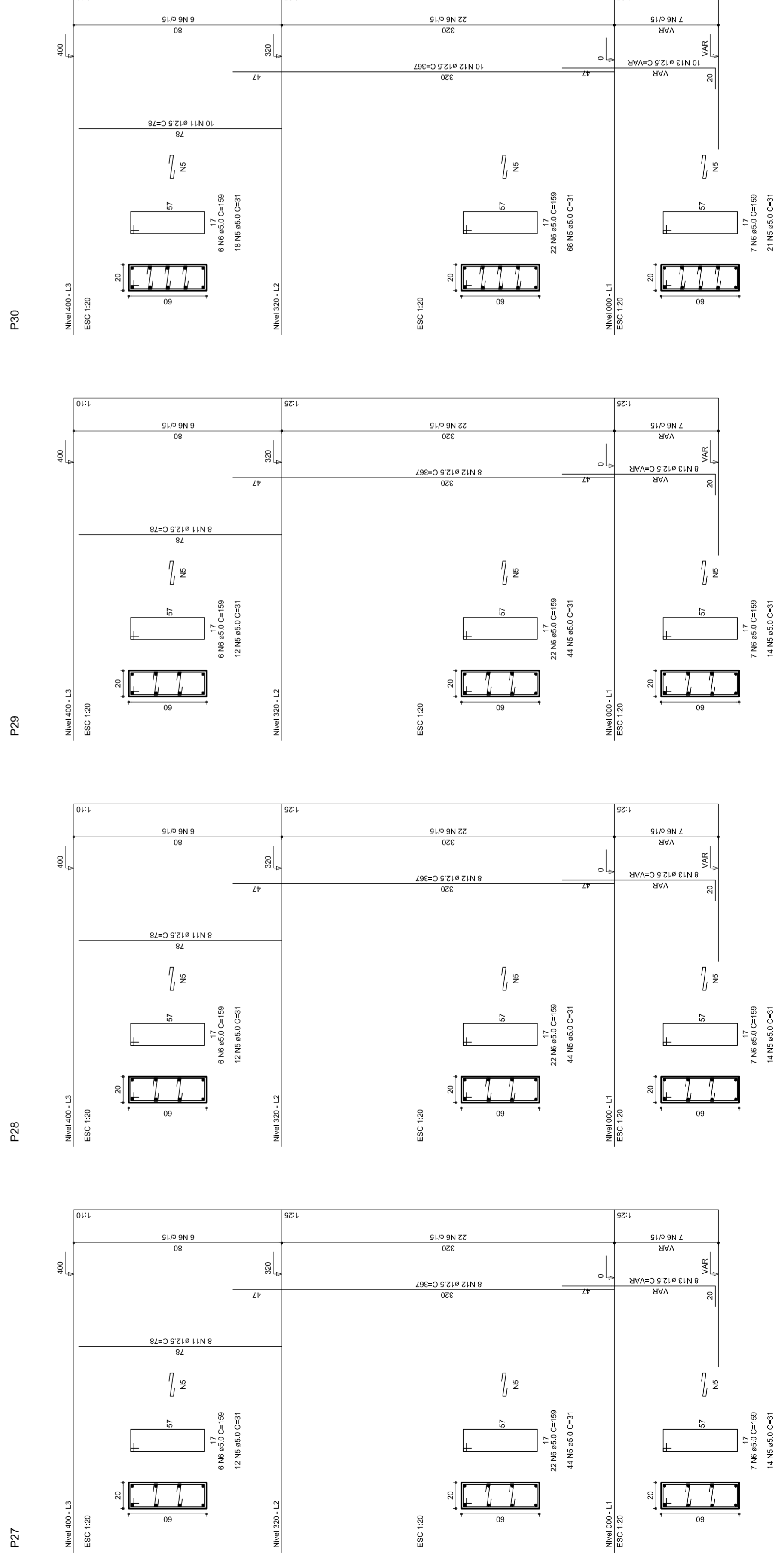
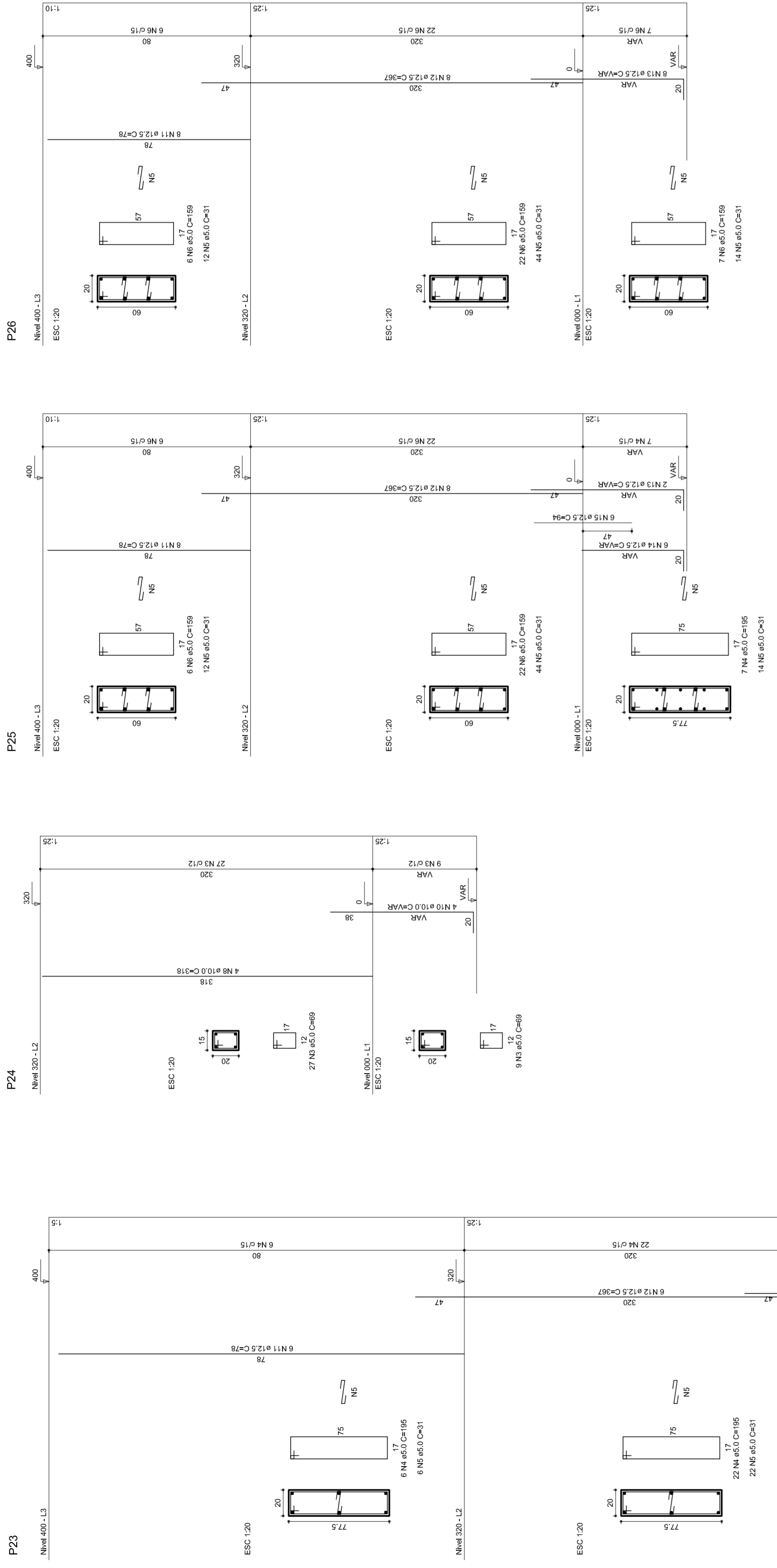

P15=P16=P17=P20=P21=P24

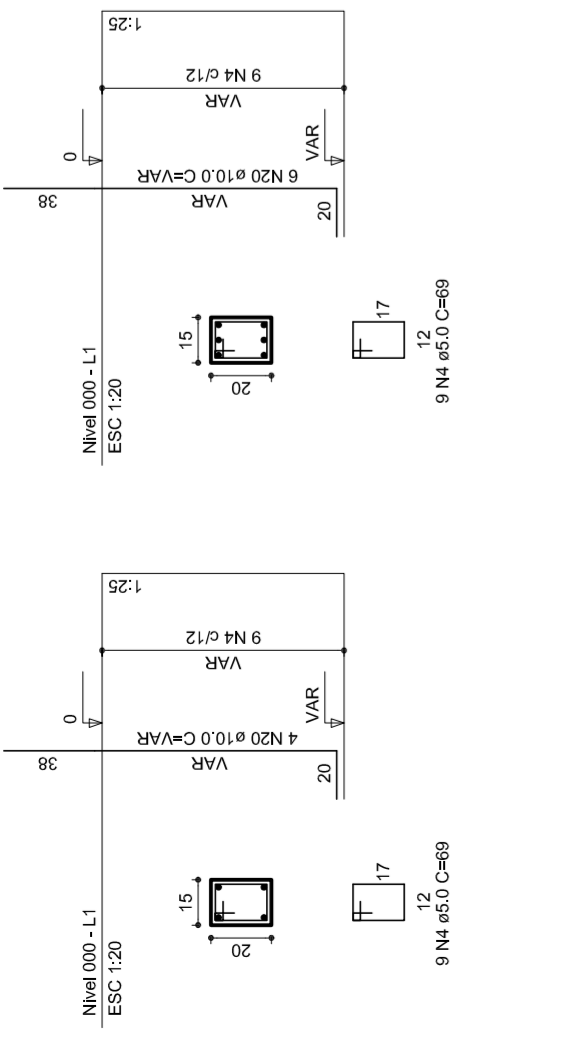

P10

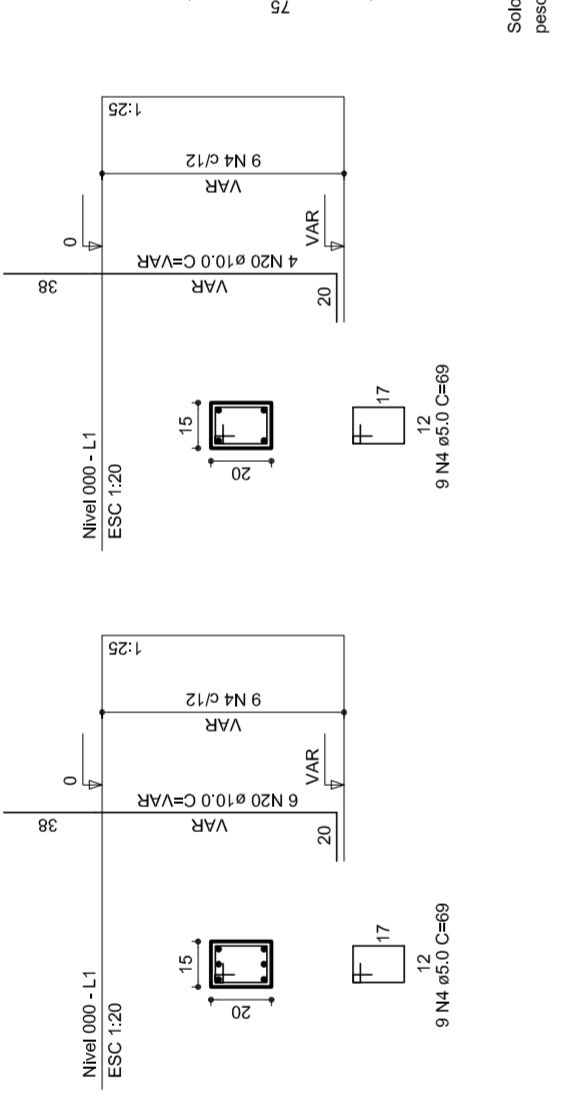

P8=P9=P11=P12=P14=P19

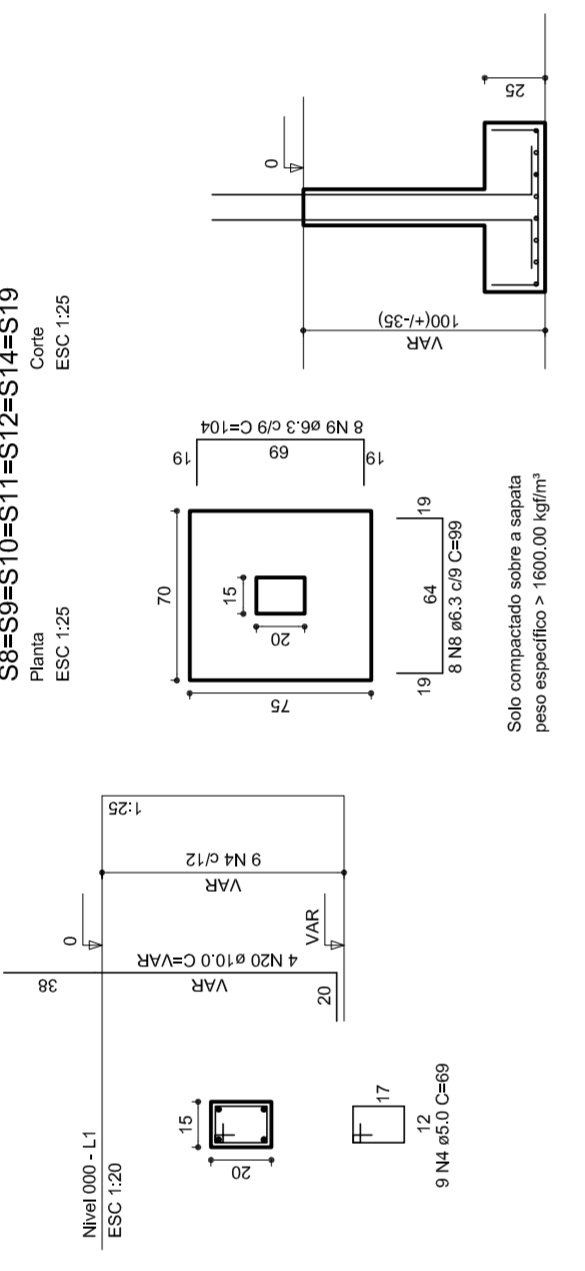

S8=S9=S10=S11=S12=S14=S19

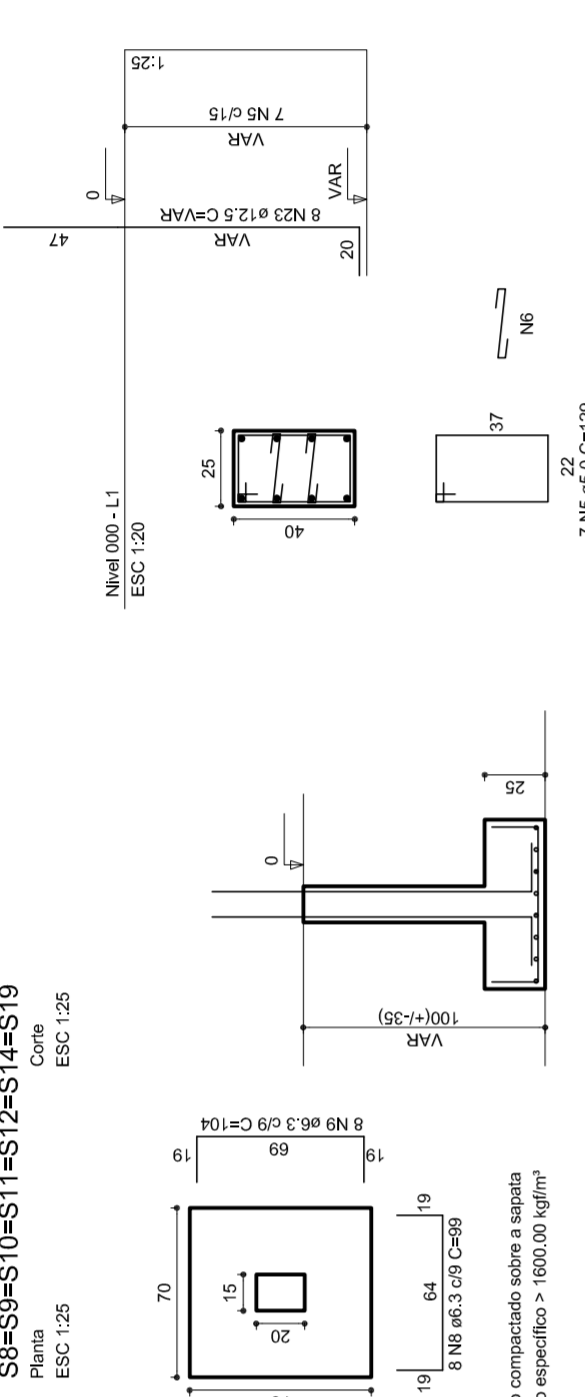

P13=P18

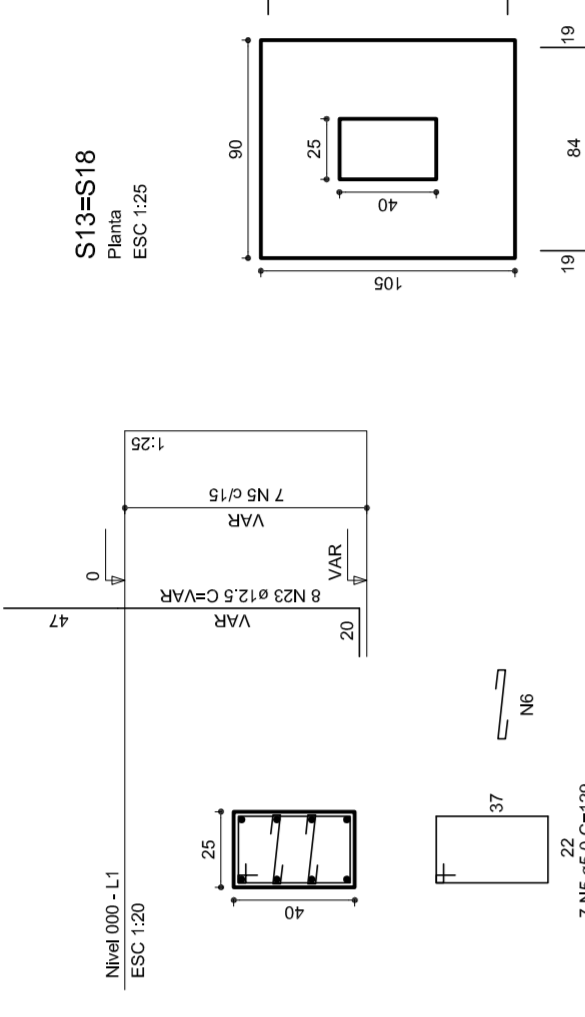

S13=S18

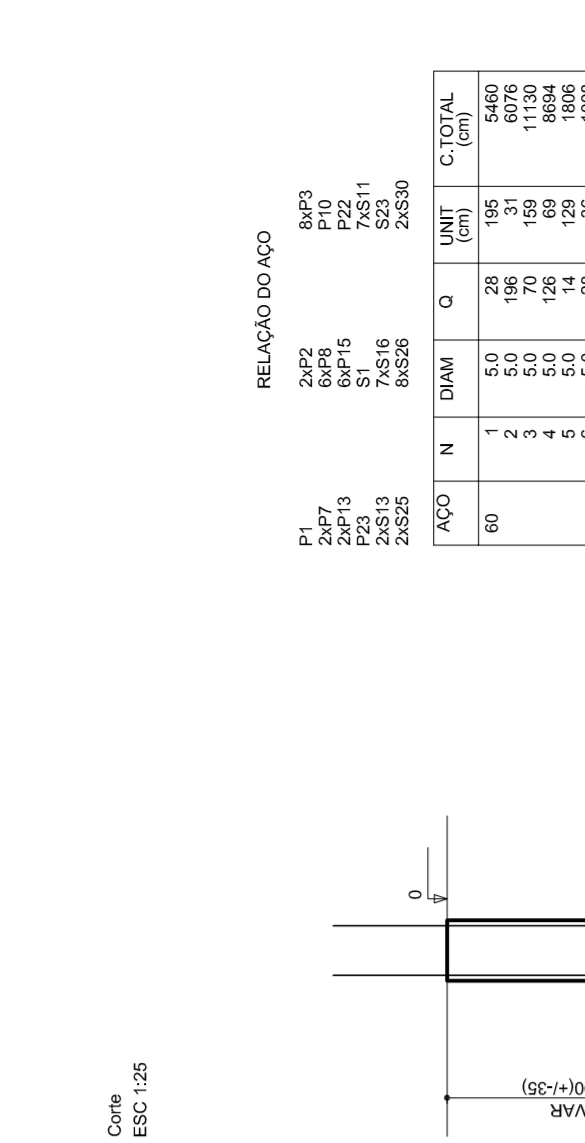

P22

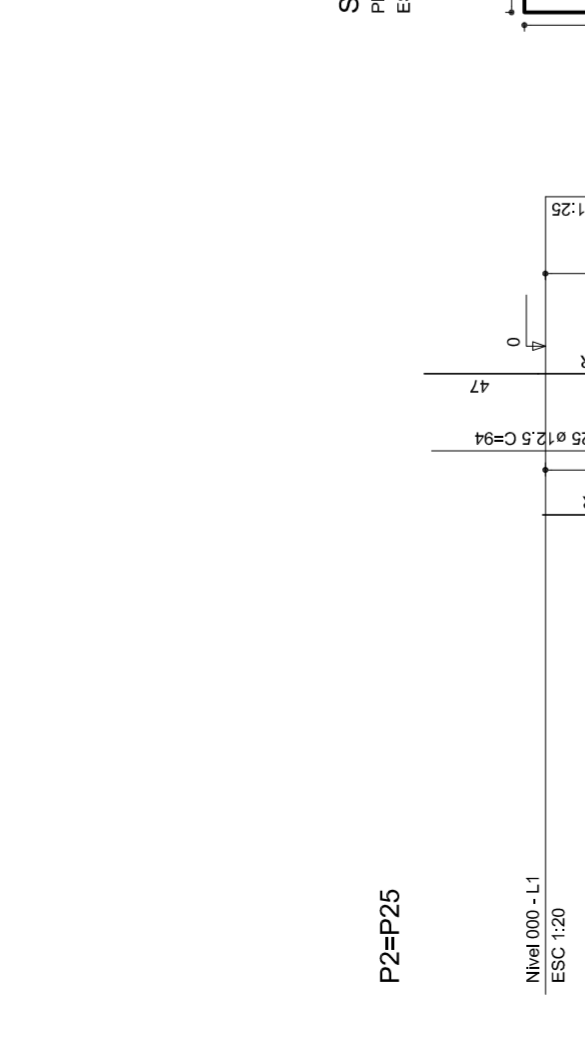

S15=S16=S17=S20=S21=S22=S24

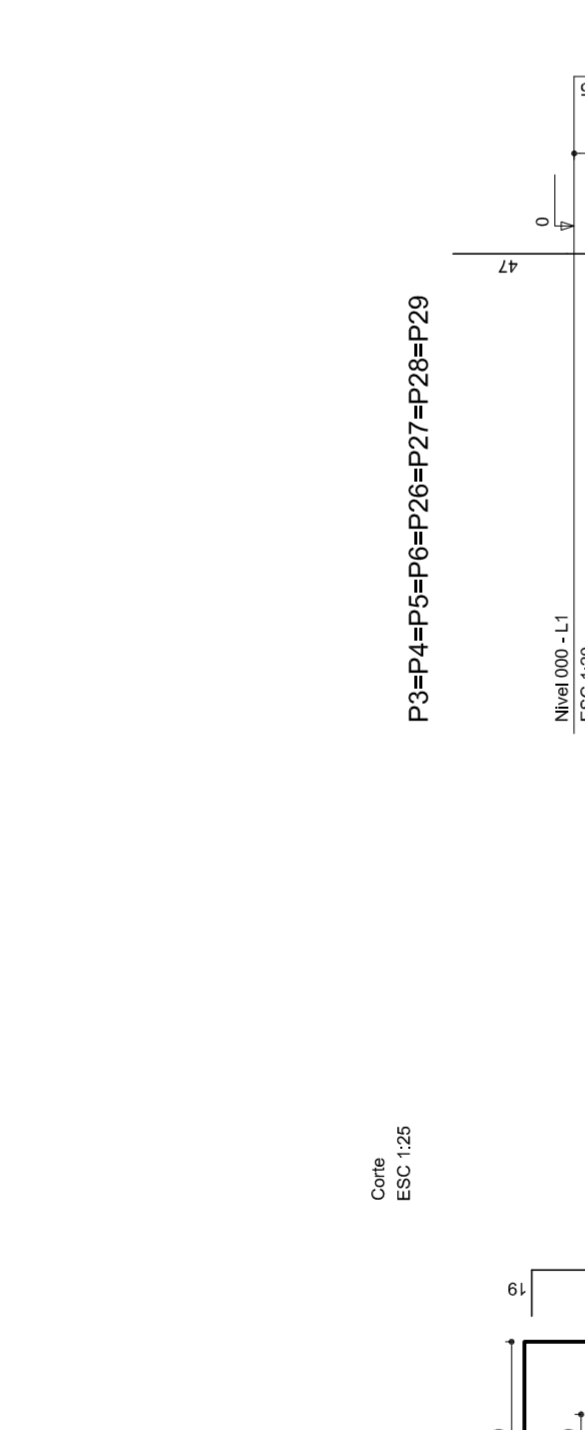

P3=P4=P5=P6=P26=P27=P28=P29



S3=S4=S5=S6=S26=S27=S28=S29



P7=P30

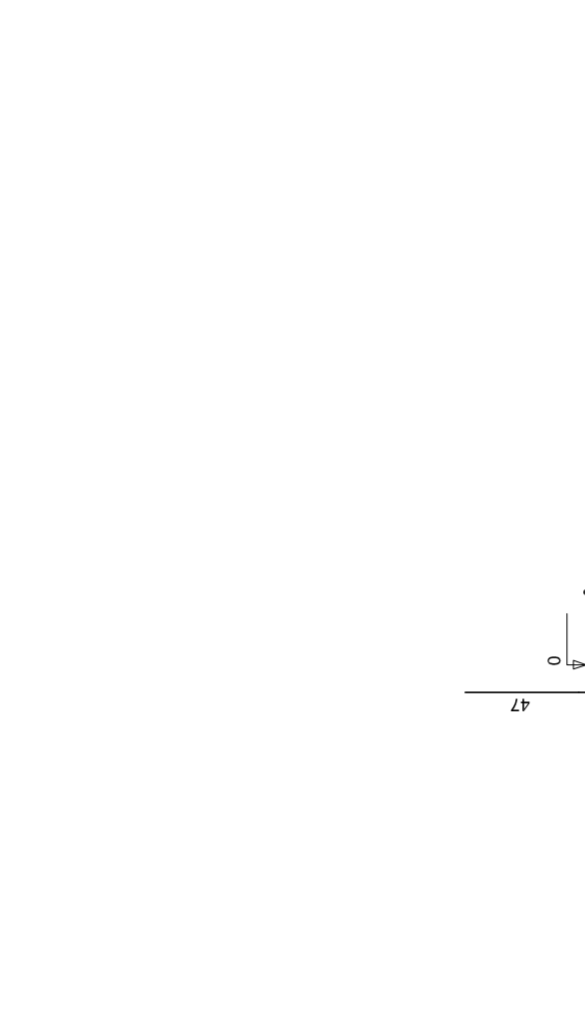

P2=P25

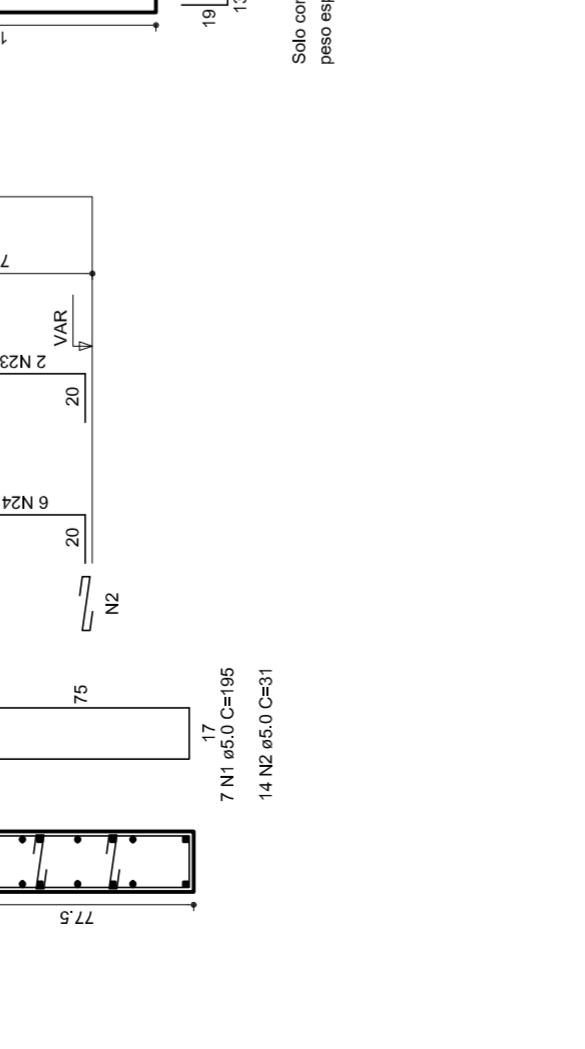

S2=S25

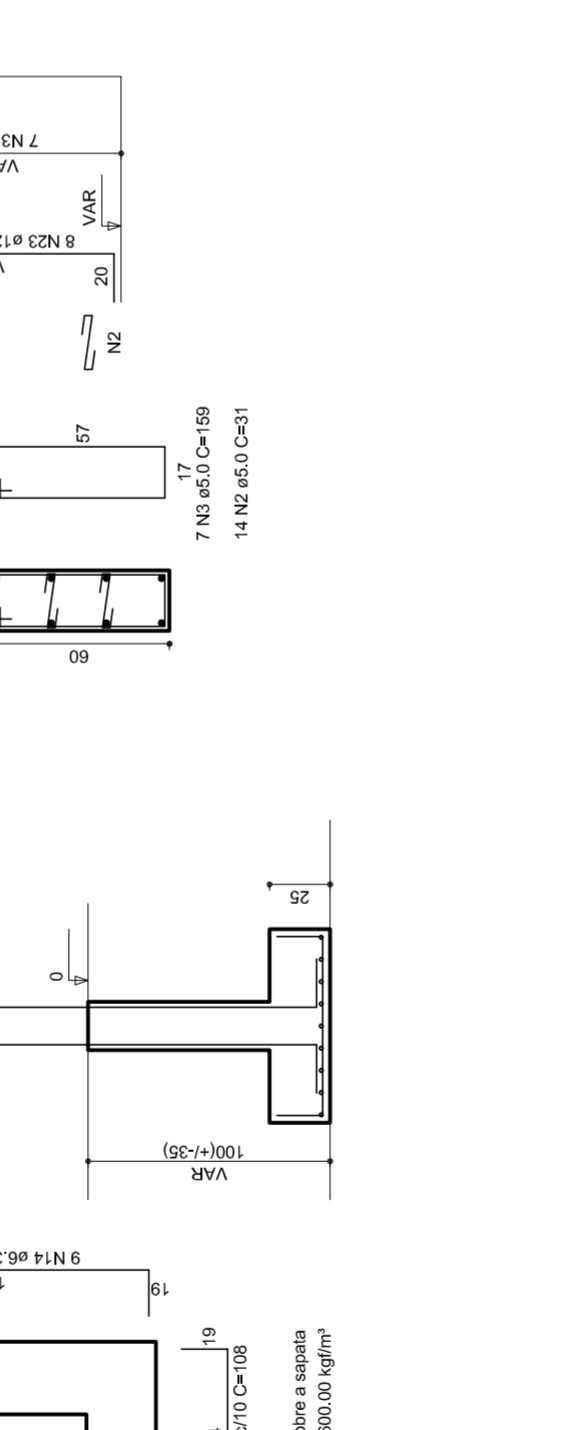

P23

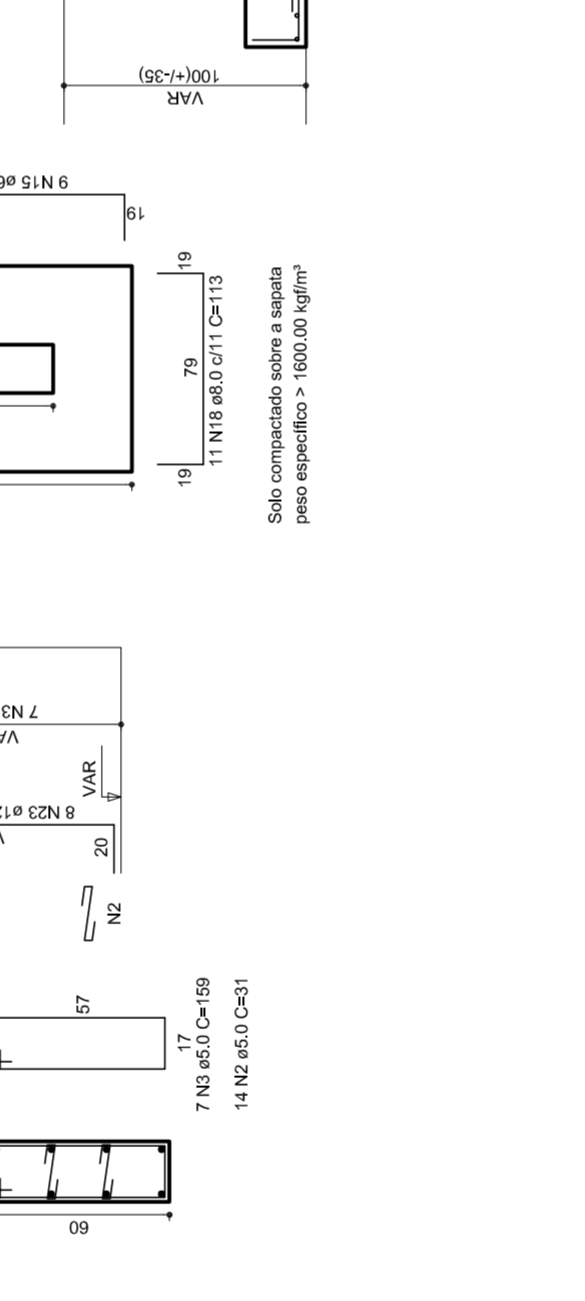

S23

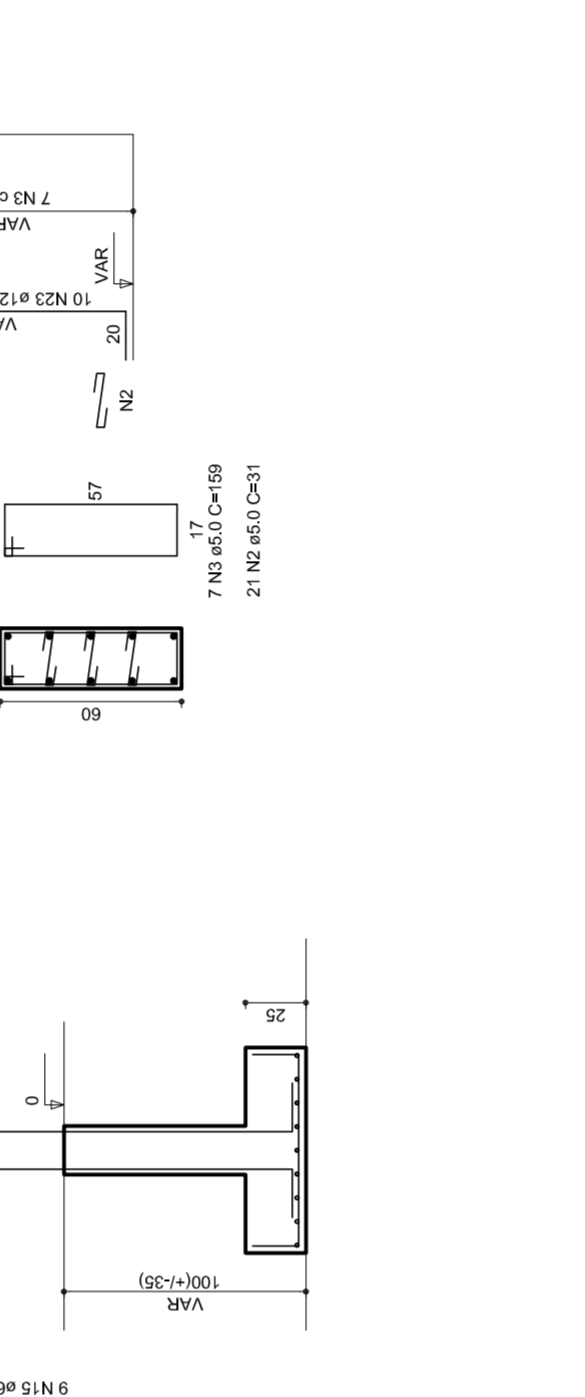

P23

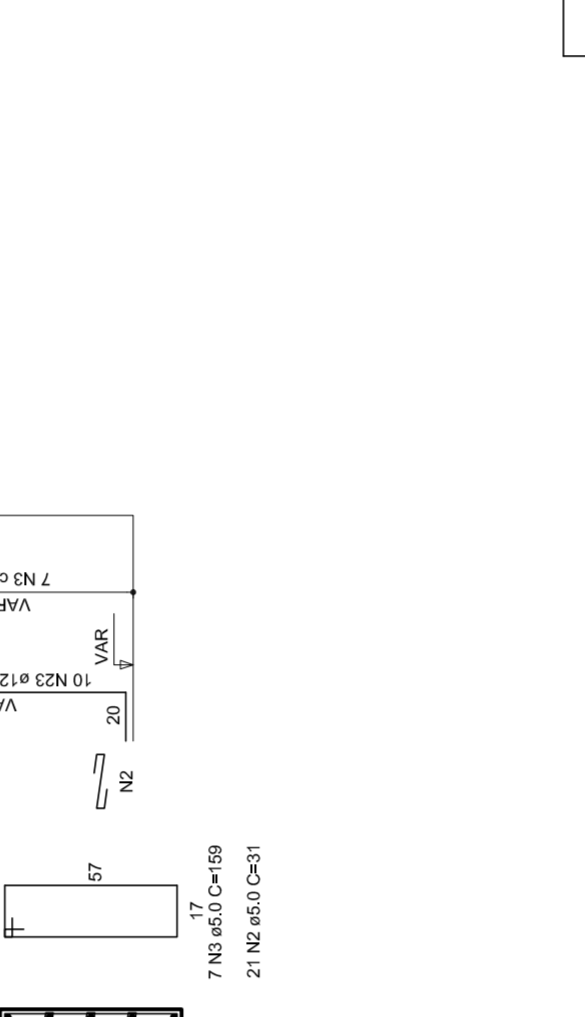

S1

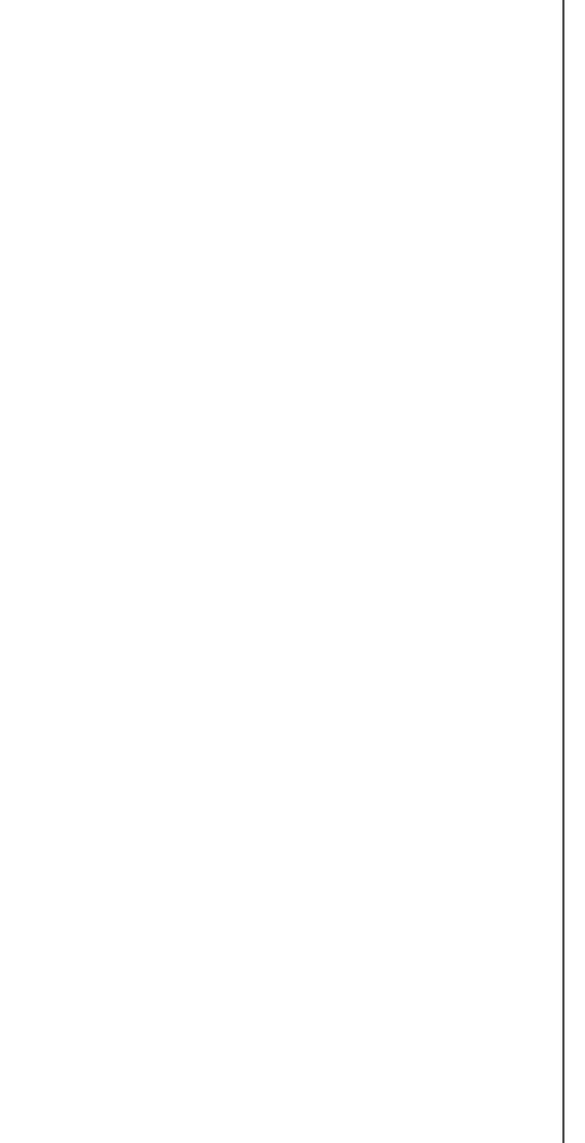

S7=S30

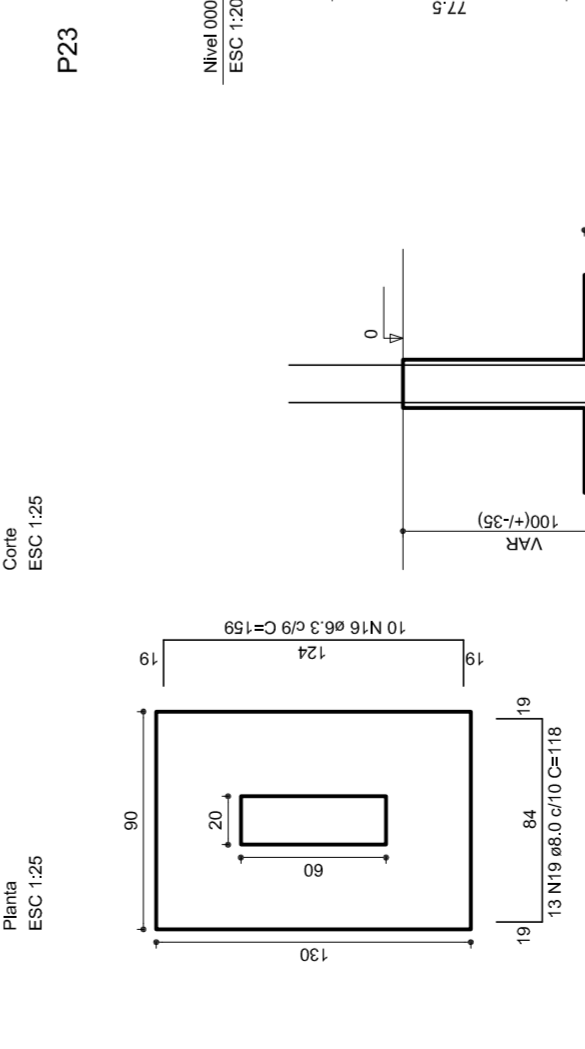

P23

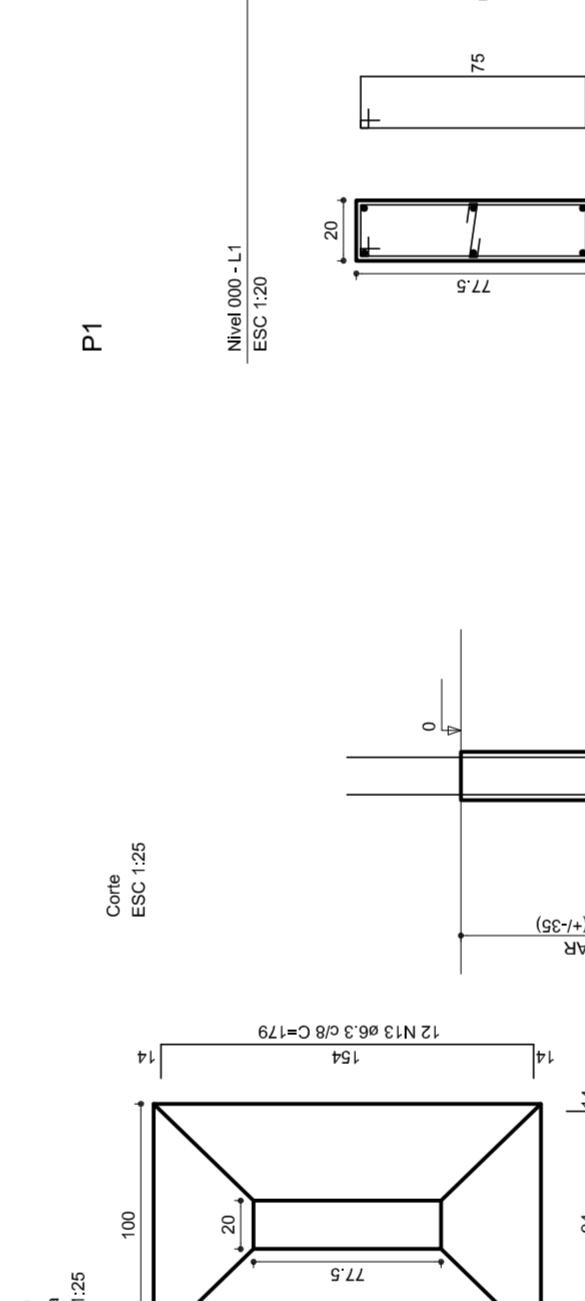

P1

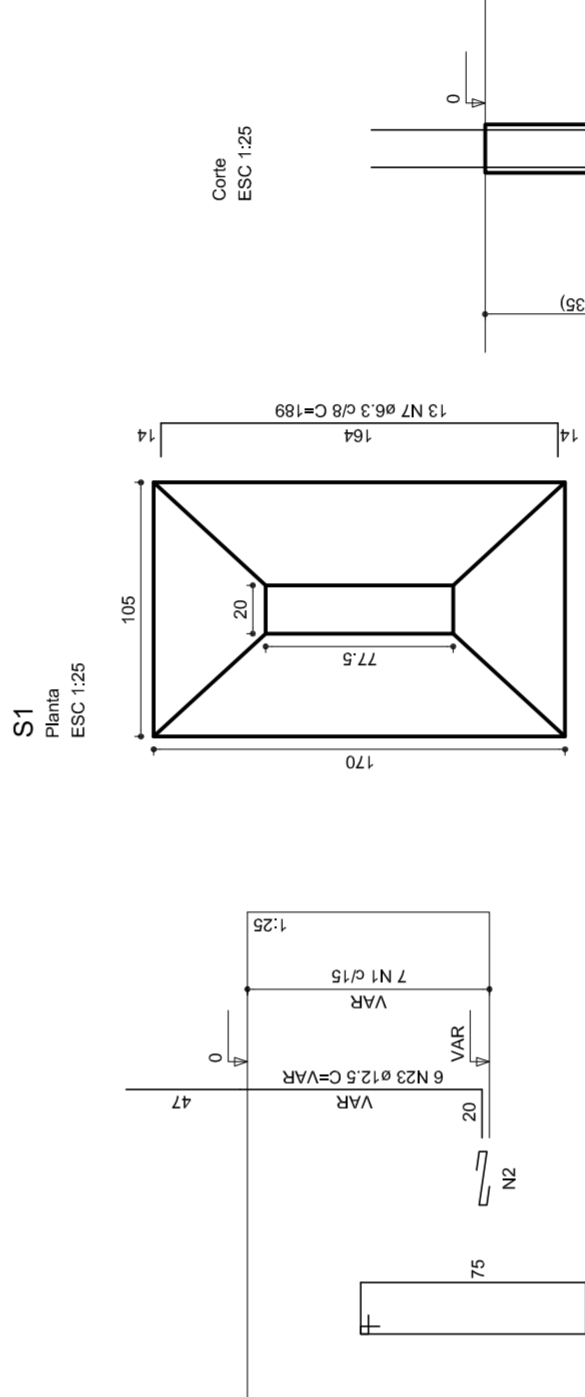

S1



Table with columns: AÇO, N, DIAM, Q, UNID, C. TOTAL, P. ESPECÍFICO. Lists steel reinforcement quantities.

Table with columns: AÇO, DIAM, C. TOTAL, PESO (%). Summary of steel reinforcement data.

Vol. de concreto total = 48,71 m³
Área de forma lateral = 62,84 m²

PROJETO PADRÃO - FNDE

Form fields for project information: MUNICÍPIO - UF, PROPRIETÁRIO, ENDEREÇO, PROPRIETÁRIO, RESP. TÉCNICO, DUFQ, CREA, RA.

OBSERVAÇÕES:

QUADRA COBERTA PROJETO ESTRUTURAL

ESTRUTURA DE CONCRETO SAPATAS

EST

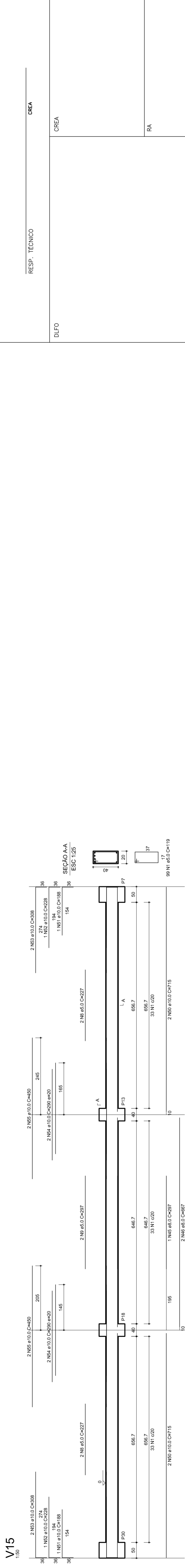
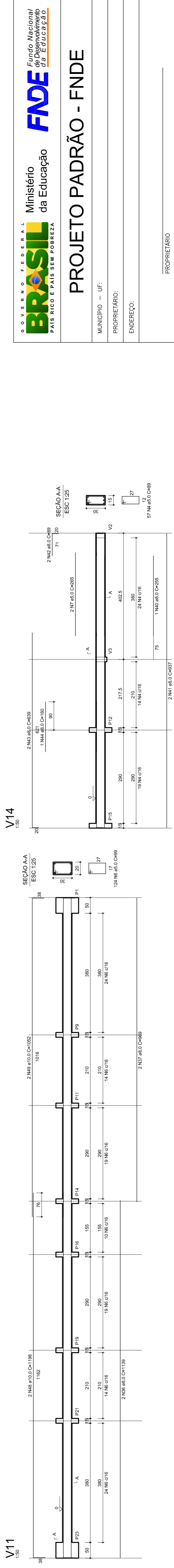
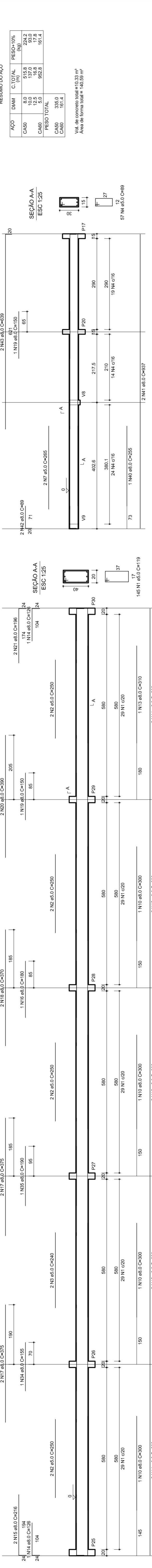
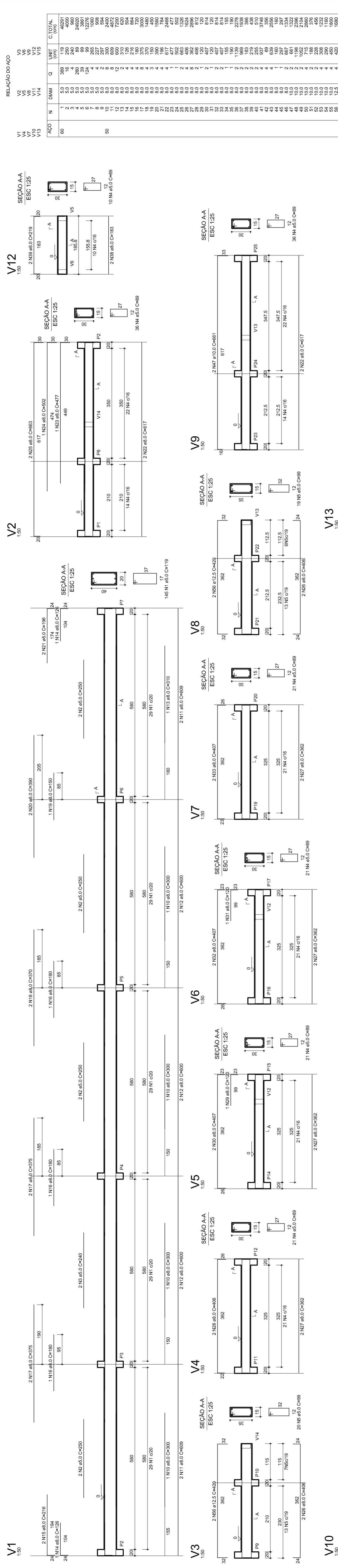

RELAÇÃO DO AÇO

VIGAS	DIAM (mm)	Q (unidades)	CIT (kg)	RESUMO DO AÇO
V1	5.0	388	119	46291
V2	5.0	4	124	4690
V3	5.0	4	124	4690
V4	5.0	200	62	2297
V5	5.0	200	62	2297
V6	5.0	200	62	2297
V7	5.0	200	62	2297
V8	5.0	200	62	2297
V9	5.0	200	62	2297
V10	5.0	200	62	2297
V11	5.0	200	62	2297
V12	5.0	200	62	2297

RESUMO DO AÇO

TIPO	DIAM (mm)	CIT (kg)	RESUMO DO AÇO
CAPO	8.0	515.8	224.2
CAPO	12.5	16.8	17.9
PESO TOTAL	5.0	852.8	161.4
CAPO	12.5	16.8	17.9
CAPO	8.0	515.8	224.2

Vol. de concreto total = 10.33 m³
Área de forma total = 462.50 m²

Ministério da Educação
Fundação Nacional de Desenvolvimento da Educação

PROJETO PADRÃO - FNDE

MUNICÍPIO – UF: _____
 PROPRIETÁRIO: _____
 ENDEREÇO: _____

PROPRIETÁRIO: _____
 RESP. TÉCNICO: _____
 D/LFO: _____
 CREA: _____
 RA: _____

OBSERVAÇÕES: _____

QUADRA COBERTA

PROJETO ESTRUTURAL

ESTRUTURA DE CONCRETO
VIGAS - NÍVEL 00

CORRESPONDÊNCIA CGEST - Coordenação Geral de Infraestrutura Educacional	REVISÃO R.00	ESCALA 1/125	FRANQUIA 10/11
FORMATO A1 (841 X 594)	R.00	DATA EMISSÃO JULHO/2011	

V1
1:50

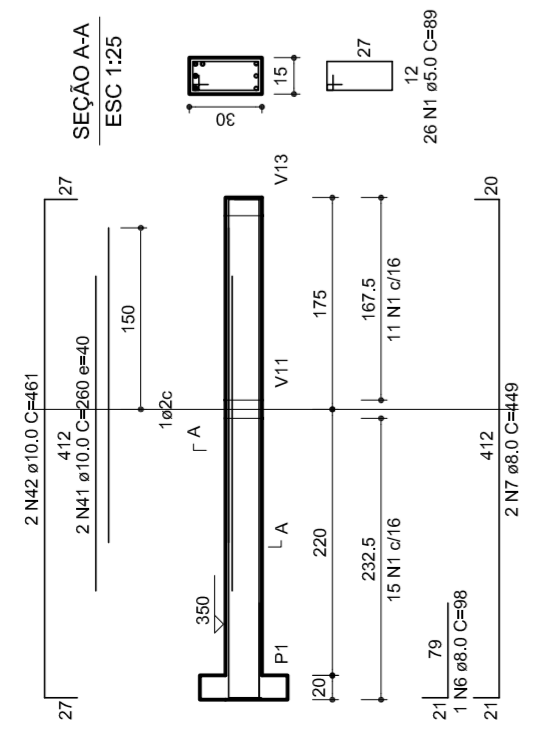

V2
1:50

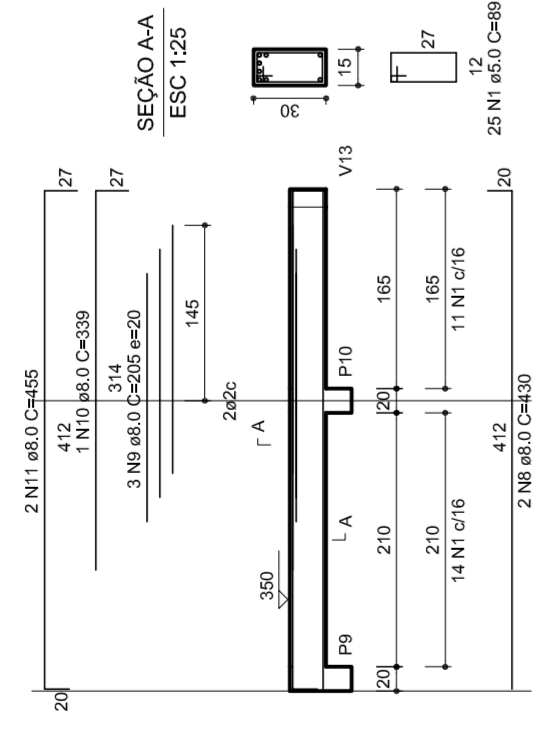

V3
1:50

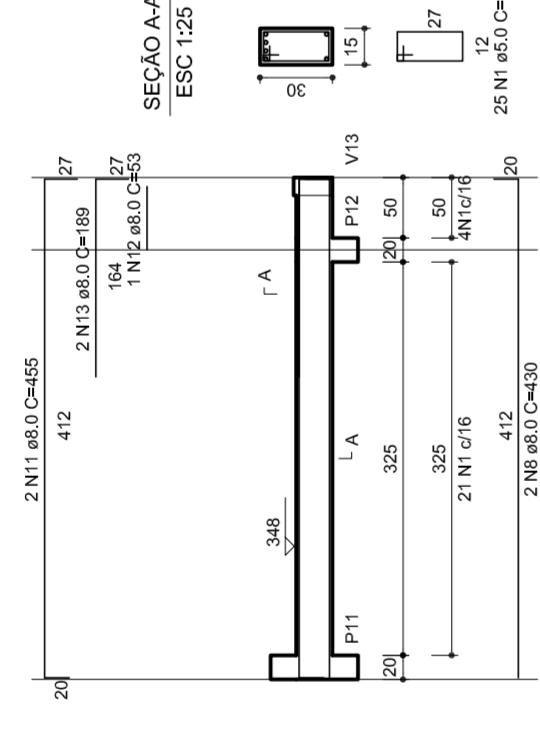

V4
1:50

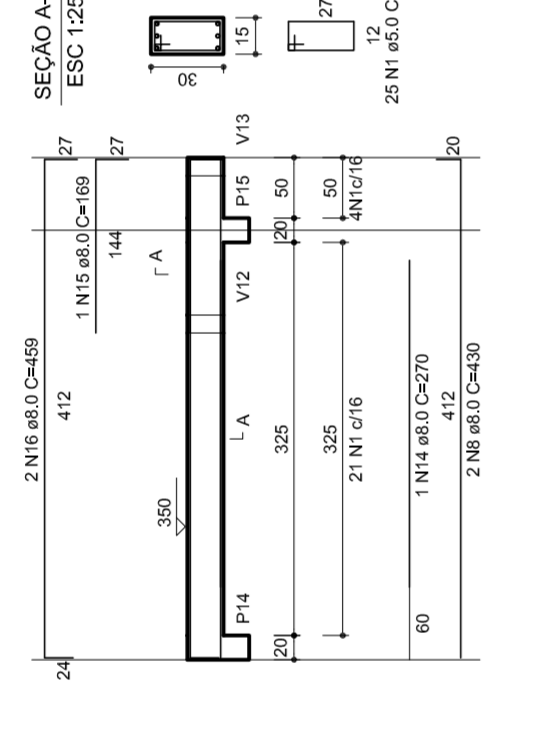

V5
1:50

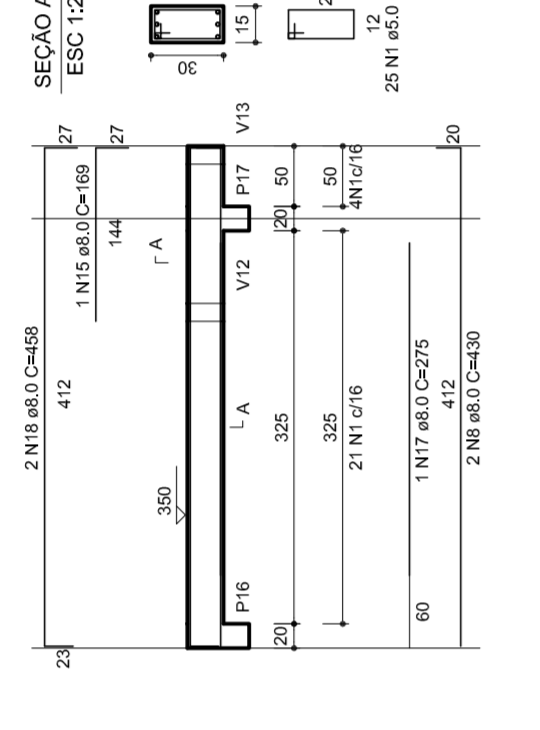

V6
1:50

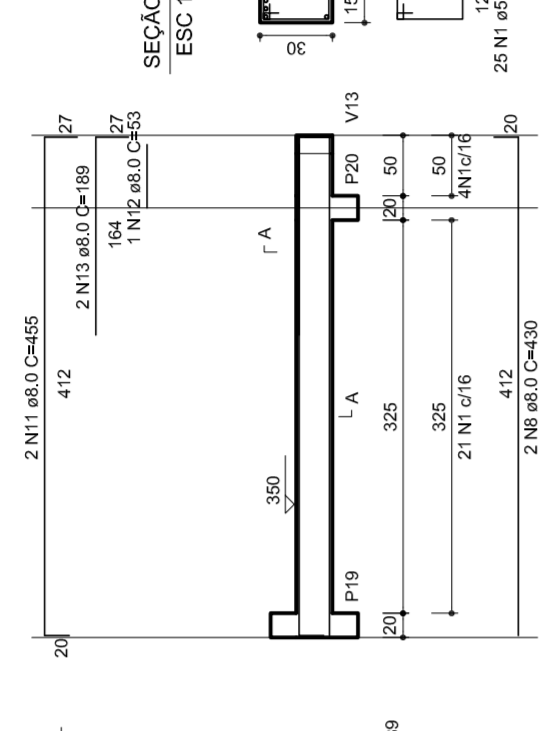

V7
1:50

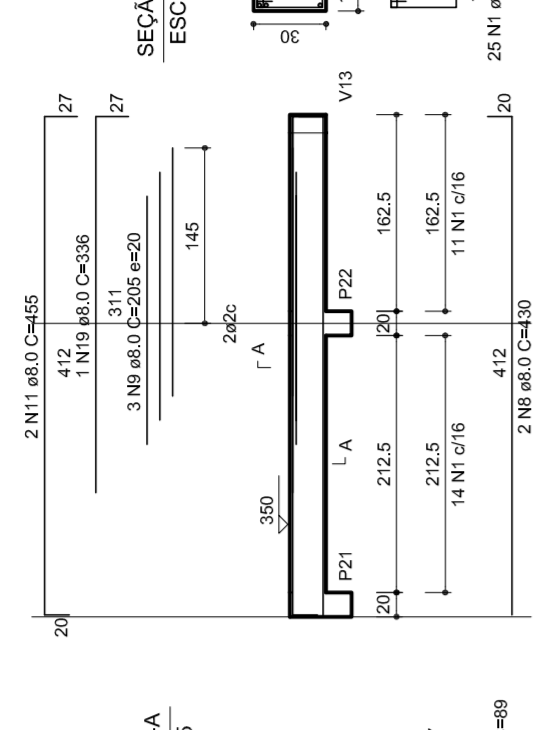

RELACAO DO AÇO
V1
V2
V3
V4
V5
V6
V7

ACO	DIAM	N	DIAM	O	UNIT	C.TOTAL	PESO/10M
1	8.0	398	8.0	2	398	12276	187.5
2	5.0	124	5.0	2	124	12276	100.4
3	5.0	94	5.0	2	94	1086	100.4
4	5.0	94	5.0	2	94	1086	100.4
5	8.0	1	8.0	1	1	1086	100.4
6	8.0	1	8.0	1	1	1086	100.4
7	8.0	2	8.0	2	2	1086	100.4
8	8.0	2	8.0	2	2	1086	100.4
9	8.0	2	8.0	2	2	1086	100.4
10	8.0	2	8.0	2	2	1086	100.4
11	8.0	2	8.0	2	2	1086	100.4
12	8.0	2	8.0	2	2	1086	100.4
13	8.0	2	8.0	2	2	1086	100.4
14	8.0	2	8.0	2	2	1086	100.4
15	8.0	2	8.0	2	2	1086	100.4
16	8.0	2	8.0	2	2	1086	100.4
17	8.0	2	8.0	2	2	1086	100.4
18	8.0	2	8.0	2	2	1086	100.4
19	8.0	2	8.0	2	2	1086	100.4
20	8.0	2	8.0	2	2	1086	100.4
21	8.0	2	8.0	2	2	1086	100.4
22	8.0	2	8.0	2	2	1086	100.4
23	8.0	2	8.0	2	2	1086	100.4
24	8.0	2	8.0	2	2	1086	100.4
25	8.0	2	8.0	2	2	1086	100.4
26	8.0	2	8.0	2	2	1086	100.4
27	8.0	2	8.0	2	2	1086	100.4
28	8.0	2	8.0	2	2	1086	100.4
29	8.0	2	8.0	2	2	1086	100.4
30	8.0	2	8.0	2	2	1086	100.4
31	8.0	2	8.0	2	2	1086	100.4
32	8.0	2	8.0	2	2	1086	100.4
33	8.0	2	8.0	2	2	1086	100.4
34	8.0	2	8.0	2	2	1086	100.4
35	8.0	2	8.0	2	2	1086	100.4
36	8.0	2	8.0	2	2	1086	100.4
37	8.0	2	8.0	2	2	1086	100.4
38	8.0	2	8.0	2	2	1086	100.4
39	8.0	2	8.0	2	2	1086	100.4
40	8.0	2	8.0	2	2	1086	100.4
41	8.0	2	8.0	2	2	1086	100.4
42	8.0	2	8.0	2	2	1086	100.4
43	8.0	2	8.0	2	2	1086	100.4
44	8.0	2	8.0	2	2	1086	100.4
45	8.0	2	8.0	2	2	1086	100.4
46	8.0	2	8.0	2	2	1086	100.4
47	8.0	2	8.0	2	2	1086	100.4
48	8.0	2	8.0	2	2	1086	100.4
49	8.0	2	8.0	2	2	1086	100.4
50	8.0	2	8.0	2	2	1086	100.4

RESUMO DO AÇO

ACO	DIAM	C.TOTAL	PESO/10M
CARGO	8.0	385.3	187.5
CARGO	5.0	84.7	100.4
PESO TOTAL			
CARGO	275.7		
CARGO	100.1		

Vol. de concreto total = 59 m³
Área de forma total = 87.45 m²

V8
1:50

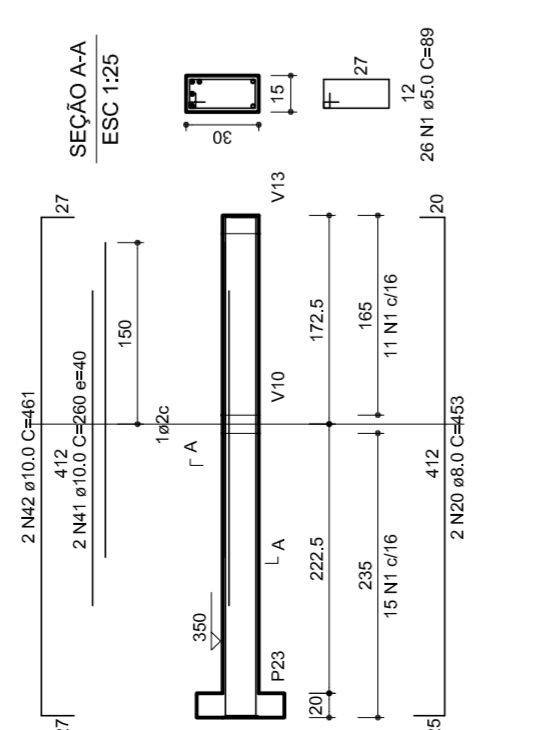

V9
1:50

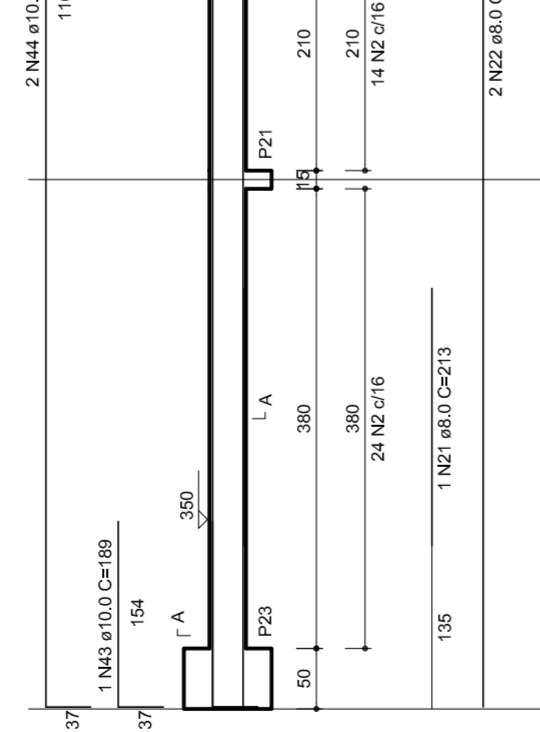

V10
1:50

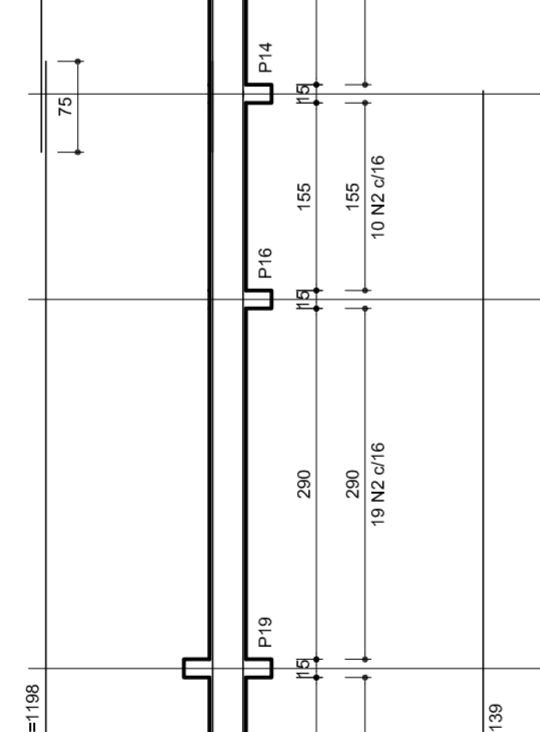

V11
1:50

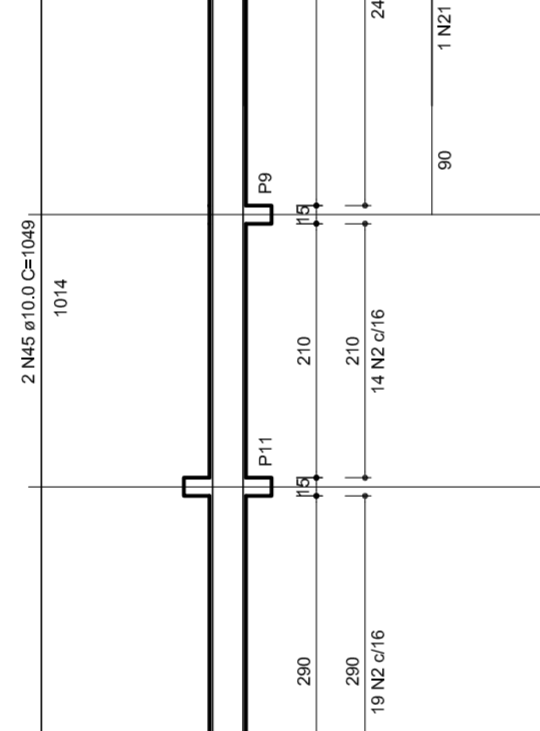

V12
1:50

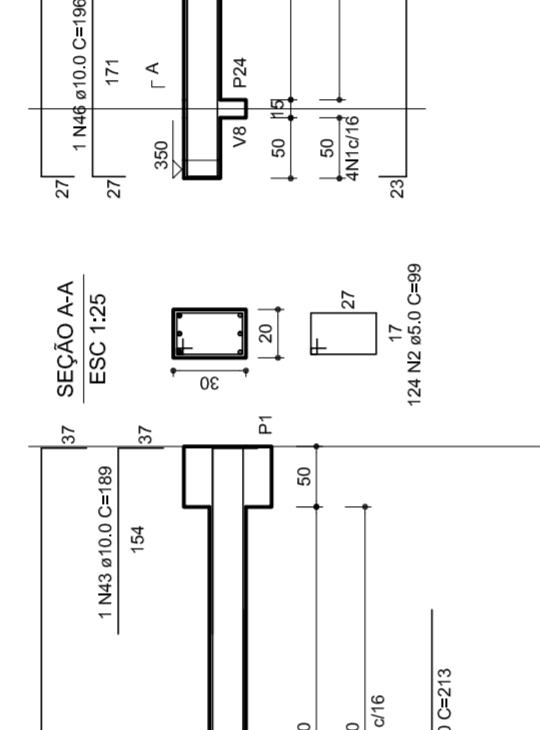

V13
1:50

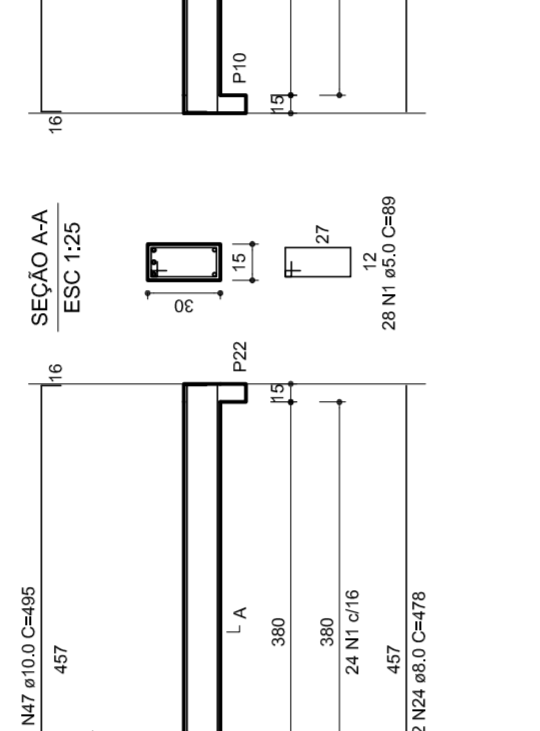

V14
1:50

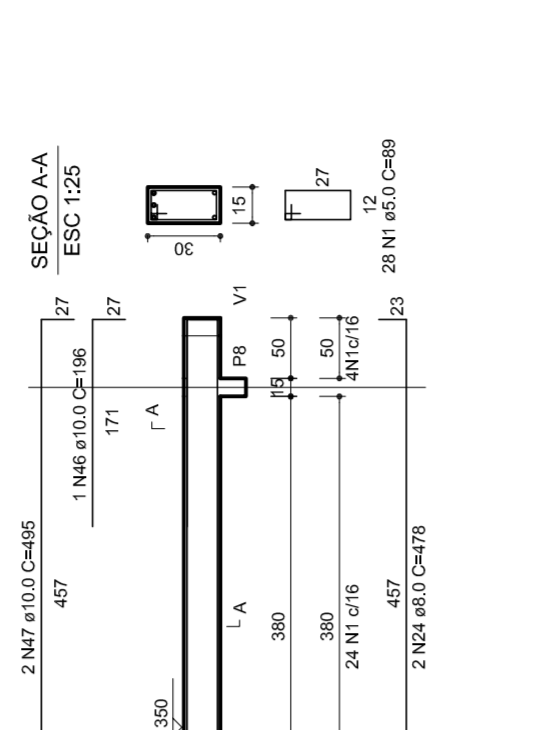

V12
1:50

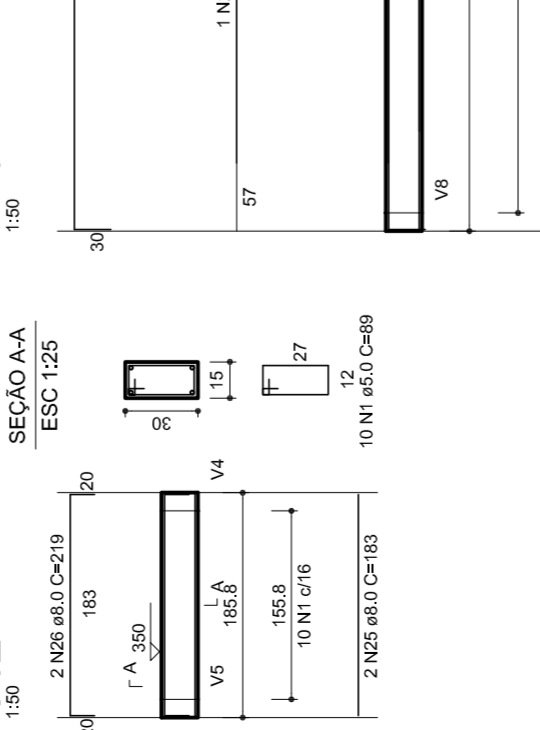

V13
1:50

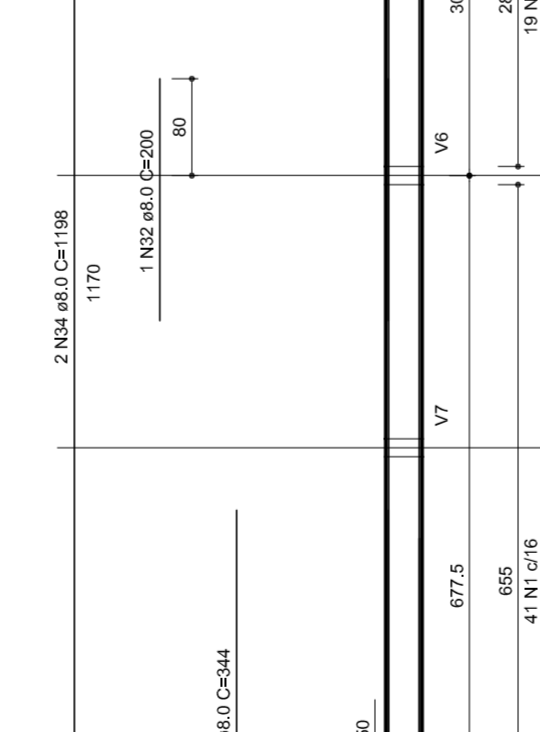

V14
1:50

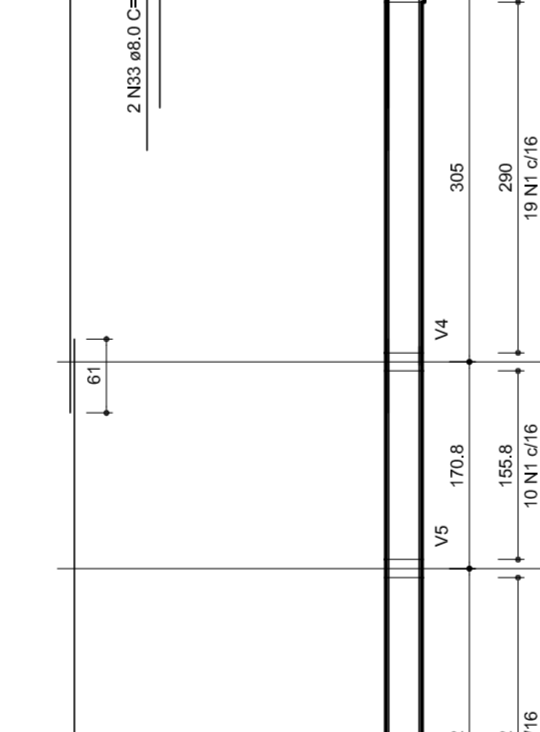

V15
1:50

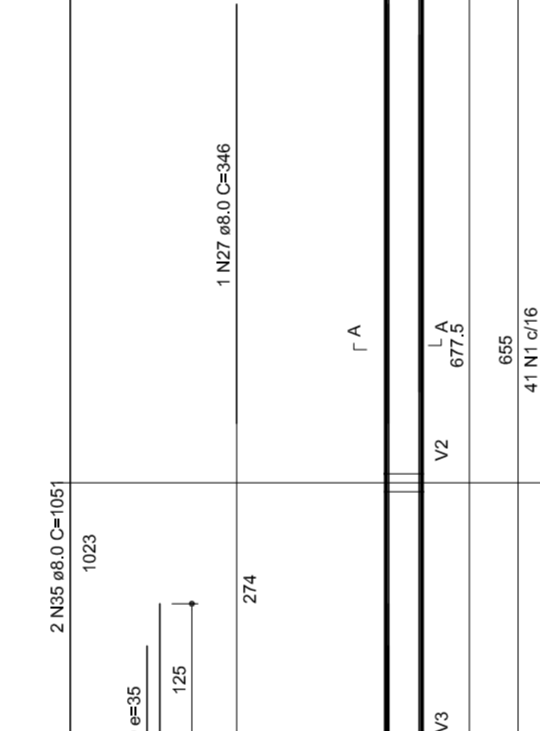

V16
1:50

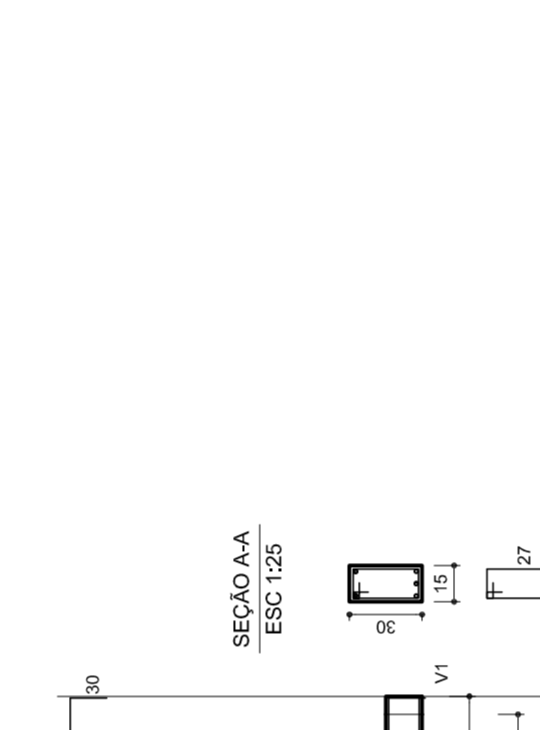

V17
1:50



V18
1:50



RESUMO DO AÇO

ACO	DIAM	C.TOTAL	PESO/10M
CARGO	8.0	385.3	187.5
CARGO	5.0	84.7	100.4
PESO TOTAL			
CARGO	275.7		
CARGO	100.1		

Vol. de concreto total = 59 m³
Área de forma total = 87.45 m²

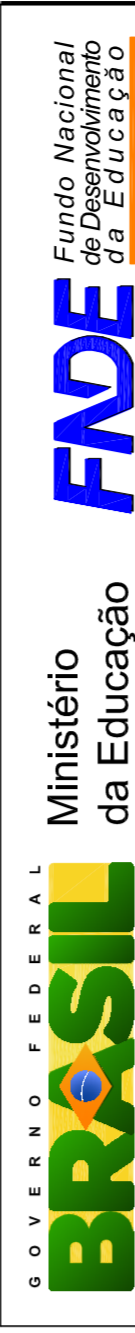

PROJETO PADRÃO - FNDE

MUNICÍPIO – UF:
PROPRIETÁRIO:
ENDEREÇO:

PROPRIETÁRIO:
RESP. TÉCNICO:
CREA:

DLFO:
CREA:

RA:

OBSERVAÇÕES:

QUADRA COBERTA

PROJETO ESTRUTURAL

ESTRUTURA DE CONCRETO
VIGAS - NÍVEL 320

EST
REVISÃO R.00
DATA EMISSÃO R.00
FORMATO AT (841 X 594)
JULHO/2011

PRONCHA 11/11

P12

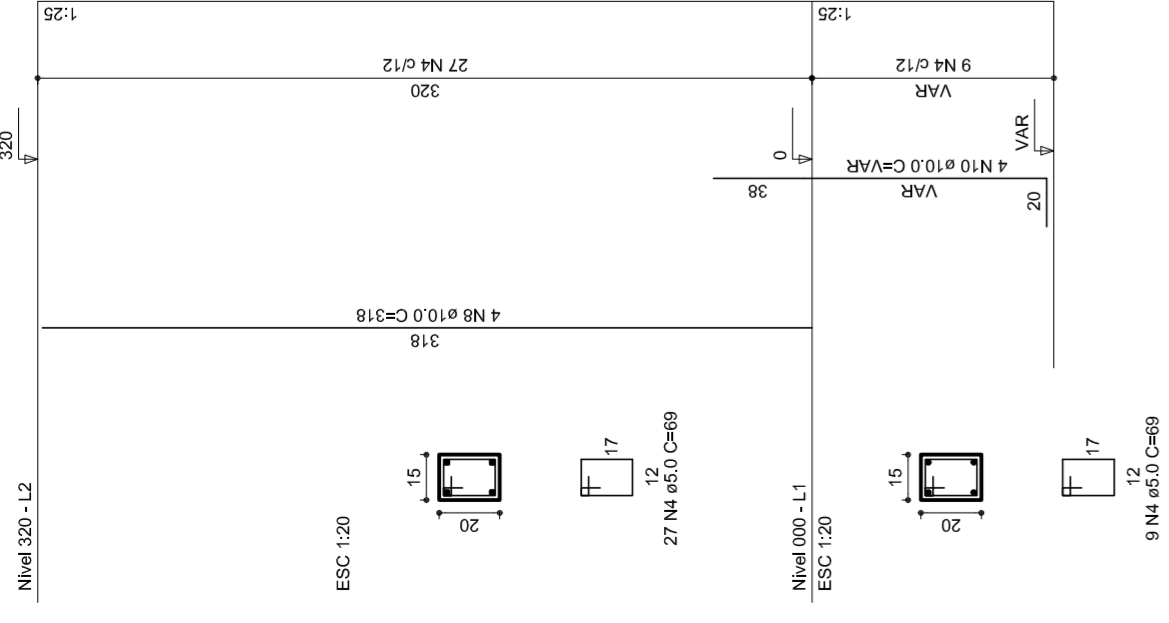

P13

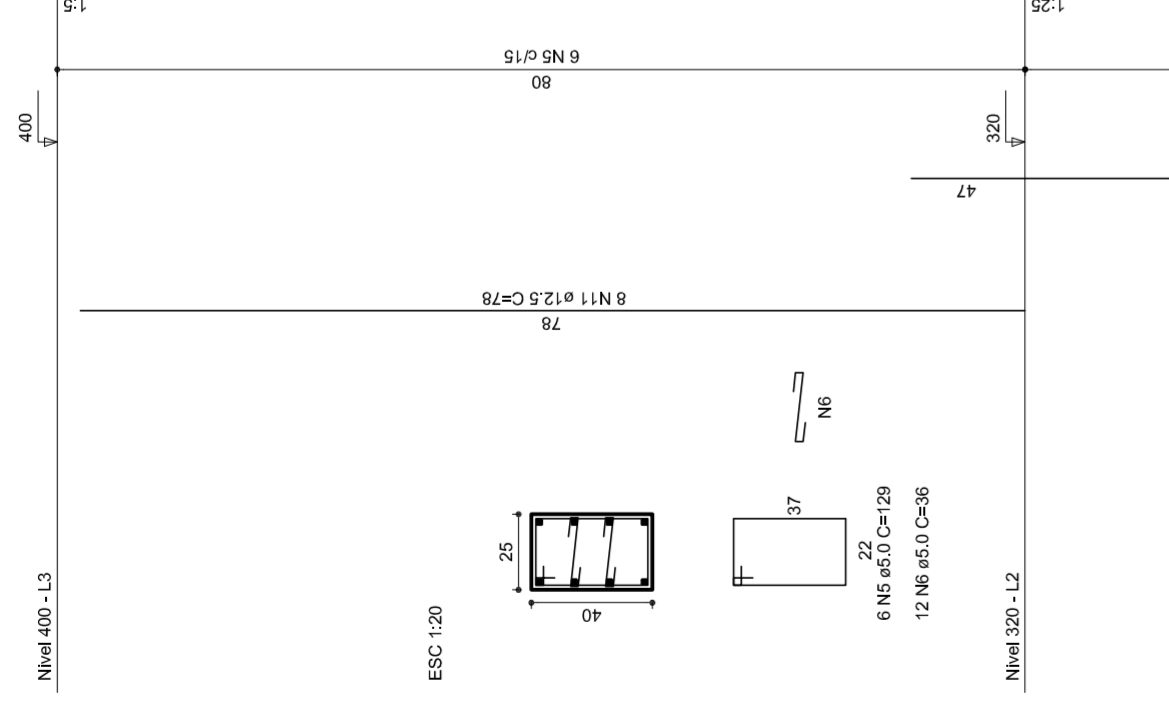

P14

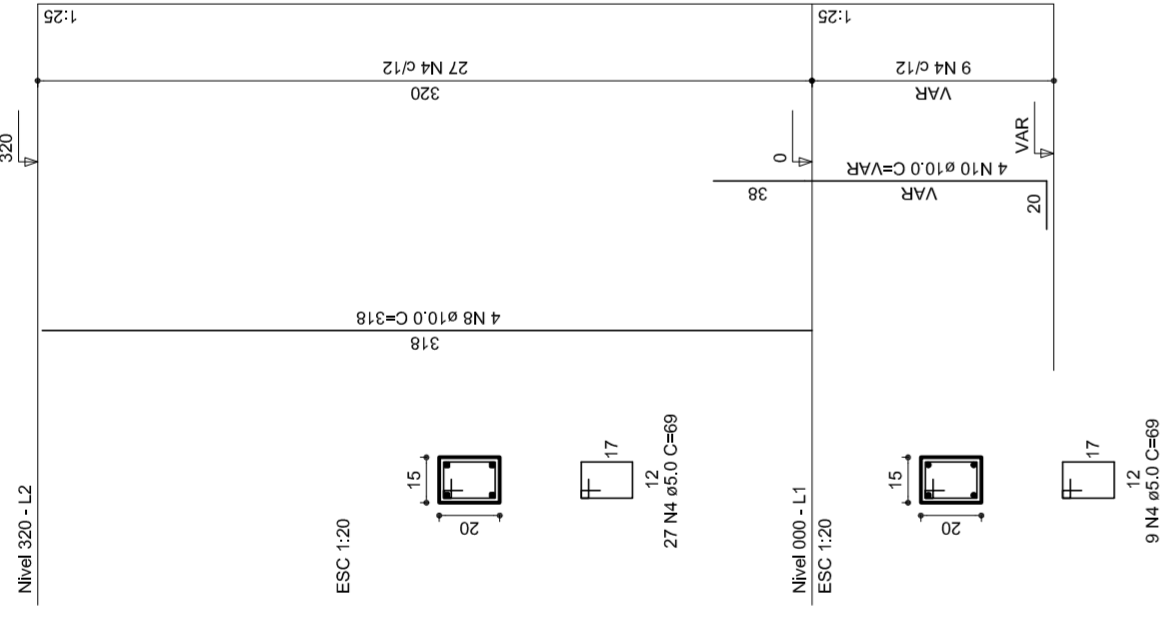

P15

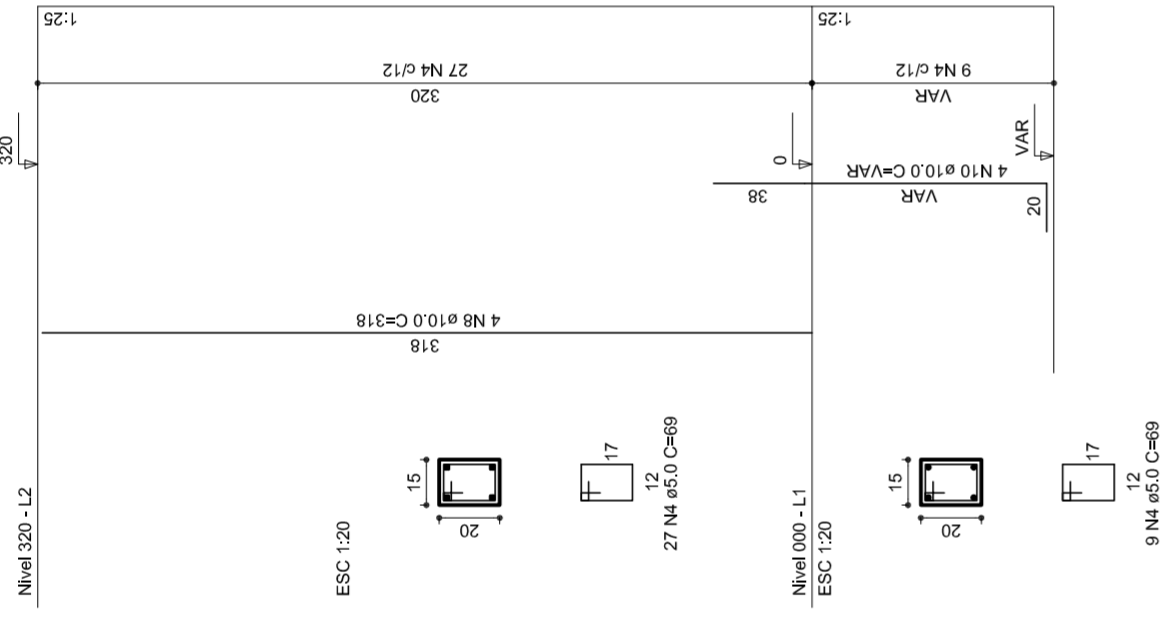

P16

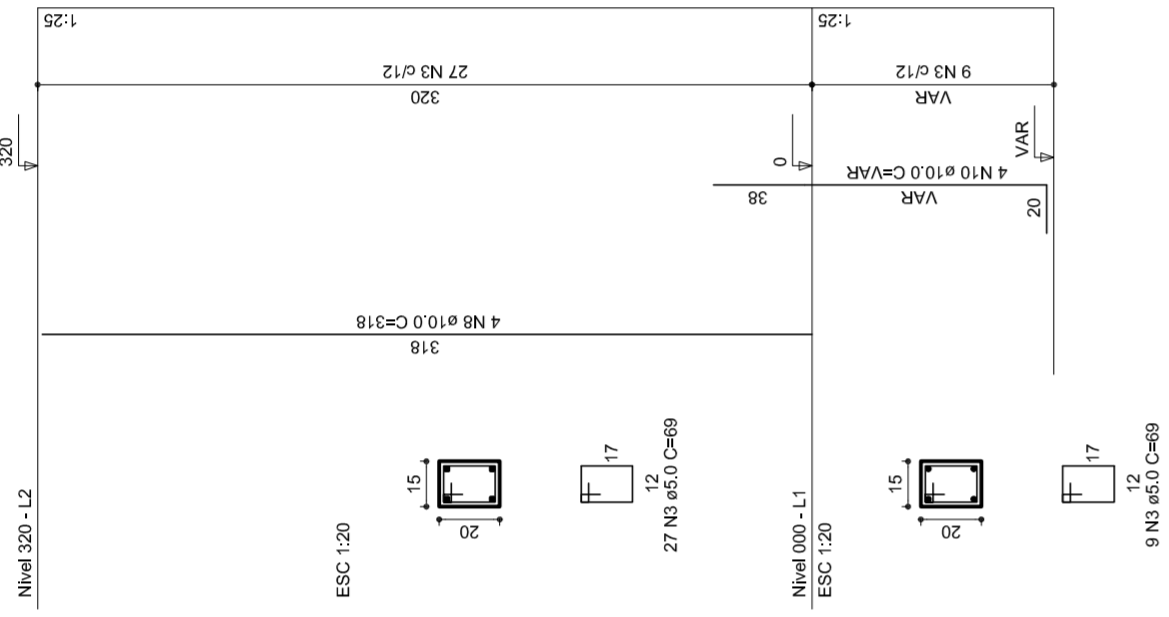

P17

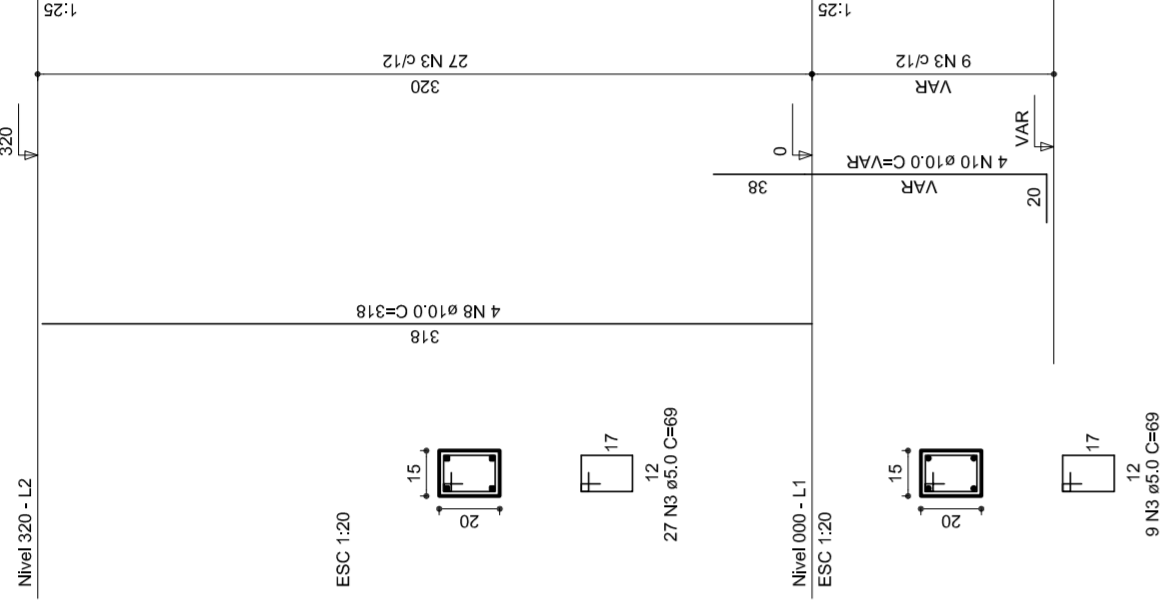

P18

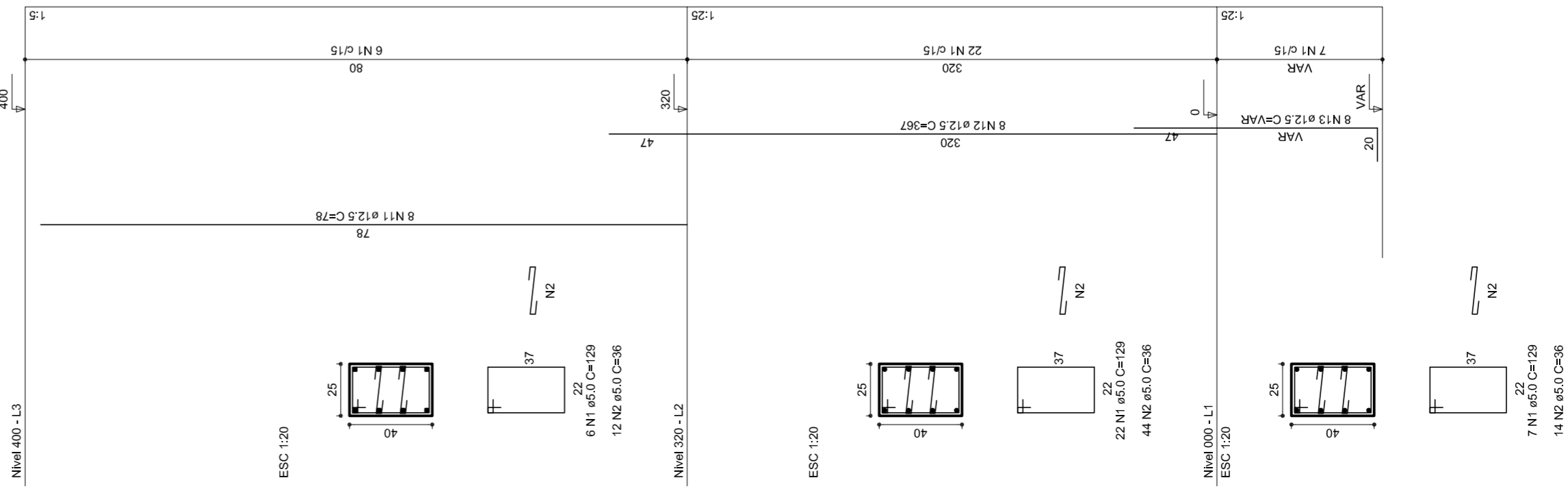

P19

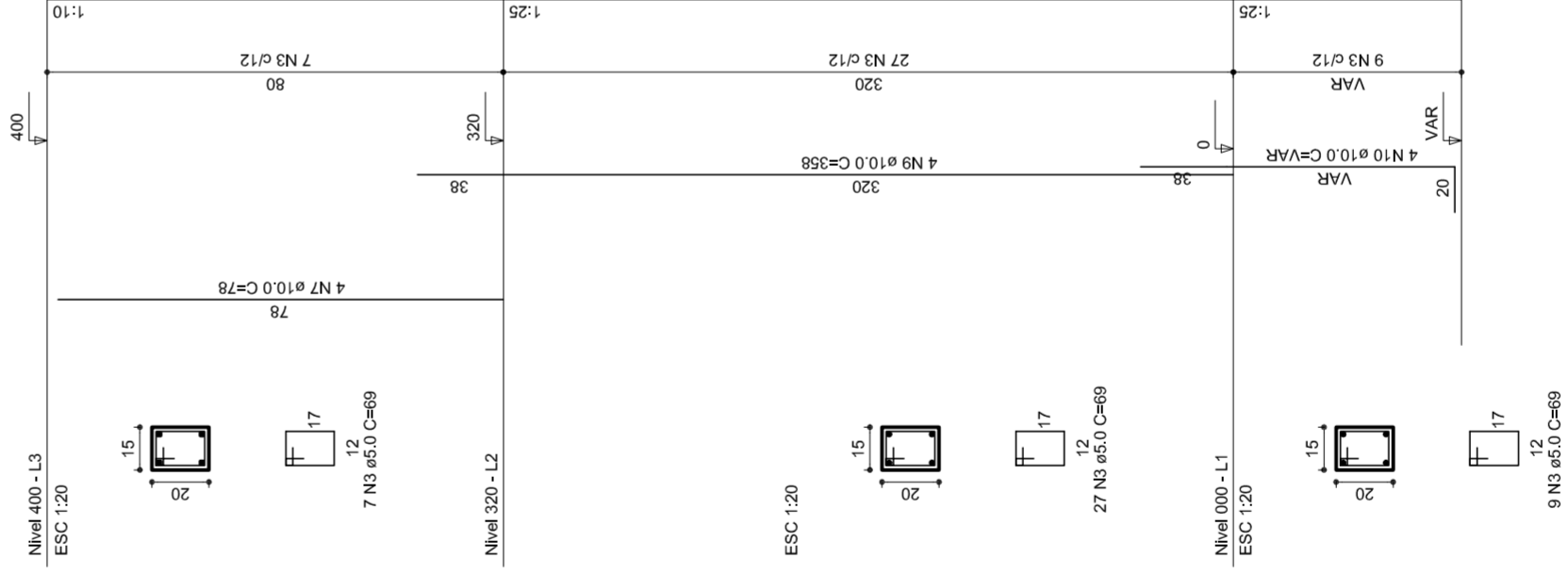

P20

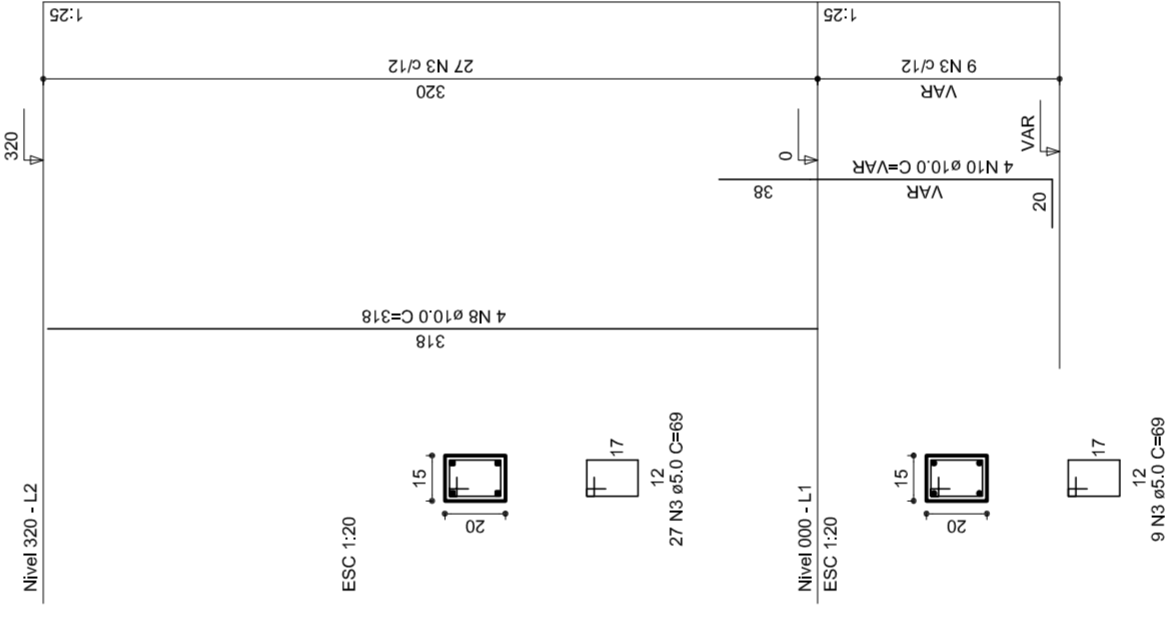

P21

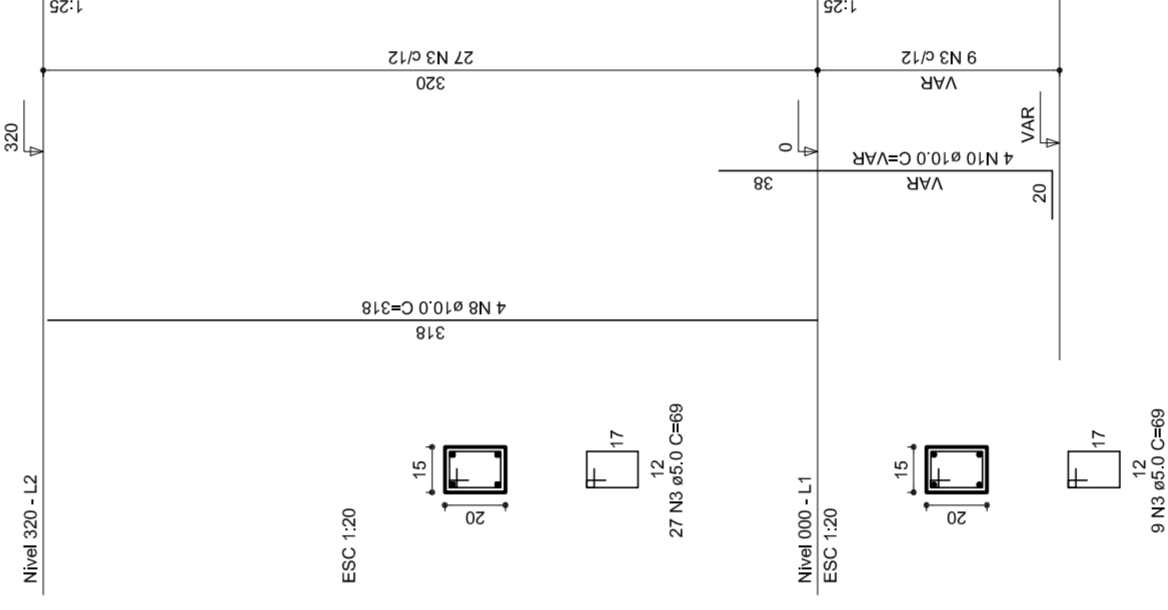

P22

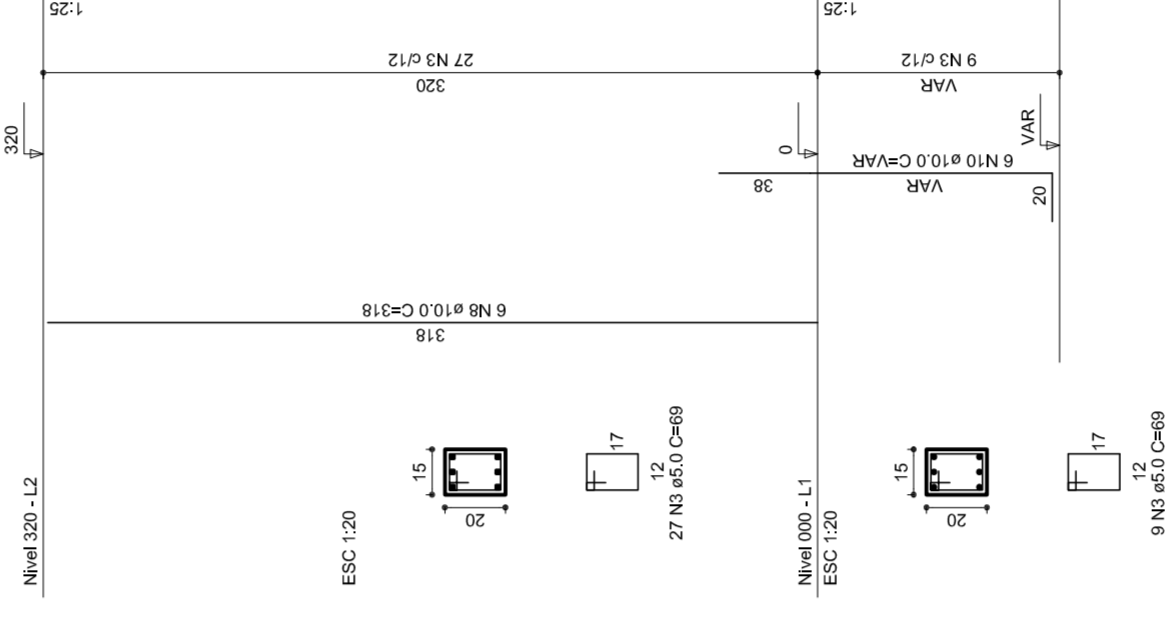

GOVERNADOR FEDERAL
BRASIL
PAÍS RICO E PAÍS SEM POBREZA

Ministério da Educação
FADE
Fundação Nacional de Desenvolvimento da Educação

PROJETO PADRÃO - FNDE

MUNICÍPIO – UF:	
PROPRIETÁRIO:	
ENDEREÇO:	
PROPRIETÁRIO:	
RESP. TÉCNICO	CREA
DUFO	CREA
	RA
OBSERVAÇÕES:	

COORDENAÇÃO
CGEST - Coordenação
Geral de Infraestrutura
Educativa

QUADRA COBERTA

PROJETO ESTRUTURAL

ESTRUTURA DE CONCRETO
PILARES (P12 ao P22)

REVISÃO R.00	ESCALA 1/125	PÁGINA 07/11
FORMATO A1 (841 X 594)	DATA EMISSÃO R.00	JULHO/2011

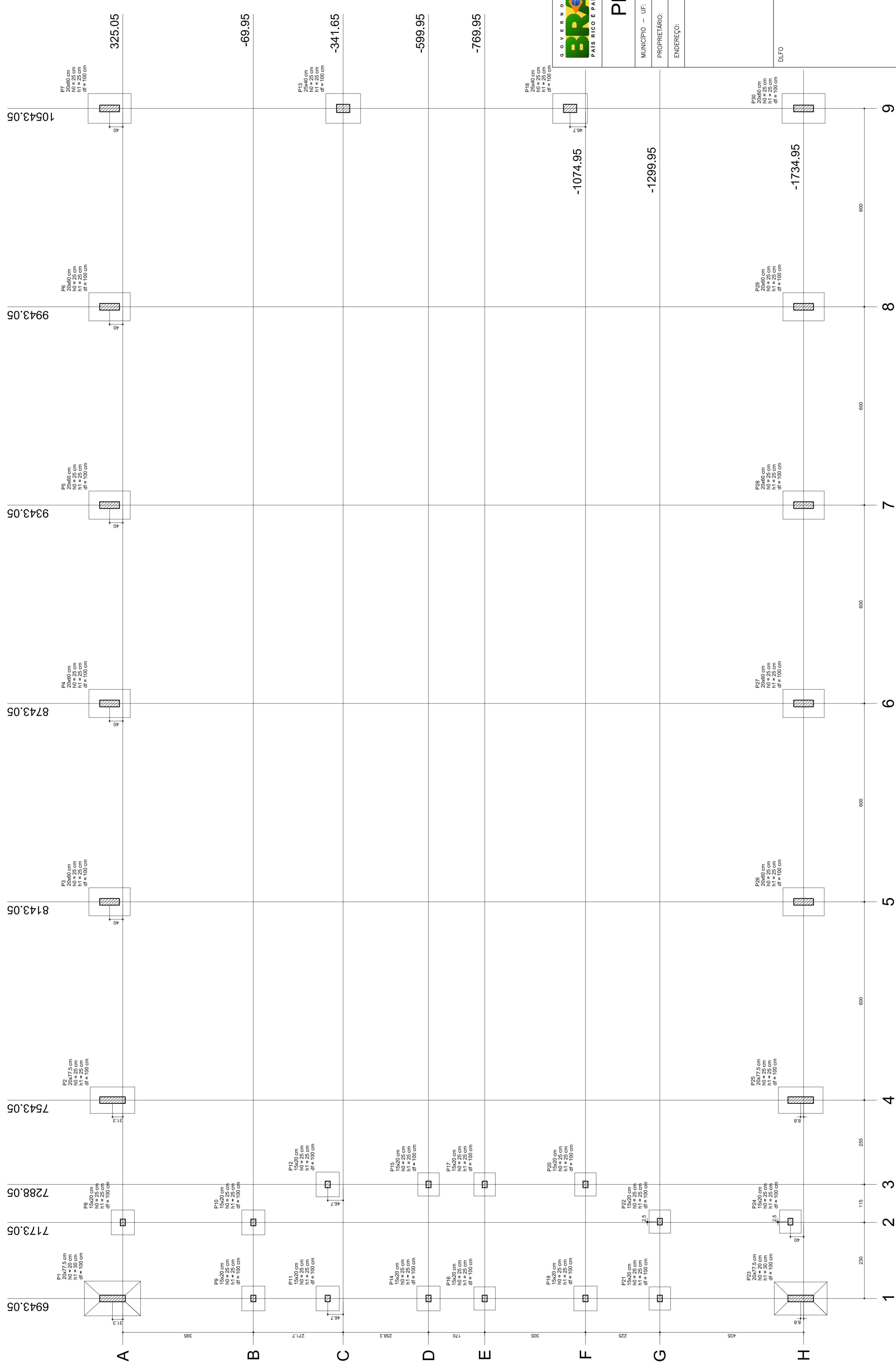

Planta de locação

Nome	Plano			Carga Max. (t)	Carga Min. (t)	Lado B		Lado H		Fundação	
	X (cm)	Y (cm)	Z (cm)			Lado B (cm)	Lado H (cm)	H ₀ (cm)	H ₁ (cm)	H ₂ (cm)	df (cm)
P1	20477,5	8143,05	14,3	15,0	14,3	14,3	135	25	25	100	25
P2	20477,5	7543,05	356,30	13,9	13,9	86	125	25	25	100	25
P3	20477,5	8143,05	356,30	13,9	13,9	86	125	25	25	100	25
P4	20477,5	7543,05	356,30	13,9	13,9	86	125	25	25	100	25
P5	20477,5	8143,05	356,30	13,9	13,9	86	125	25	25	100	25
P6	20477,5	7543,05	356,30	13,9	13,9	86	125	25	25	100	25
P7	20477,5	8143,05	356,30	13,9	13,9	86	125	25	25	100	25
P8	20477,5	7543,05	356,30	13,9	13,9	86	125	25	25	100	25
P9	15020	8143,05	-498,95	6,0	5,0	70	75	25	25	100	25
P10	15020	7733,05	-498,95	6,0	5,0	70	75	25	25	100	25
P11	25640	10543,05	-341,65	14,9	14,6	90	105	25	25	100	25
P12	25640	7288,05	-341,65	14,9	14,6	90	105	25	25	100	25
P13	25640	10543,05	-341,65	14,9	14,6	90	105	25	25	100	25
P14	25640	7288,05	-341,65	14,9	14,6	90	105	25	25	100	25
P15	15020	7288,05	-698,95	5,9	4,5	65	70	25	25	100	25
P16	15020	8143,05	-769,95	8,0	6,3	85	70	25	25	100	25
P17	20477,5	7288,05	-769,95	6,1	4,7	65	70	25	25	100	25
P18	20477,5	8143,05	-769,95	6,1	4,7	65	70	25	25	100	25
P19	15020	7288,05	-1074,95	8,8	8,0	70	75	25	25	100	25
P20	15020	7733,05	-1074,95	8,8	8,0	70	75	25	25	100	25
P21	20477,5	7288,05	-1299,95	7,5	6,3	85	70	25	25	100	25
P22	20477,5	8143,05	-1299,95	7,9	6,5	85	70	25	25	100	25
P23	20477,5	7288,05	-1726,20	16,2	15,0	100	160	20	30	100	25
P24	20477,5	8143,05	-1726,20	16,2	15,0	100	160	20	30	100	25
P25	20477,5	7288,05	-1724,95	13,4	13,4	85	125	25	25	100	25
P26	20477,5	8143,05	-1724,95	13,4	13,4	85	125	25	25	100	25
P27	20477,5	7288,05	-1724,95	13,9	13,8	85	125	25	25	100	25
P28	20477,5	8143,05	-1724,95	13,9	13,8	85	125	25	25	100	25
P29	20477,5	7288,05	-1724,95	14,0	13,7	85	125	25	25	100	25
P30	20477,5	8143,05	-1724,95	14,0	13,7	85	125	25	25	100	25

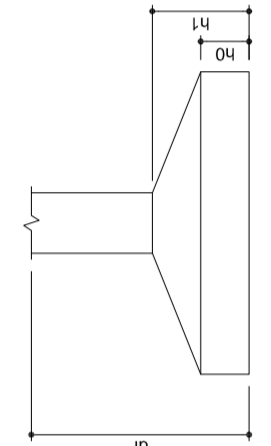

Ministério da Educação
Fundação Nacional de Desenvolvimento da Educação

PROJETO PADRÃO - FNDE

MUNICÍPIO - UF: _____

PROPRIETÁRIO: _____

ENDEREÇO: _____

PROPRIETÁRIO: _____

RESP. TÉCNICO: _____ CREA: _____

DLFO: _____ CREA: _____

RA: _____

OBSERVAÇÕES: _____

QUADRA COBERTA

PROJETO ESTRUTURAL

ESTRUTURA DE CONCRETO

PLANTA DE LOCAÇÃO

REVISÃO: _____

R.00 _____

R.01 _____

R.02 _____

ESCALA: 1/125

DATA EMISSÃO: JULHO/2011

FRANCA: 05/11

RELAÇÃO DO AÇO

P1-L3	P3-L3
P4-L3	P6-L3
P7-L3	P11-L3
P1-L2	P3-L2
P2-L2	P5-L2
P4-L2	P8-L2
P7-L2	P10-L2
P10-L2	P13-L2
P13-L2	P15-L2
P1-L1	P3-L1
P2-L1	P5-L1
P4-L1	P8-L1
P7-L1	P11-L1
P10-L1	P13-L1
P15-L1	

AÇO	N	DIAM	Q	UNIT (cm)	C.TOTAL (cm)
60	1	5.0	42	195	8190
	2	5.0	490	31	15190
	3	5.0	203	159	32277
	4	5.0	259	69	17871
	5	5.0	35	129	4515
	6	5.0	70	36	2520
	7	10.0	4	78	312
	8	10.0	26	318	8268
	9	10.0	4	358	1432
	10	10.0	30	VAR	VAR
	11	12.5	64	78	4992
	12	12.5	64	367	23488
	13	12.5	58	VAR	VAR
	14	12.5	6	VAR	VAR
	15	12.5	6	94	564

RESUMO DO AÇO

AÇO	DIAM	C.TOTAL (m)	PESO+10% (kg)
CA50	10.0	146.8	99.6
CA60	12.5	392.5	416.2
CA60	5.0	807.4	136.8
PESO TOTAL			
CA50		515.8	
CA60		136.8	

Vol. de concreto total = 5,82 m³
 Área de forma total = 85,74 m²

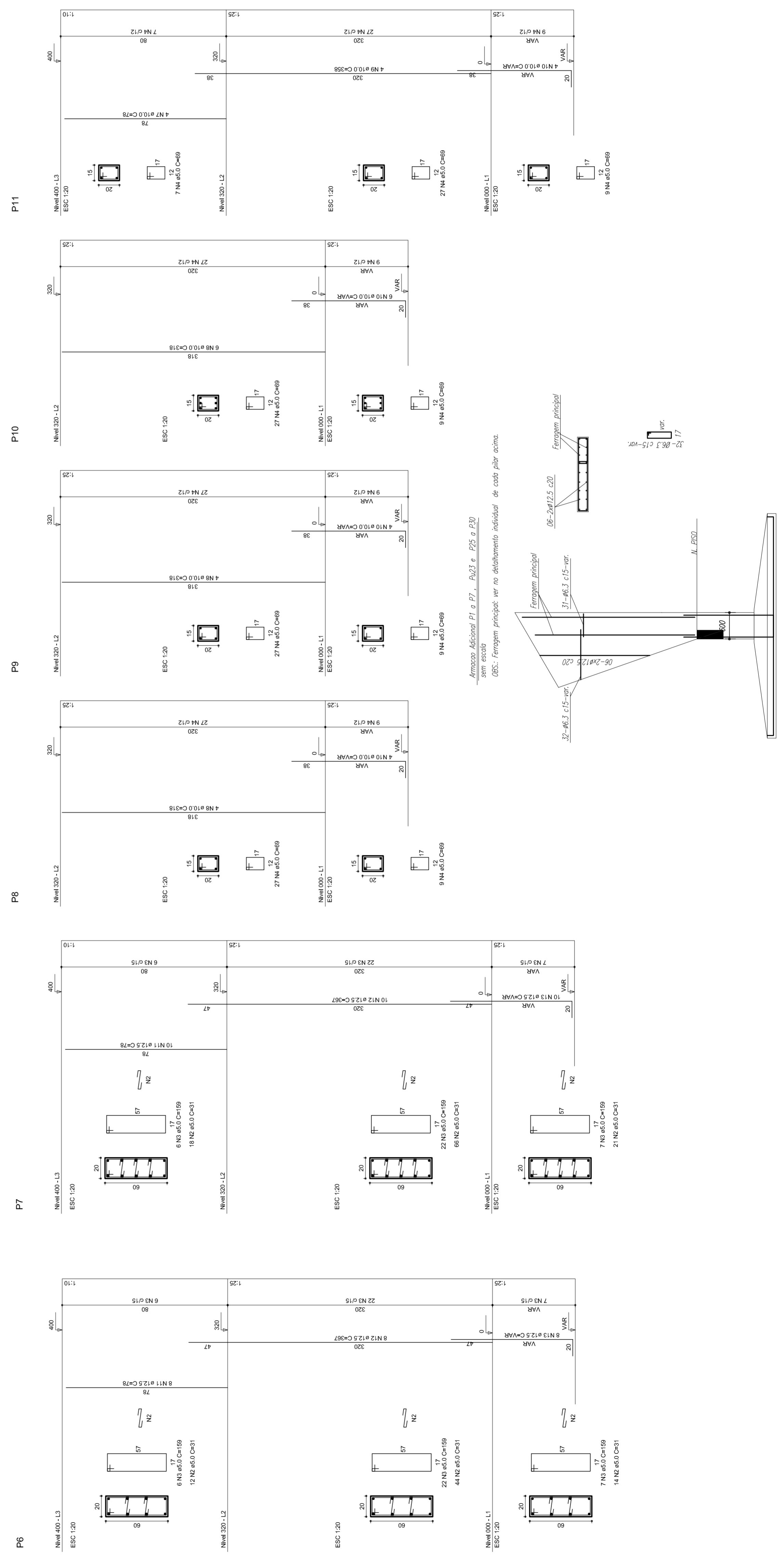
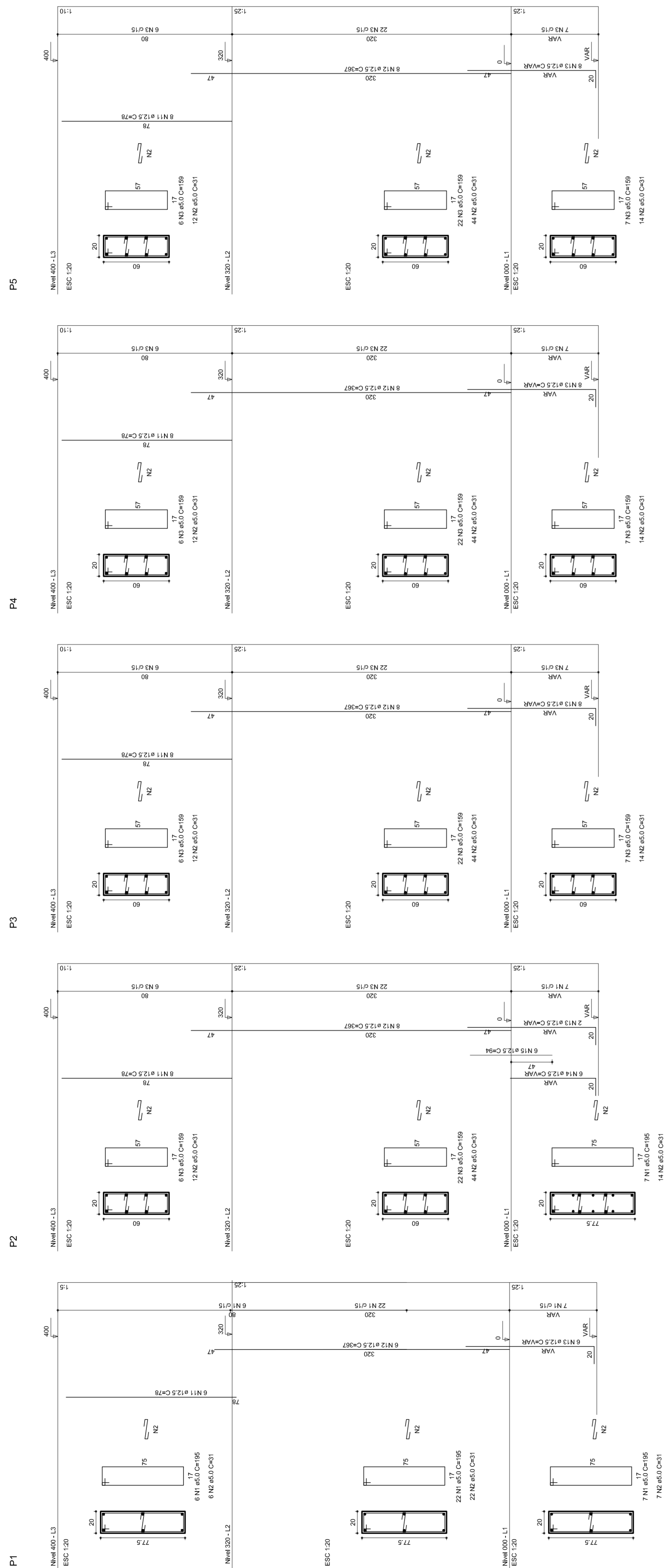

Ministério da Educação
FADE
 Fundo Nacional de Desenvolvimento da Educação

PROJETO PADRÃO - FNDE

MUNICÍPIO - UF: _____
 PROPRIETÁRIO: _____
 ENDEREÇO: _____

PROPRIETÁRIO: _____
 RESP. TÉCNICO: _____
 CREA: _____

DLFO: _____
 CREA: _____
 RA: _____

OBSERVAÇÕES: _____

QUADRA COBERTA
PROJETO ESTRUTURAL

ESTRUTURA DE CONCRETO
 PILARES (P1 ao P11)

COORDENAÇÃO
 CGEST - Coordenação
 Geral de Infraestrutura
 Educacional

ESCALA: 1/125
 DATA EMISSÃO: _____
 JULHO/2011

REVISÃO
 R.00
 R.00

FRANCHA
 06/11

FORMATO: A1 (841 X 594)

AT (841 X 594)

Bloco de acabamento		Quantidade	
Detalhe	Nome	bx	br
1	EPS Unidirecional	8	30
		125	198

Nome	Seção	Altura (cm)	Comprimento (cm)	Vol. (m³)
V1	15x30	30	350	157,5
V2	15x30	30	350	157,5
V3	15x30	30	350	157,5
V4	15x30	30	350	157,5
V5	15x30	30	350	157,5
V6	15x30	30	350	157,5
V7	15x30	30	350	157,5
V8	15x30	30	350	157,5
V9	15x30	30	350	157,5
V10	15x30	30	350	157,5
V11	15x30	30	350	157,5
V12	15x30	30	350	157,5
V13	15x30	30	350	157,5
V14	20x40	0	320	0

Considerações para materiais	
ES	ESQ
1	2

Detalhe 1 (esc. 1:30)

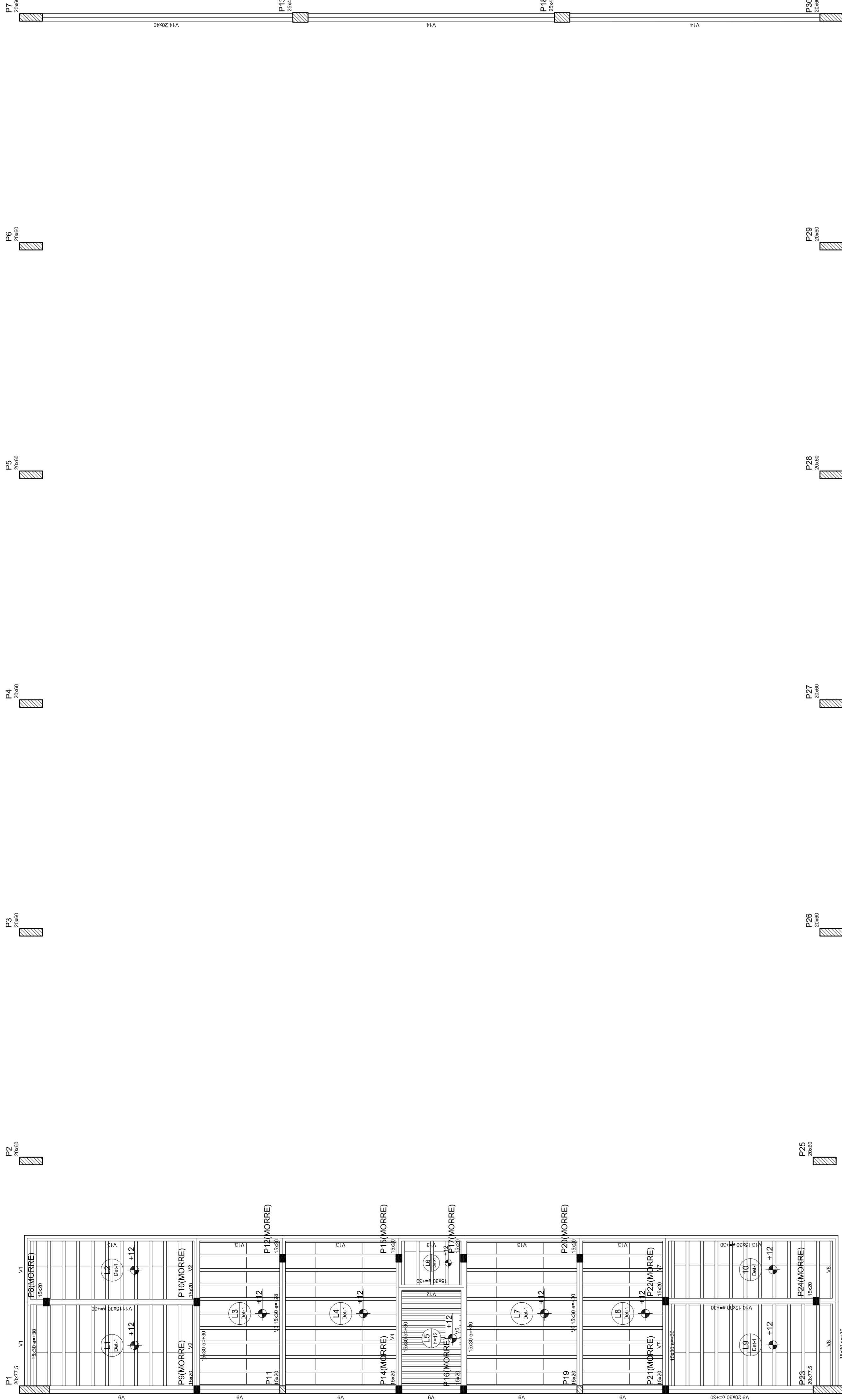
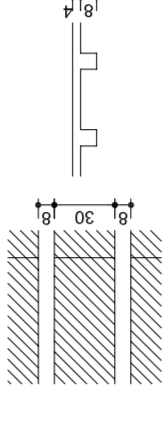

Forma do pavimento Nivel 320

PROJETO PADRÃO - FNDE

MUNICÍPIO - UF: _____
 PROPRIETÁRIO: _____
 ENDEREÇO: _____

PROPRIETÁRIO: _____
 RESP. TÉCNICO: _____
 CREA: _____

DLFO: _____
 CREA: _____

RA: _____

OBSERVAÇÕES: _____

QUADRA COBERTA
PROJETO ESTRUTURAL

QUADRA COBERTA
 FORMA DE PAVIMENTO - NÍVEL 320

EST

Nome	Spec.	V. Max	Quant	Unid
V1	20x40	0	0	0
V2	15x35	0	0	0
V3	15x30	0	0	0
V4	15x30	0	0	0
V5	15x30	0	0	0
V6	15x30	0	0	0
V7	15x30	0	0	0
V8	15x30	0	0	0
V9	15x30	0	0	0
V10	20x30	0	0	0
V11	20x30	0	0	0
V12	15x30	0	0	0
V13	15x30	0	0	0
V14	15x30	0	0	0
V15	20x40	0	0	0

Características dos materiais	
Ar	Ar 20
Ar	Ar 20
Ar	Ar 20

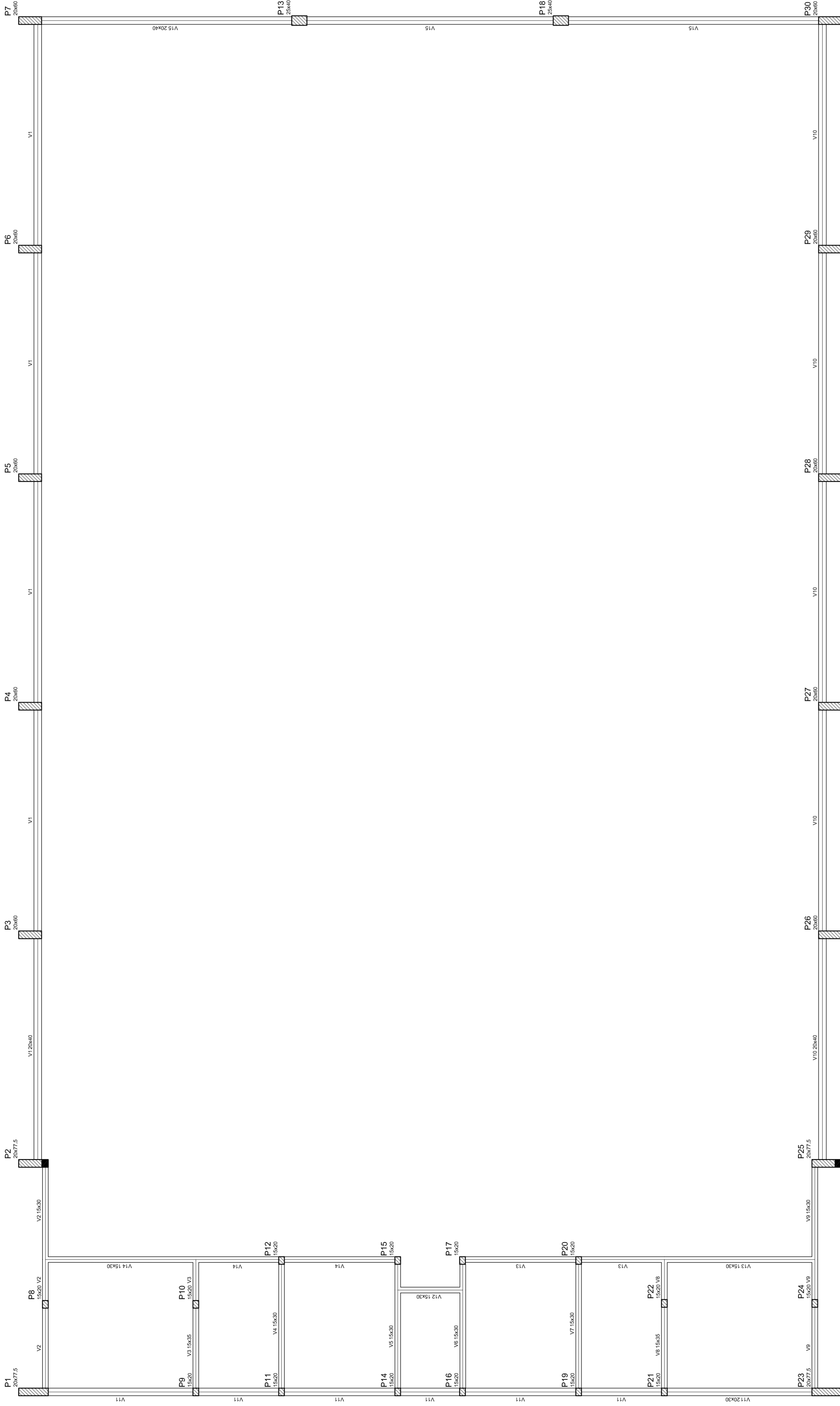

Forma do pavimento Nivel 000

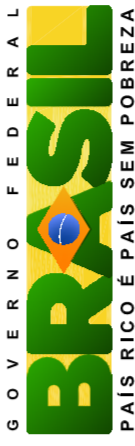

GOVERNO FEDERAL
Ministério da Educação
FUNDO NACIONAL DE DESENVOLVIMENTO DA EDUCAÇÃO

PROJETO PADRÃO - FNDE

MUNICÍPIO – UF: _____

PROPRIETÁRIO: _____

ENDEREÇO: _____

PROPRIETÁRIO: _____

RESP. TÉCNICO: _____ CREA: _____

DILFO: _____ CREA: _____

RA: _____

OBSERVAÇÕES: _____

QUADRA COBERTA

PROJETO ESTRUTURAL

ESTRUTURA DE CONCRETO

FORMA DE PAVIMENTO - NÍVEL 000

EST

ESCALA: 1/125

DATA EMISSÃO: _____

FRANCA: 03/11

COORDENAÇÃO: _____

REVISÃO: _____

FORMATO: A1 (841 X 594)

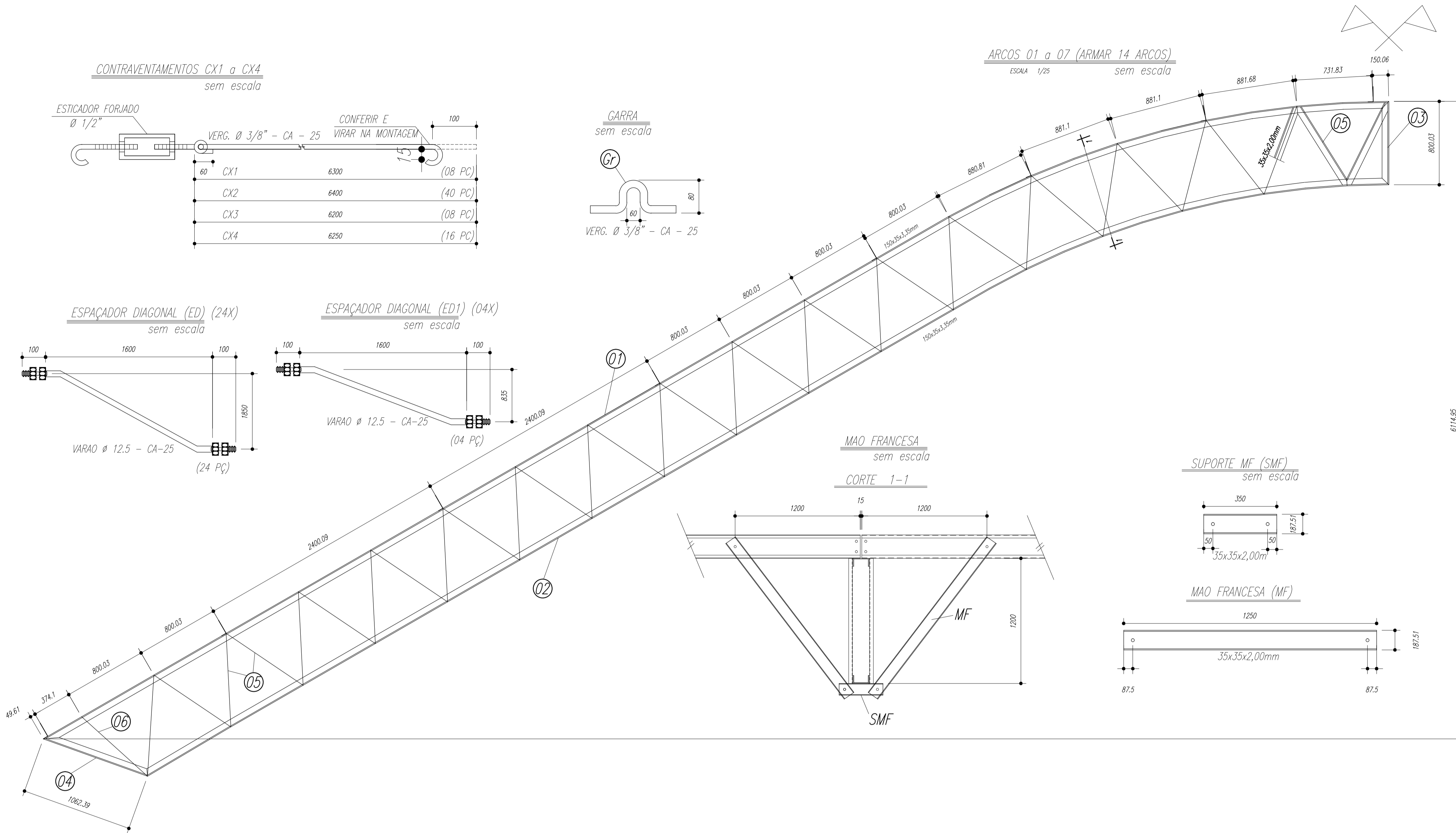

PESO TOTAL			
Pos	Qtd	Descrição x peso	Aço
6	14	PEL 35x35x3,00mm	ASTM A36
5	224	PEL 35x35x3,00mm	ASTM A36
4	14	PEL 150x35x3,35mm	ASTM A36
3	14	PEL 150x35x3,35mm	ASTM A36
2	14	PEL 150x35x3,35mm	ASTM A36
1	14	PEL 150x35x3,35mm	ASTM A36
E	126	Varao 12,5	ASTM A36
D	14	CH#12,5x250x1970	ASTM A36
Gr	144	Varao 10,0	ASTM A36
C	172	Ch#2,66x70x70	ASTM A36
EB	32	Varao U 50	ASTM A36
E6	18	PEL U 50	ASTM A36
E5	36	PEL U 50	ASTM A36
E4	36	Varao 12,5	ASTM A36
E3	36	Varao 12,5	ASTM A36
E2	108	Varao 12,5	ASTM A36
E1	36	Varao 12,5	ASTM A36
MF	224	PEL U 76	ASTM A36
SMF	112	PEL U76	ASTM A36
B	112	Ch#1/8"x95x195	ASTM A36
A	112	L 200x100#1/8"	ASTM A36
ED	24	Varao 12,5	ASTM A36
ED1	4	Varao 12,5	ASTM A36
CX4	16	Varao 10,0	ASTM A36
CX3	8	Varao 10,0	ASTM A36
CX2	40	Varao 10,0	ASTM A36
CX1	8	Varao 10,0	ASTM A36
T2	64	UL200x75x25#2,66	ASTM A36
T1	32	UL200x75x25#2,66	ASTM A36

Terças T1 e T2

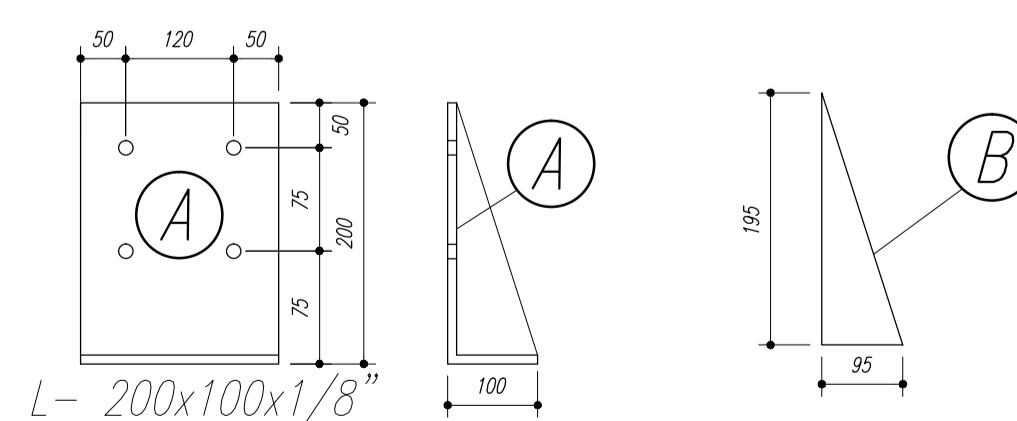
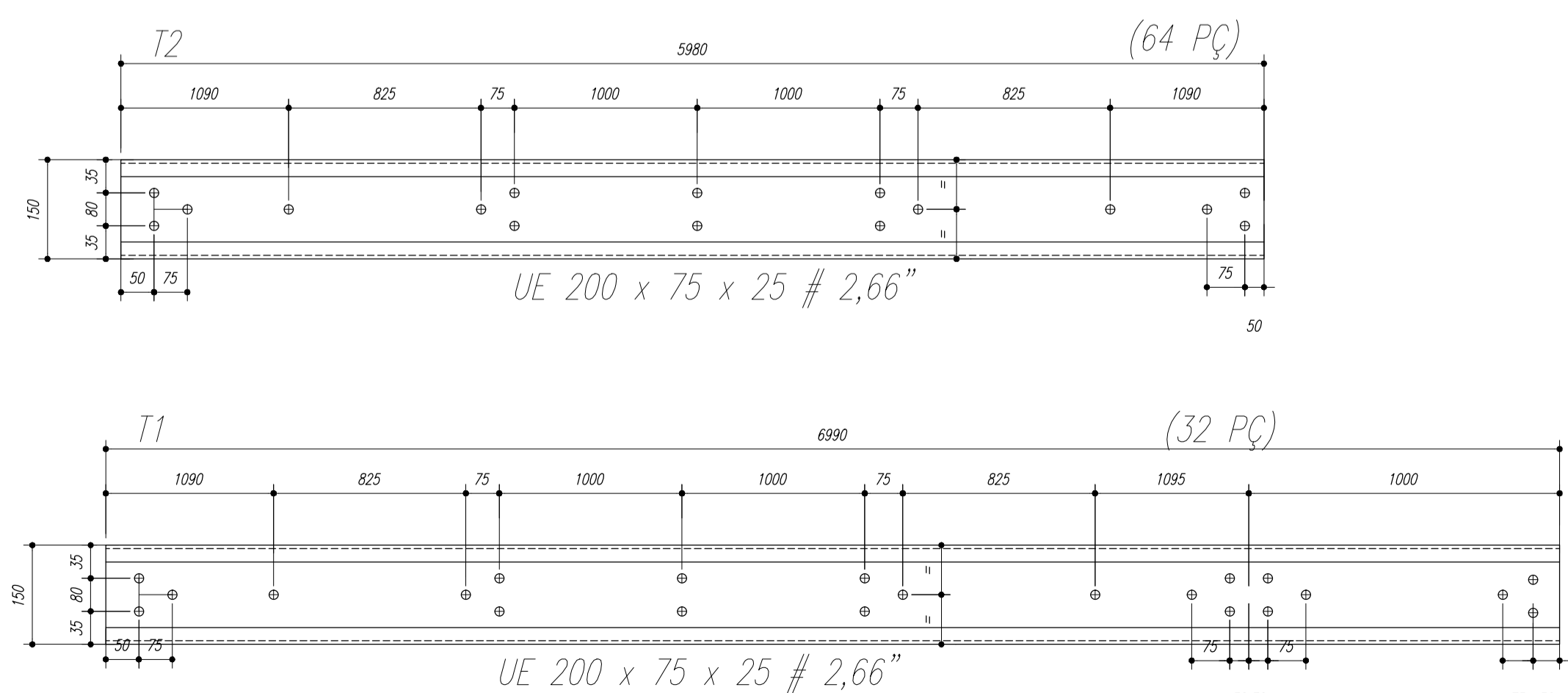

NOTAS:

- 1- MEDIDAS EM MILÍMETROS,
- 2- CONFERIR COTAS NO LOCAL DA EXECUÇÃO ANTES DA FABRICAÇÃO E MONTAGEM DAS PEÇAS METÁLICAS.
- 3- PARA SOLDAR USAR ELETRODO REVESTIDO E 7018 / MIG-MAG ER 7056
- 4- PARAFUSOS E PORCAS ASTM A 325 - TIPO 1
- 5- AS COTAS FORAM TIRADAS EM CAMPO DEVENDO SER CONFERIDA ANTES DA FABRICAÇÃO E MONTAGEM.
- 6- TRELIÇAMENTO DOS PILARES, DIAGONAIS E MONTANTES POR DENTRO.
- 7- TRELIÇAMENTO DOS ARCOS, DIAGONAIS E MONTANTES POR FORA.
- 8- UTILIZAR O CONTRAVENTAMENTO DOS PILARES Vx SO NAS EXTREMIDADES.
- 9- CASO DE DUVIDA CONSULTAR O ENGENHEIRO CALCULISTA.

PREPARO DA SUPERFÍCIE METÁLICA

- 1- LIMPEZA MECANICA NORMA SIS - S13
- 2- APLICAR DUAS DEMÃOS DE TINTA EPOXI MASTIC CURADO COM POLIAMIDA SENDO A 1ª DEMÃO PIGMENTADA COM ALUMÍNIO E A 2ª DEMÃO NA COR DO ACABAMENTO FINAL (TIPO OXIBAR E/OU SUMASTIC), COM ESPESURA DA PELÍCULA SECA TOTAL APLICADA DE 240MC.

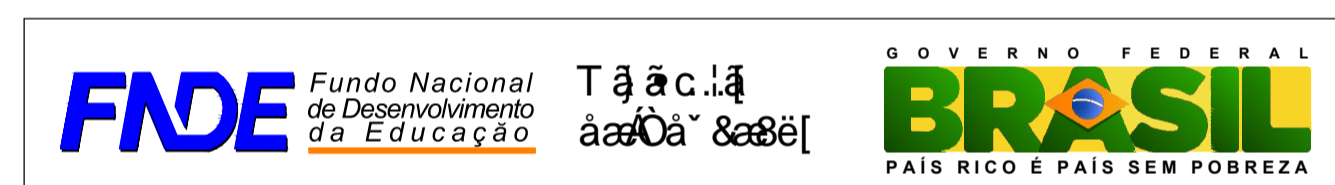

ÚÜURÒVUÁÜÖÜÏUÄPÒ

MUNICÍPIO - UF: _____

PROPRIETÁRIO: _____

ENDEREÇO: _____

PROPRIETÁRIO _____

RESP. TÉCNICO _____ CREA _____

DLFO _____ CREA _____

RA _____

OBSERVAÇÕES: _____

QUADRA ESCOLAR 02		
PROJETO ESTRUTURAL		
<small>UNIVERSIDADE FEDERAL DO RIO GRANDE DO NORTE</small> <small>CGEST - CII (1ª) 2061</small> <small>Gerar de Infraestrutura Educacional</small>	<small>UNIVERSIDADE FEDERAL DO RIO GRANDE DO NORTE</small> <small>COORDENADORIA DE PROJETO</small>	EST
<small>FORMATO</small> <small>A1 (841 X 594)</small>	<small>ESCALA</small> <small>INDICADA</small> <small>02/AGOSTO/2012</small>	<small>FRANCHA</small> 02/11

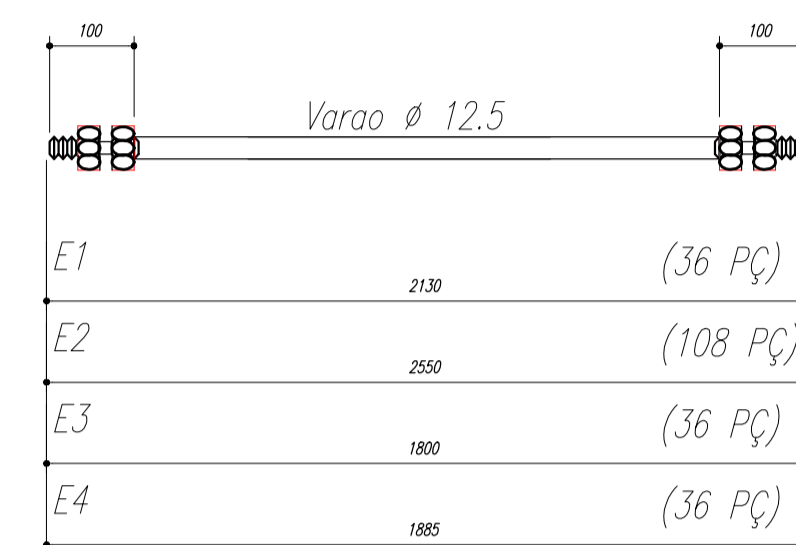
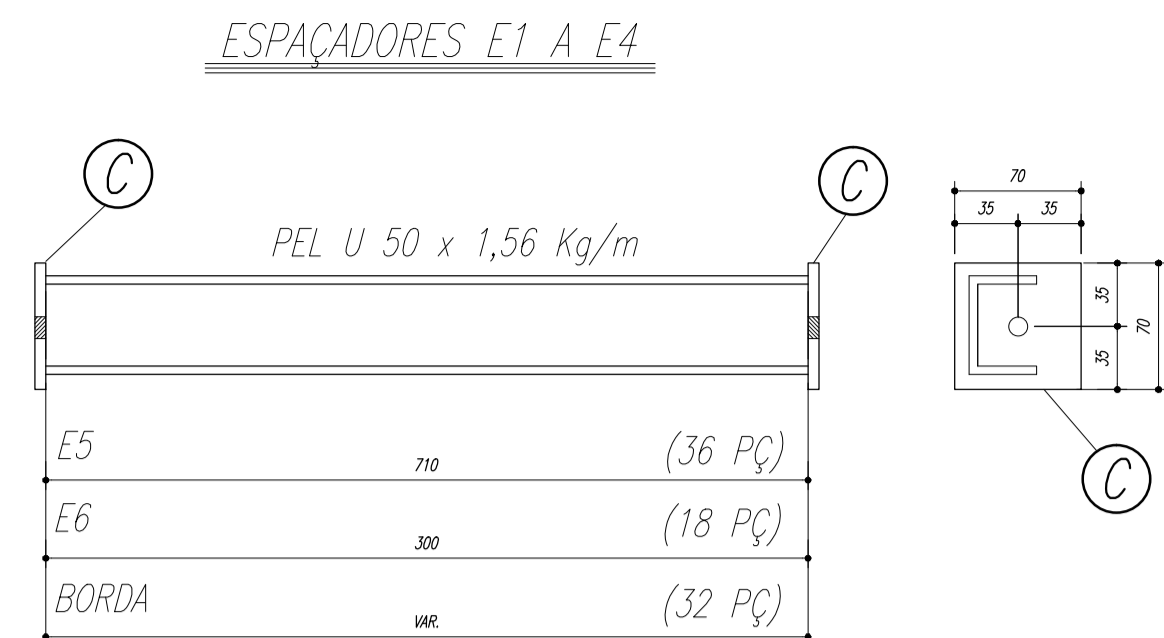
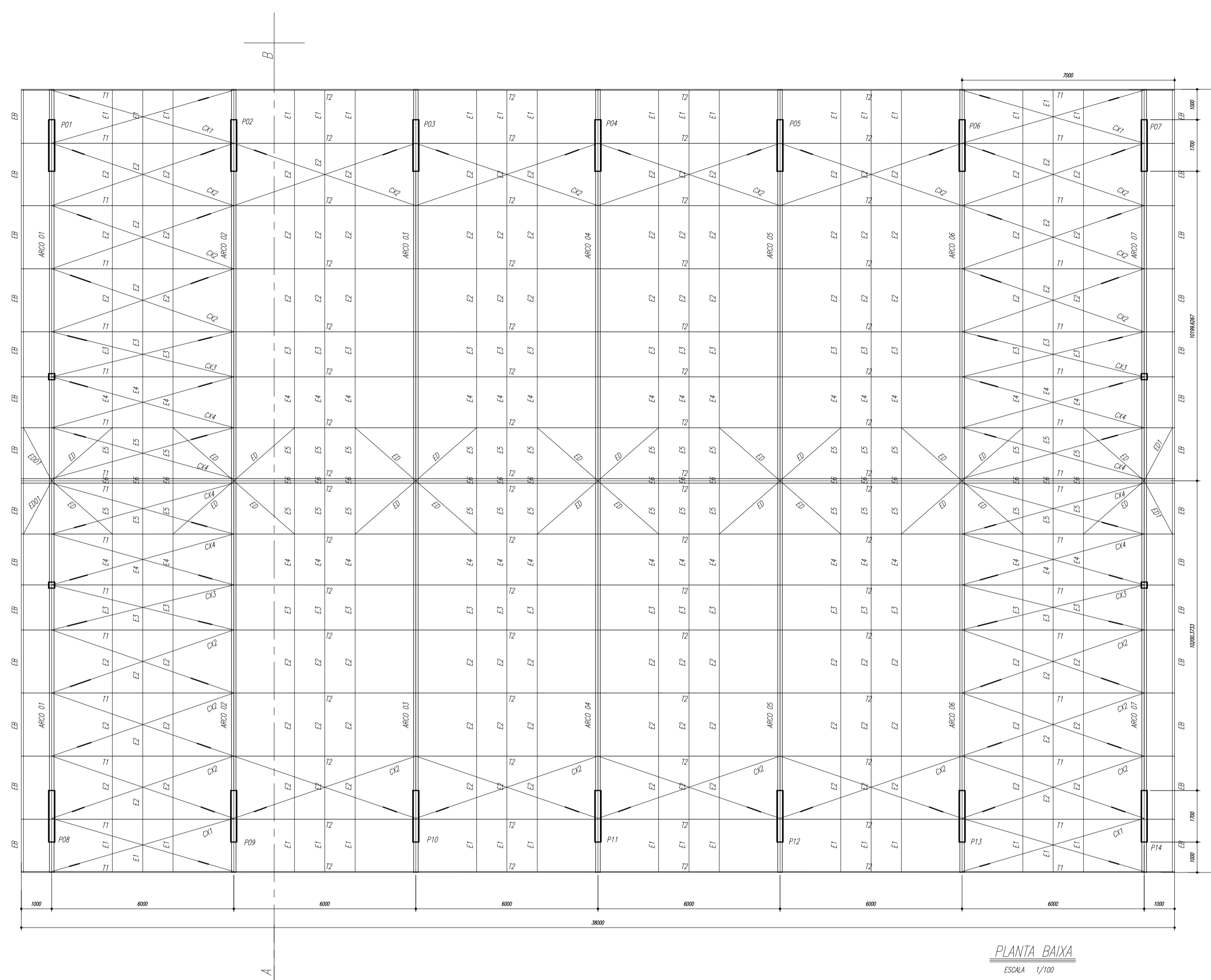

CHAPA DE BASE DO TOPO
sem escala

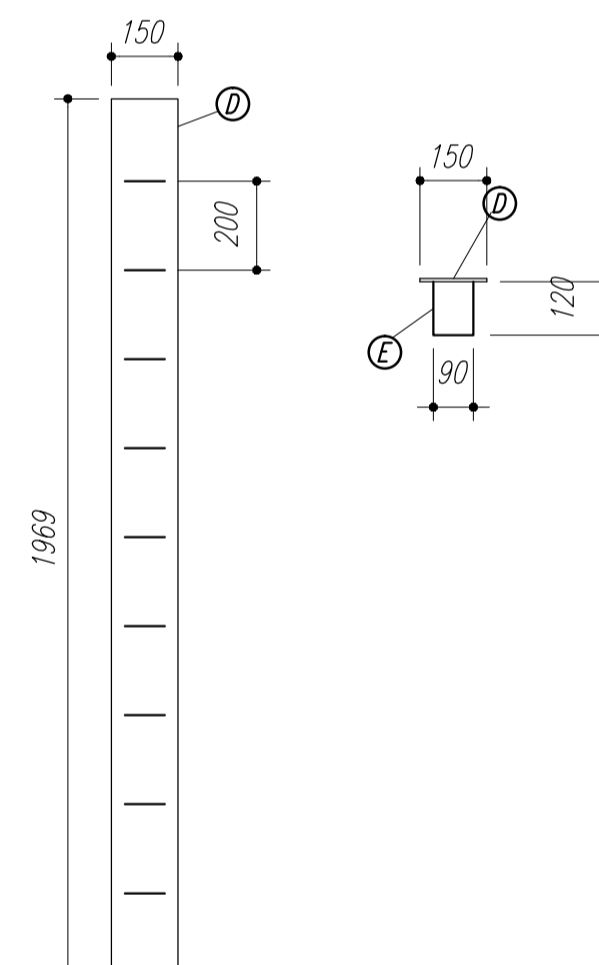

NOTAS:

- 1- MEDIDAS EM MILÍMETROS.
- 2- CONFERIR COTAS NO LOCAL DA EXECUÇÃO ANTES DA FABRICAÇÃO E MONTAGEM DAS PEÇAS METÁLICAS.
- 3- PARA SOLDAR USAR ELÉTRODO REVESTIDO E 7018 / MIG-MAG ER 7056
- 4- PARAFUSOS E PORCAS ASTM A 325 - TIPO 1
- 5- AS COTAS FORAM TIRADAS EM CAMPO DEVENDO SER CONFERIDA ANTES DA FABRICAÇÃO E MONTAGEM.
- 6- TRELIÇAMENTO DOS PILARES, DIAGONAIS E MONTANTES POR DENTRO.
- 7- TRELIÇAMENTO DOS ARCOS, DIAGONAIS E MONTANTES POR FORA.
- 8- UTILIZAR O CONTRAVENTAMENTO DOS PILARES VX SO NAS EXTREMIDADES.
- 9- CASO DE DUVIDA CONSULTAR O ENGENHEIRO CALCULISTA.

PREPARO DA SUPERFÍCIE METÁLICA

- 1- LIMPEZA MECANICA NORMA SIS - S13
- 2- APLICAR DUAS DEMÃO DE TINTA EPOXI MASTIC CURADO COM POLIAMIDA SENDO A 1ª DEMÃO PIGMENTADA COM ALUMÍNIO E A 2ª DEMÃO NA COR DO ACABAMENTO FINAL (TIPO OXIBAR E/OU SUMASTIC), COM ESPESURA DA PELÍCULA SECA TOTAL APLICADA DE 240µc.

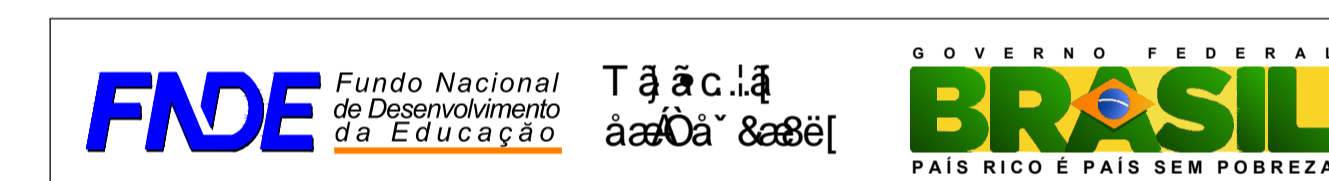
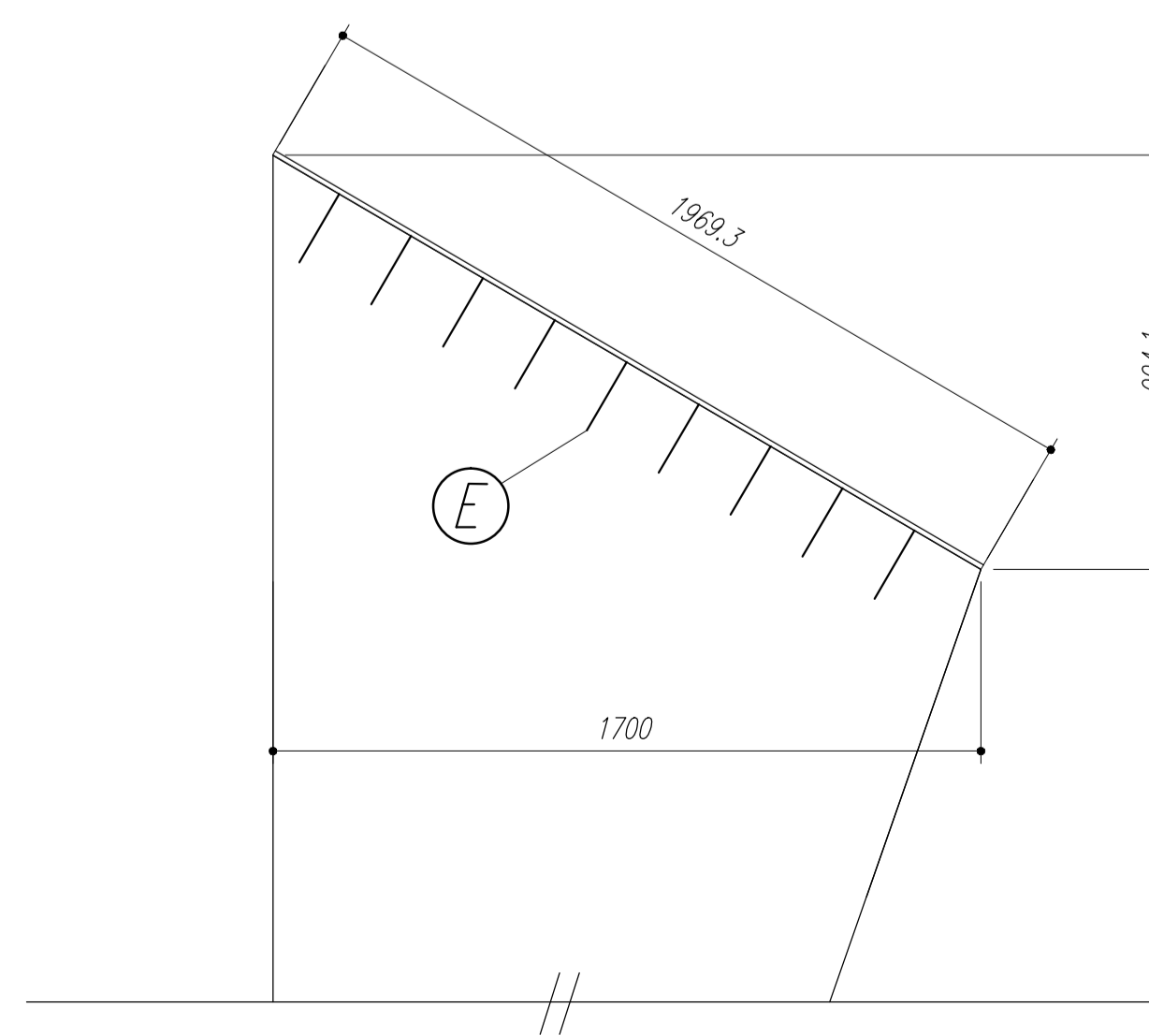
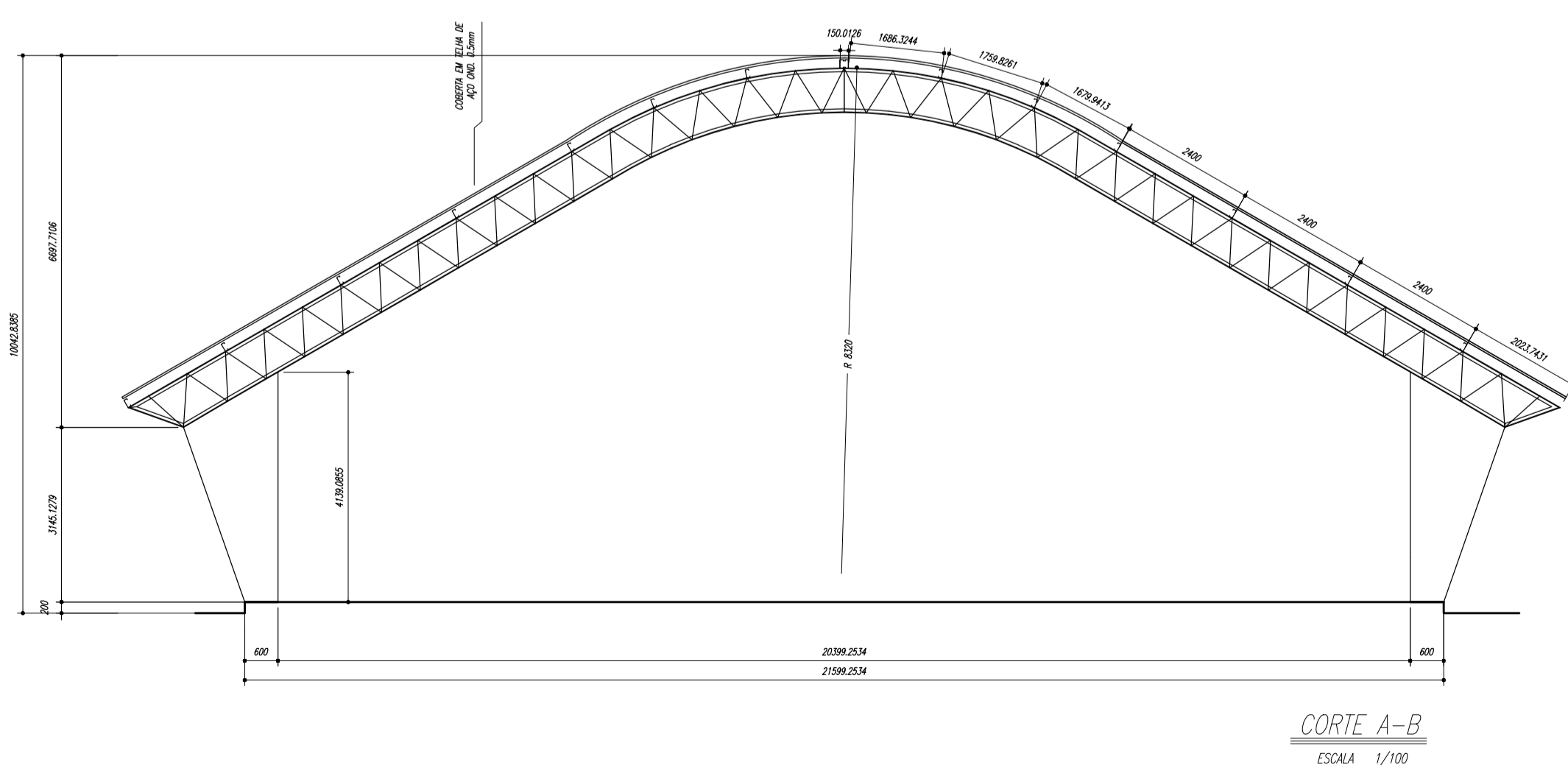

QUADRA ESCOLAR 02
PROJETO ESTRUTURAL

MUNICÍPIO - UF: _____
 PROPRIETÁRIO: _____
 ENDEREÇO: _____
 PROPRIETÁRIO _____
 RESP. TÉCNICO _____ CREA _____

DLFO	CREA
	RA
OBSERVAÇÕES:	

CGEST - C [187] 2006 Geral de Infraestrutura Educacional	QUADRA ESCOLAR 02 PLANTA BAIXA, CORTE A-B e DETALHES	EST
FORMATO A1 (841 X 594)	ESCALA INDICADA 01/11/2012 AGOSTO/2012	PRANCHA 01/11

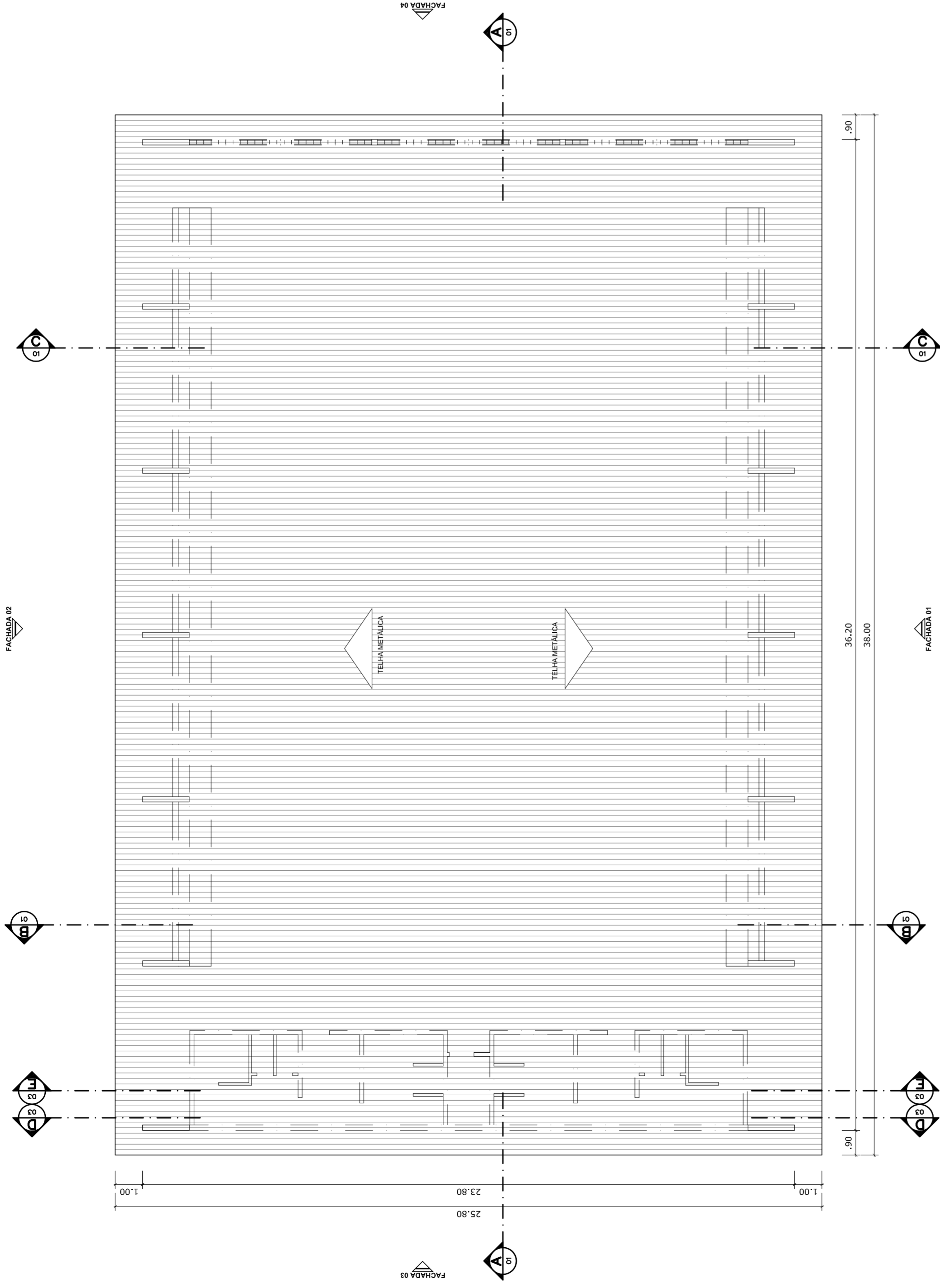

PLANTA DE COBERTURA
ESCALA 1:125

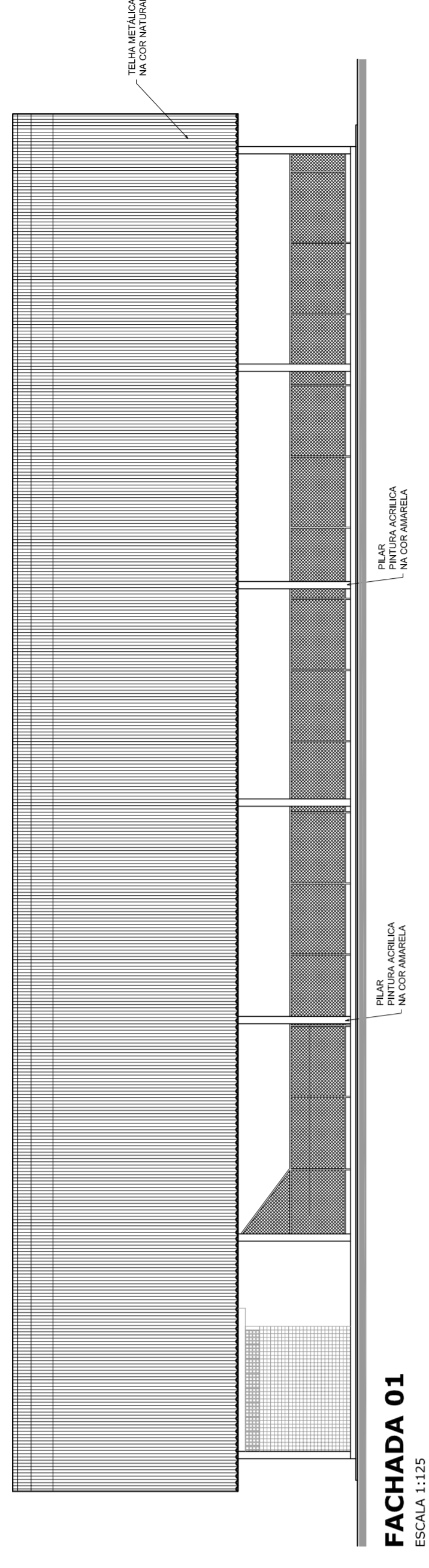

FACHADA 01
ESCALA 1:125

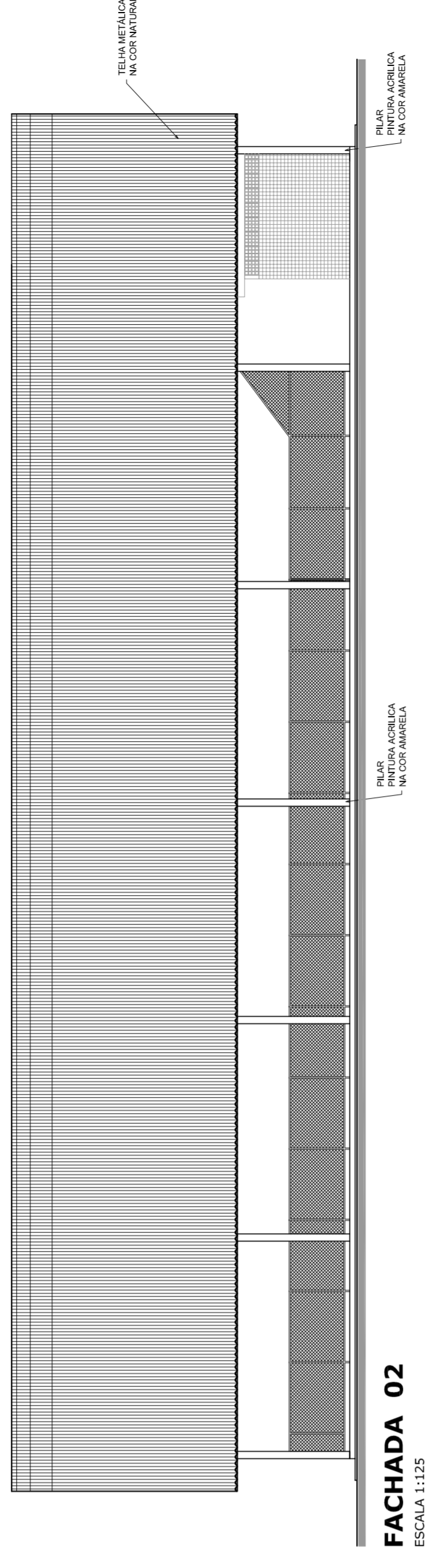

FACHADA 02
ESCALA 1:125

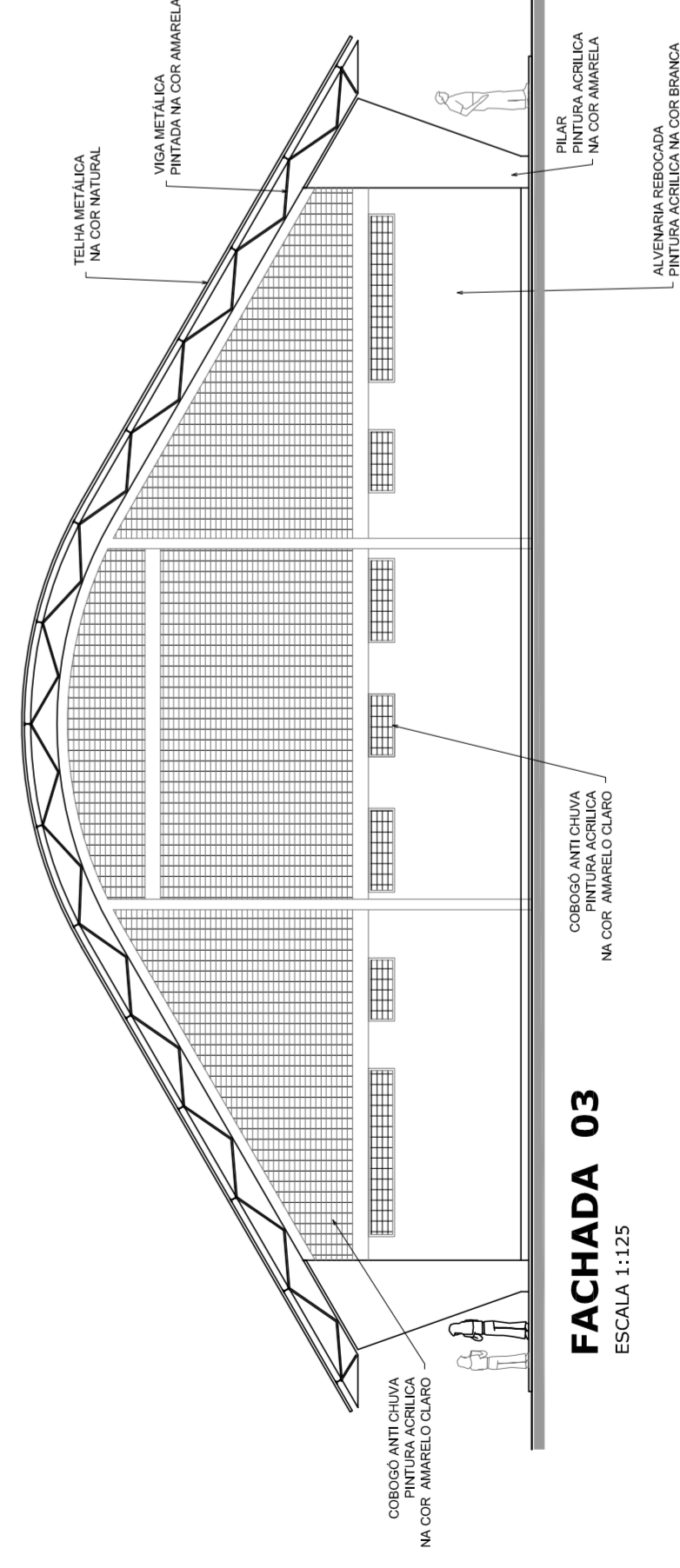

FACHADA 03
ESCALA 1:125

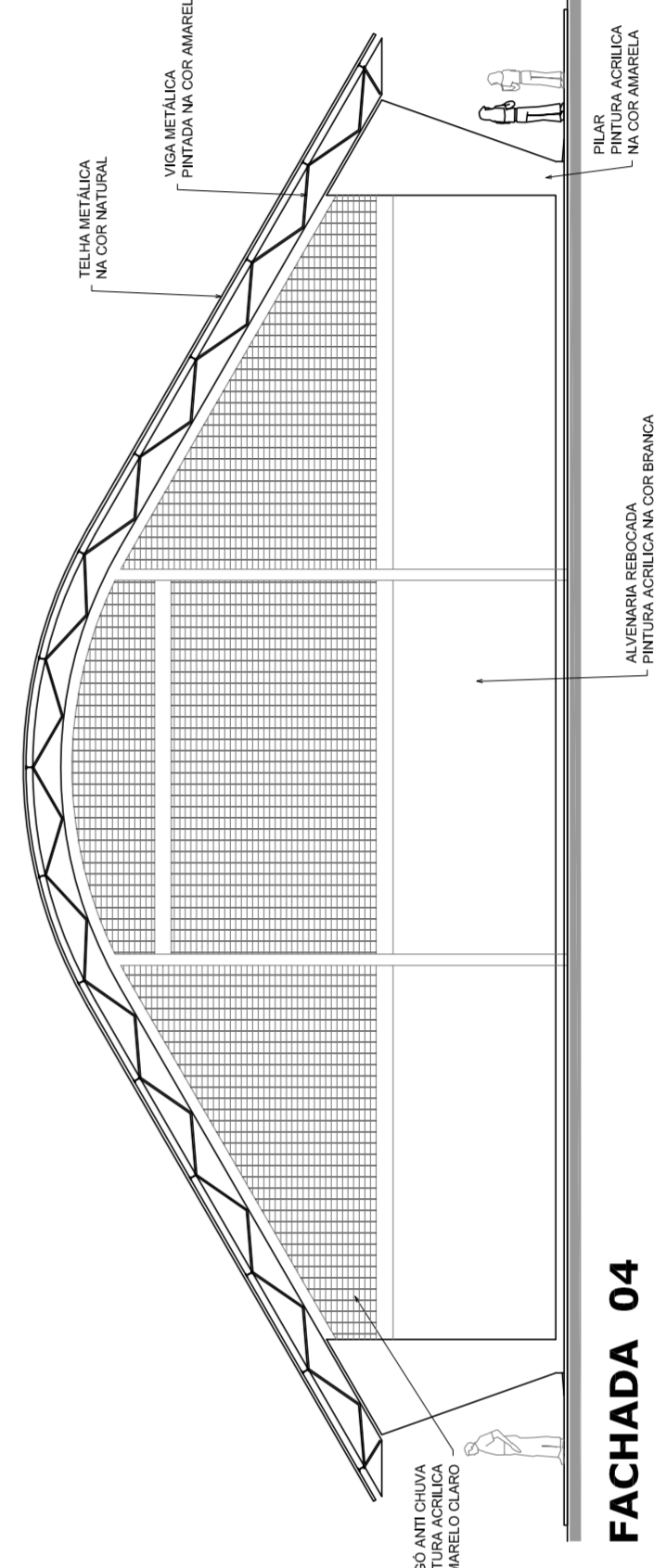

FACHADA 04
ESCALA 1:125

PROJETO PADRÃO - FNDE	
MUNICÍPIO – UF:	
PROPRIETÁRIO:	
ENDEREÇO:	
PROPRIETÁRIO:	
RESP. TÉCNICO	CREA
DLFO	CREA
	RA
OBSERVAÇÕES:	
QUADRA COBERTA COM VESTIÁRIO PROJETO ARQUITETÔNICO	
COORDENAÇÃO	QUADRA COBERTA
CGEST. Coordenação Geral de Infraestrutura Educacional	PLANTA DE COBERTURA E FACHADAS
REVISÃO	ESCALA
R.00	1/125
R.00	DATA EMISSÃO
R.00	JULHO/2011
FORMATO	FRANCA
AT (841 X 594)	02/05

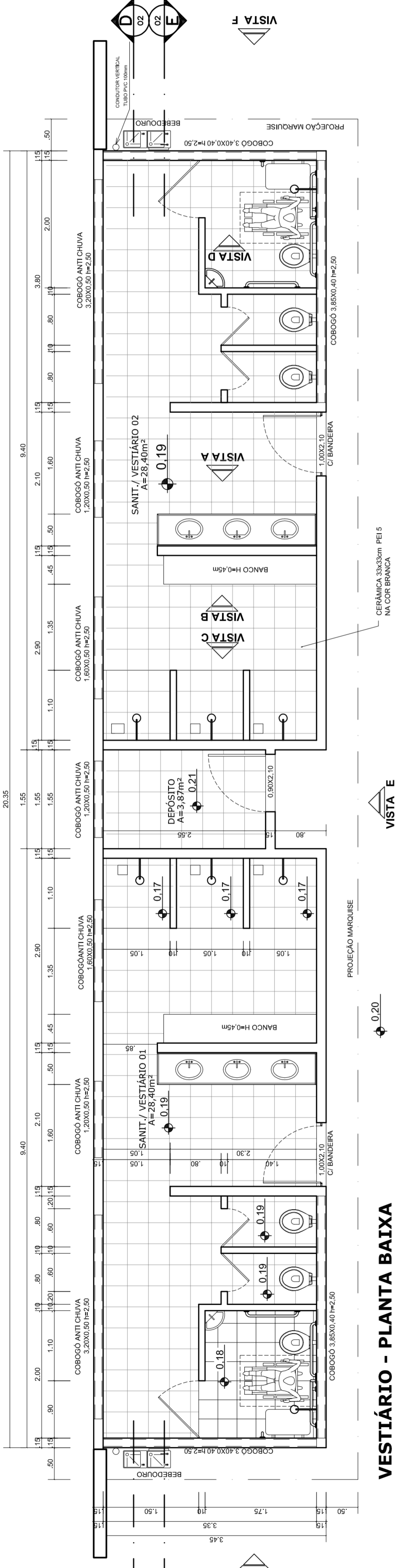

VESTIÁRIO - PLANTA BAIXA
ESCALA 1:50

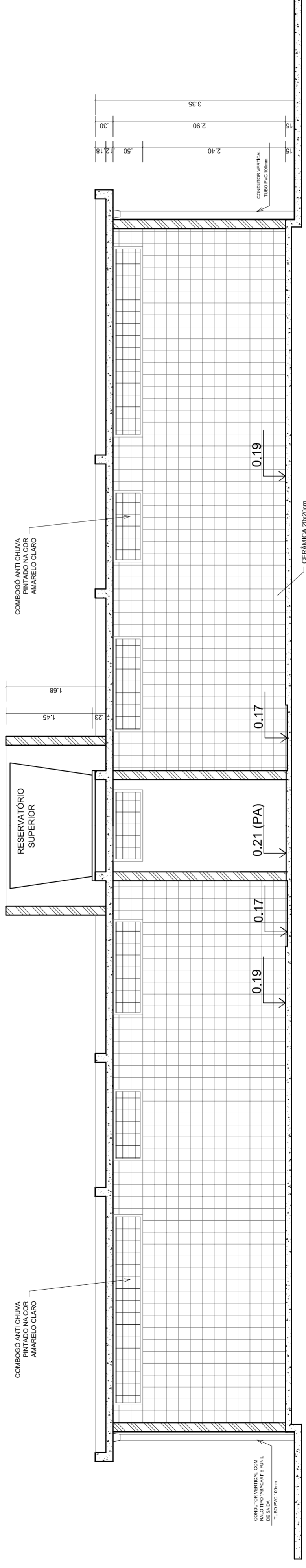

VESTIÁRIO - CORTE DD
ESCALA 1:50

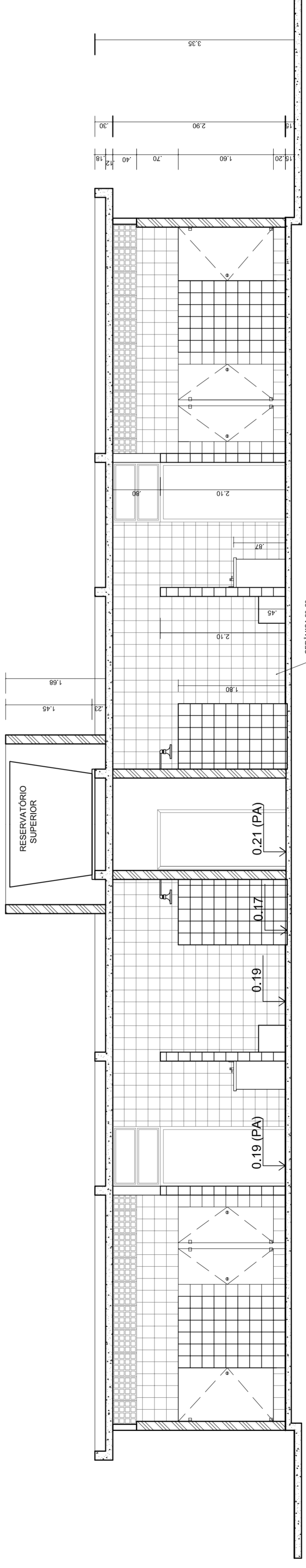

VESTIÁRIO - CORTE EE
ESCALA 1:50

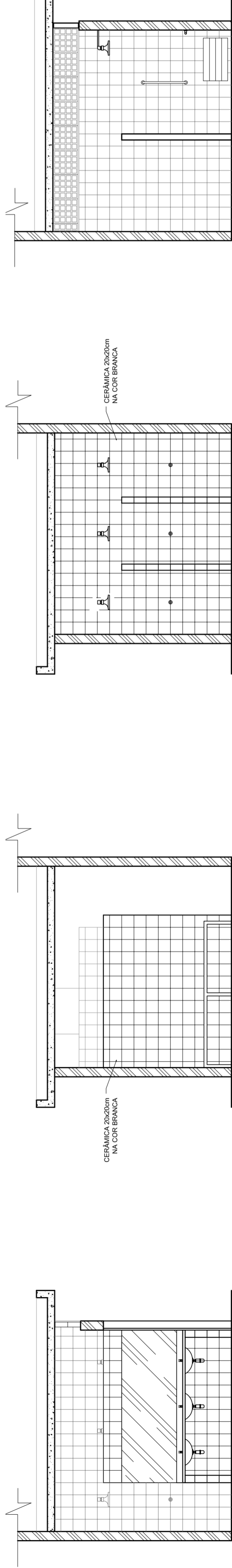

VESTIÁRIO: VISTA A
ESCALA 1:50

VESTIÁRIO: VISTA B
ESCALA 1:50

VESTIÁRIO: VISTA C
ESCALA 1:50

VESTIÁRIO: VISTA D
ESCALA 1:50

PROJETO PADRÃO - FNDE

MUNICÍPIO - UF:
PROPRIETÁRIO:
ENDEREÇO:

PROPRIETÁRIO

RESP. TÉCNICO

CREA

CREA

RA

OBSERVAÇÕES:

QUADRA COBERTA COM VESTIÁRIO
PROJETO ARQUITETÔNICO

COORDENAÇÃO
CGEST - Coordenação
Geral de Infraestrutura
Educativa

VESTIÁRIO
PLANTA BAIXA, VISTAS E CORTES

ARQ

REVISÃO
R.00
R.00
R.00

FORMATO
A1 (841 X 594)

ESCALA
1:50

DATA EMISSÃO
JULHO/2011

PLANOCHA
03/05

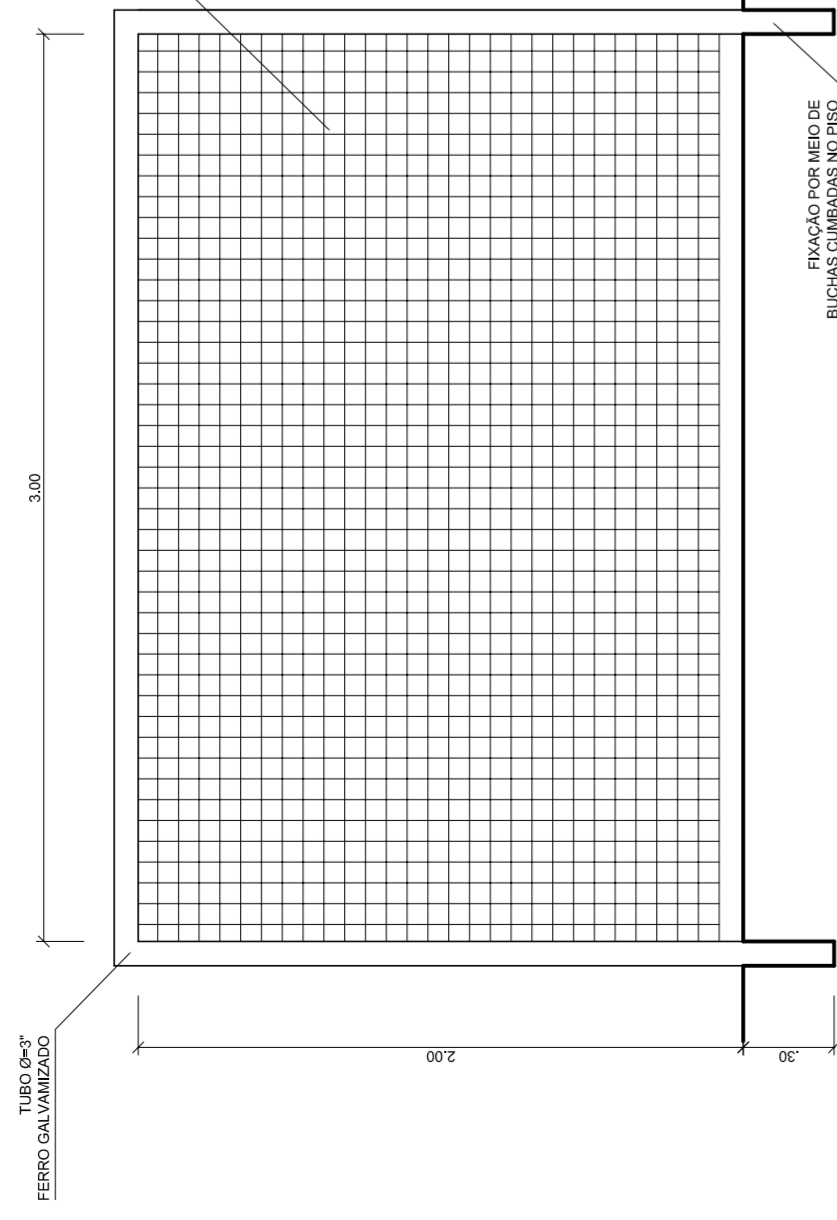
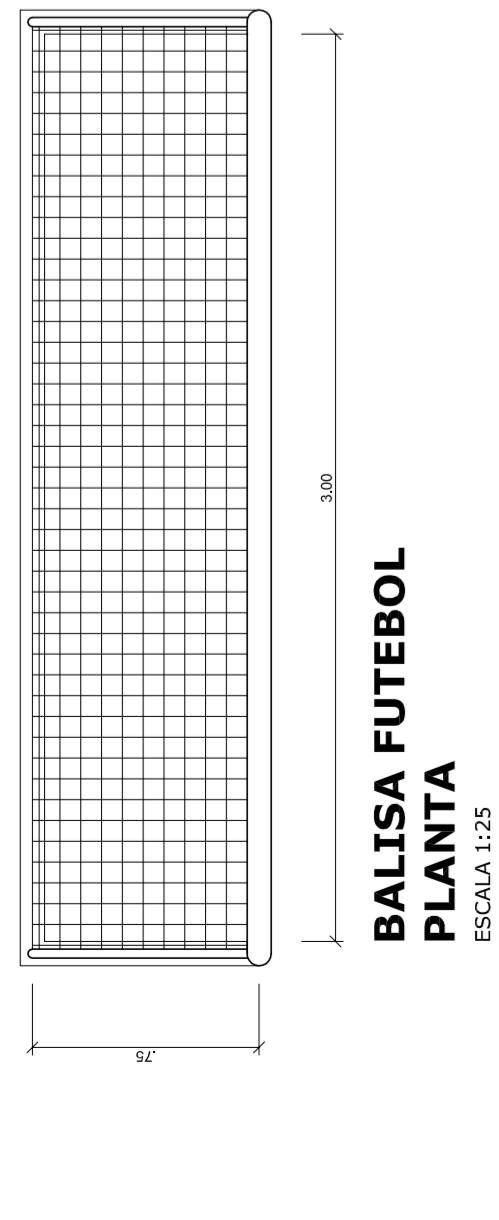

**BALISA FUTEBOL
VISTA LATERAL**
ESCALA 1:25

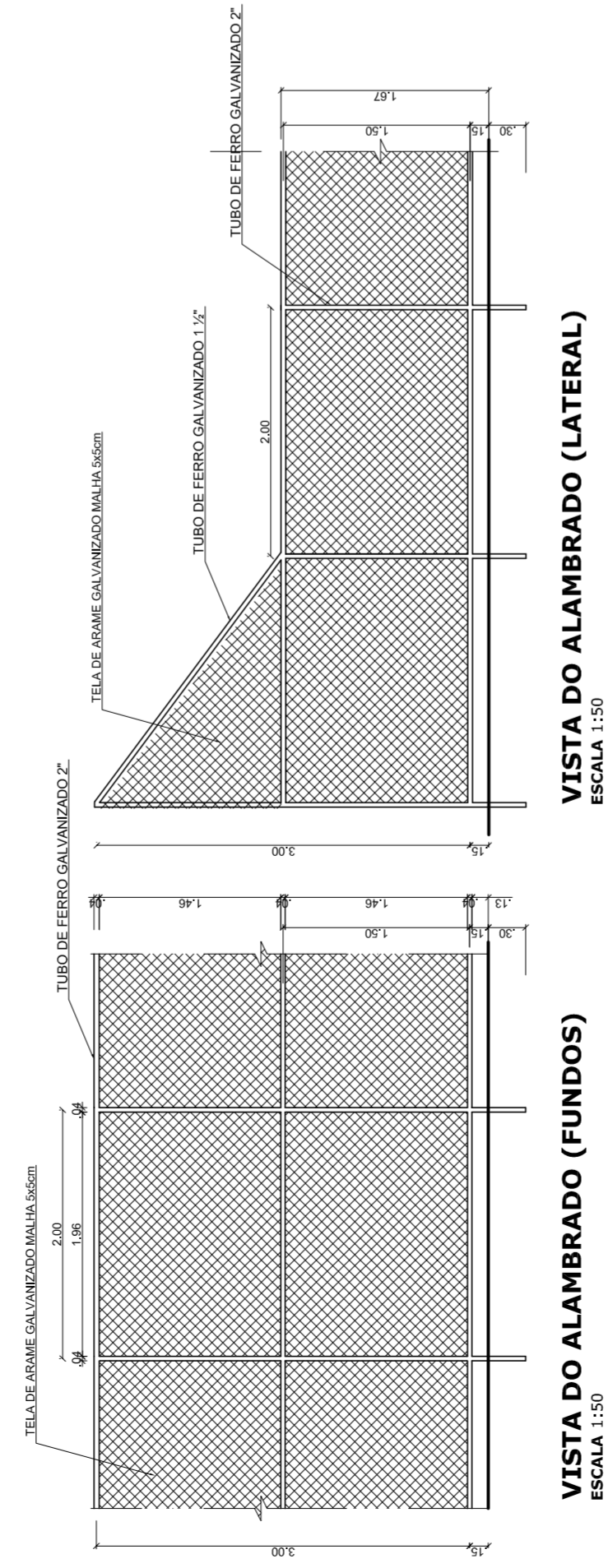

VISTA DO ALAMBRADO (FUNDOS)
ESCALA 1:50

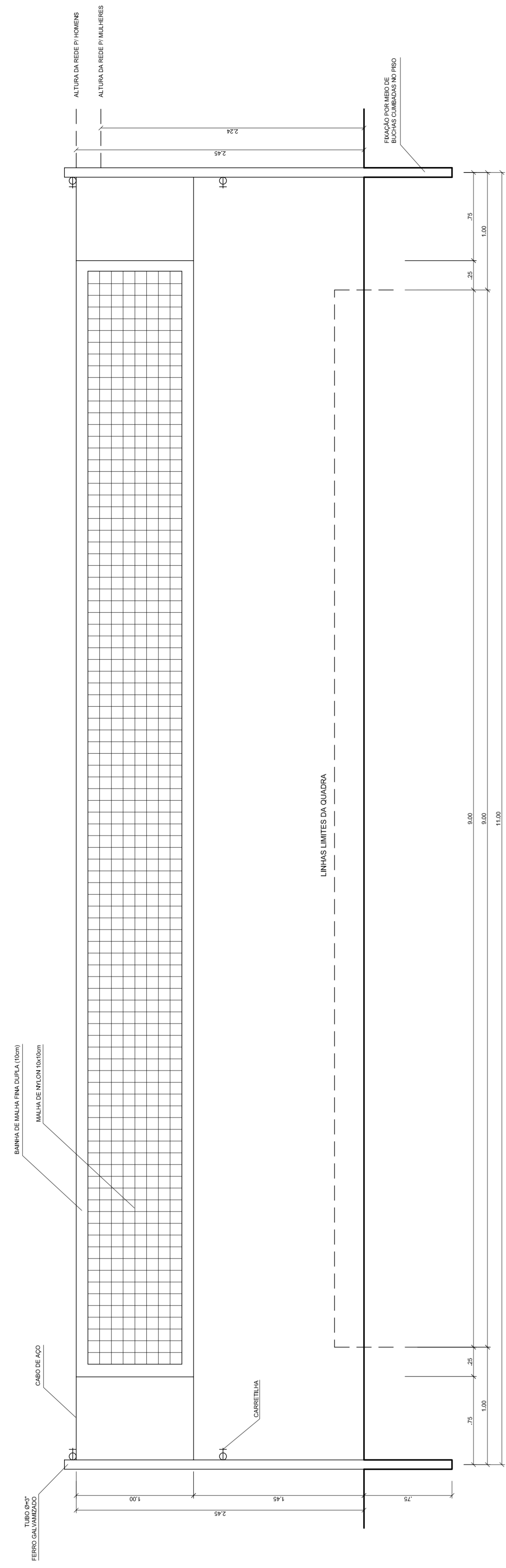

VISTA REDE DE VOLEIBOL
ESCALA 1:25

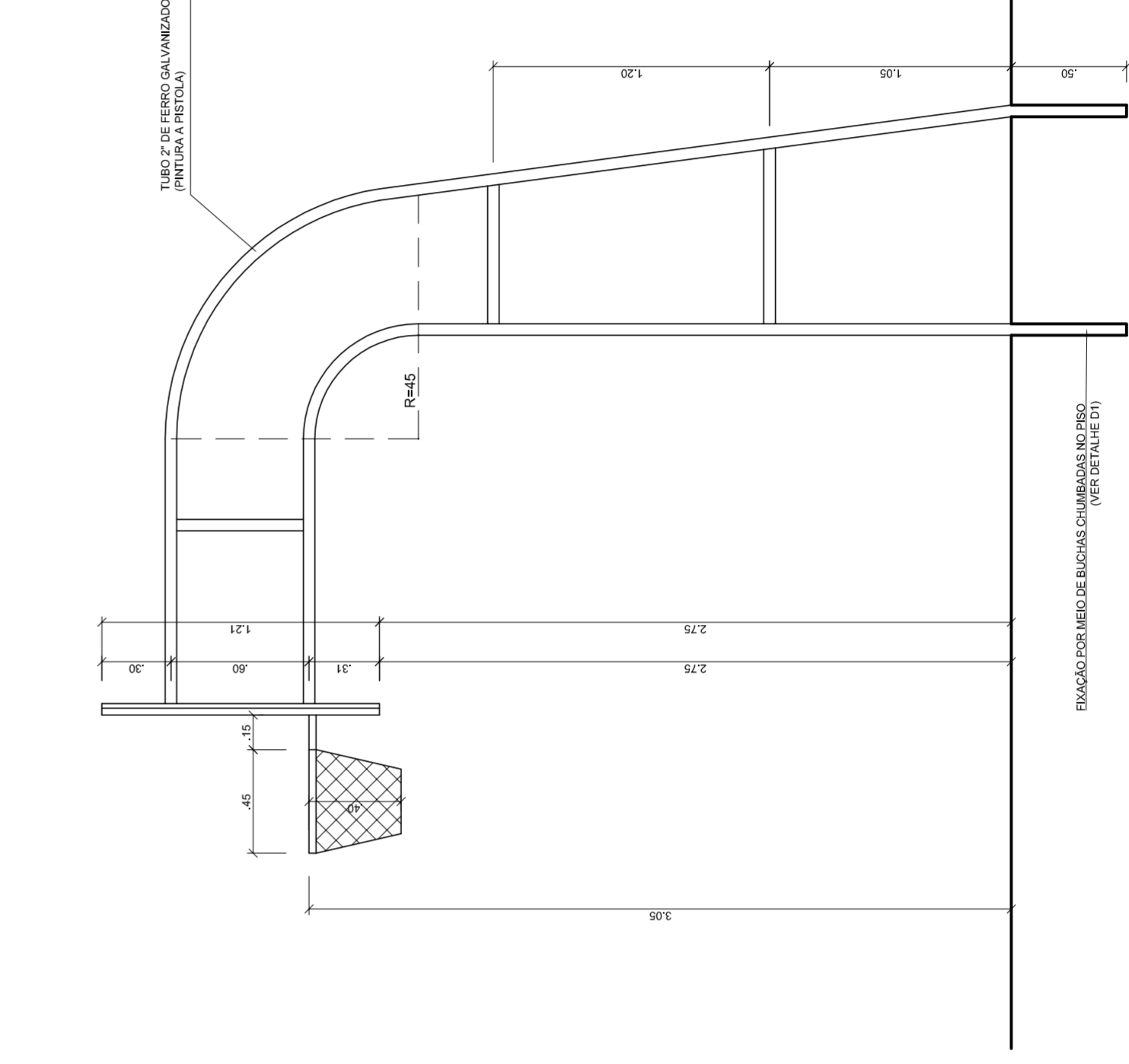
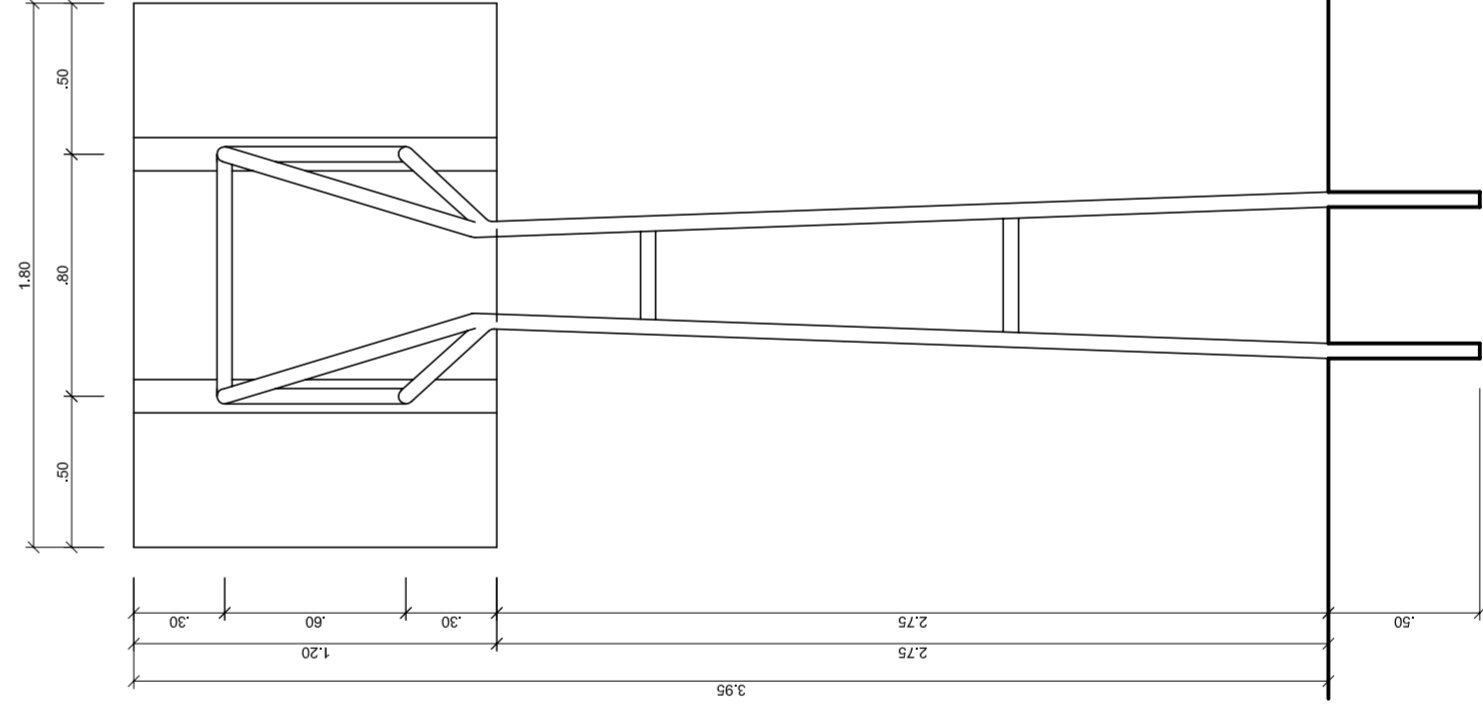
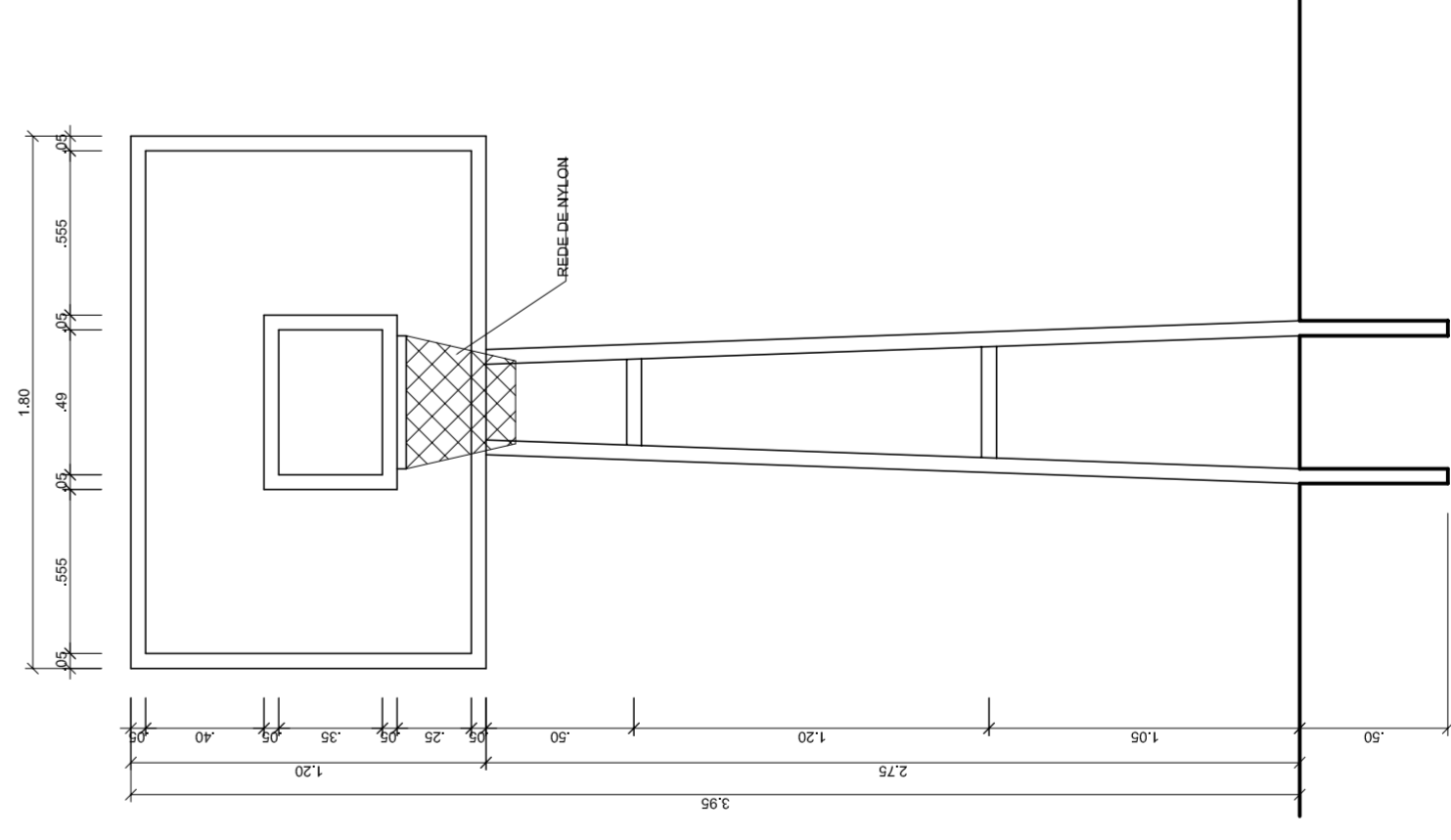
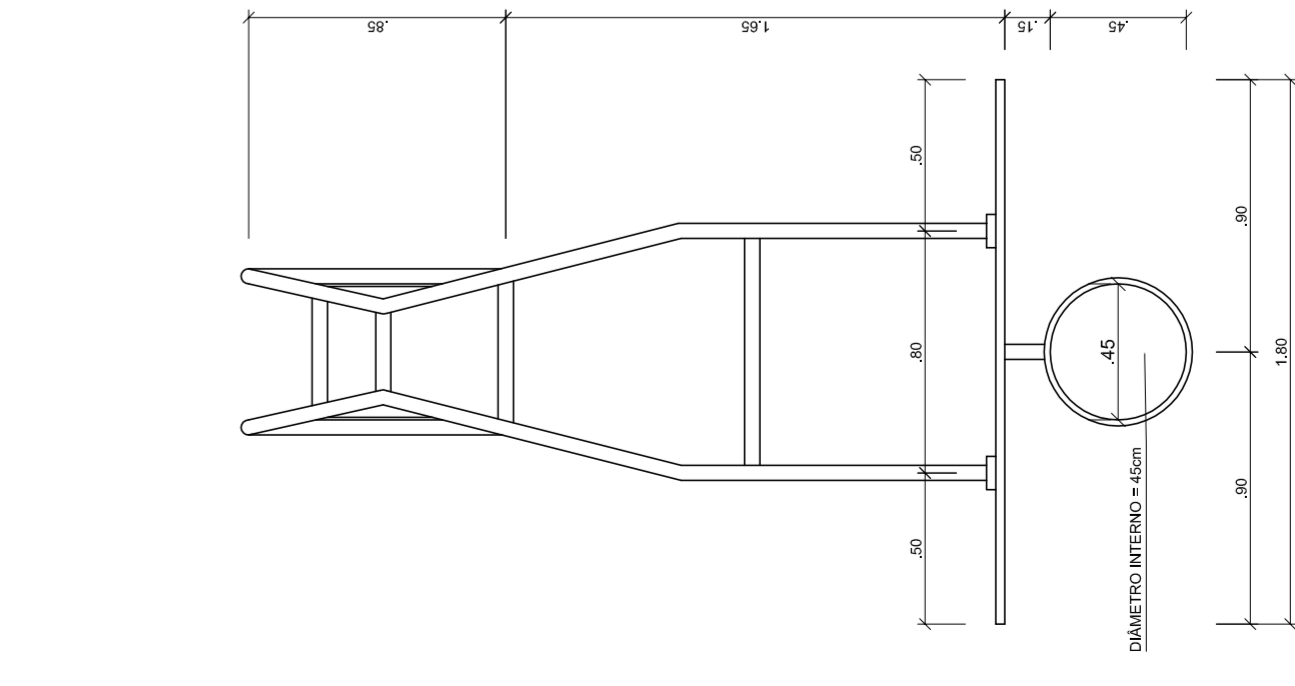
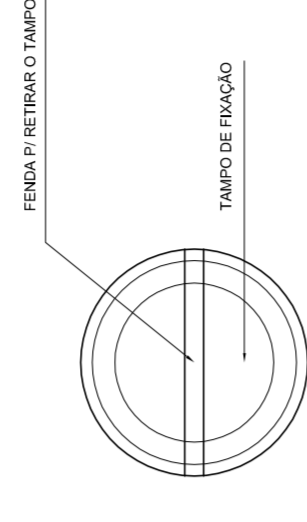
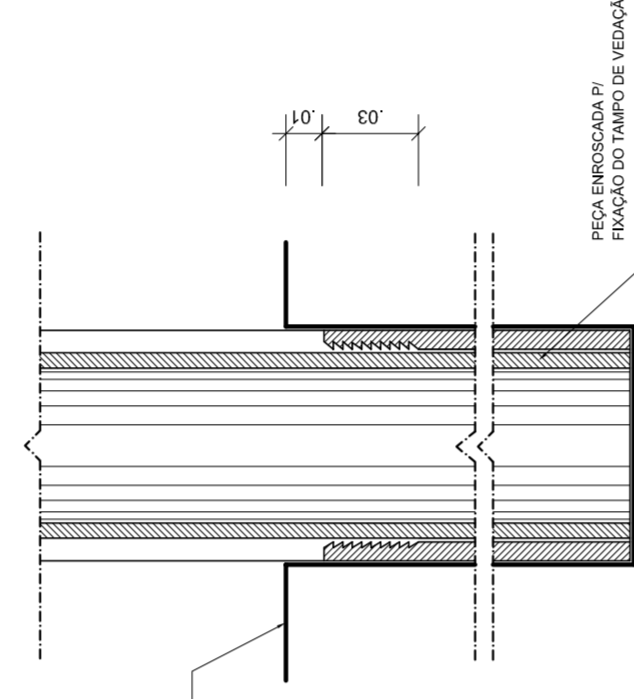
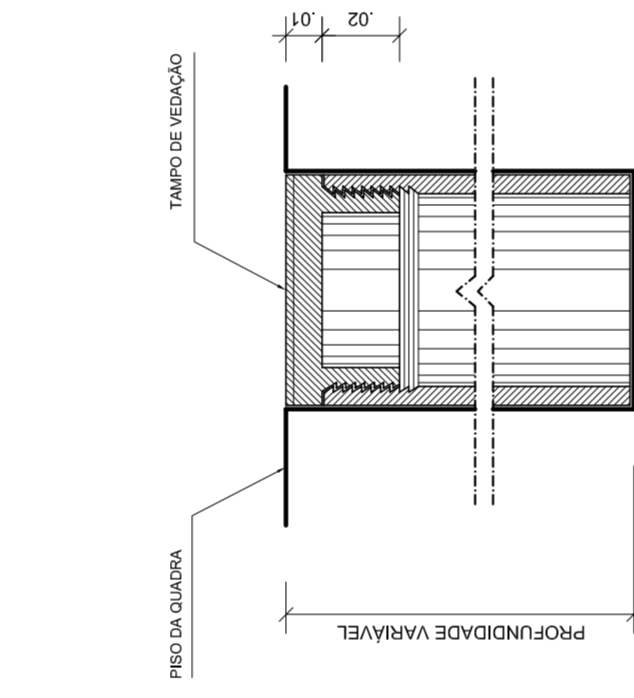

GOVERNO FEDERAL Ministério da Educação **FADE** Fundo Nacional de Desenvolvimento da Educação
PAIS RICO É PAIS SEM POBREZA

PROJETO PADRÃO - FNDE

MUNICÍPIO – UF: _____
 PROPRIETÁRIO: _____
 ENDEREÇO: _____

PROPRIETÁRIO: _____
 RESP. TÉCNICO: _____
 CREA: _____

DUFO: _____
 CREA: _____
 RA: _____

OBSERVAÇÕES: _____

QUADRA COBERTA COM VESTIÁRIO
PROJETO ARQUITETÔNICO

COORDENAÇÃO: _____
 CRESSC - Coordenação Geral de Infraestrutura Educacional

REVISÃO: R.00
 R.00
 R.00

INDICADA: _____
 DATA EMISSÃO: _____

PRONCHIA: 05/05
 JULHO/2011

**TABELA DE BASQUETEBOL
VISTA SUPERIOR**
ESCALA 1:25

**TABELA DE BASQUETEBOL
VISTA FRONTAL**
ESCALA 1:25

**TABELA DE BASQUETEBOL
VISTA POSTERIOR**
ESCALA 1:25

**TABELA DE BASQUETEBOL
VISTA LATERAL**
ESCALA 1:25

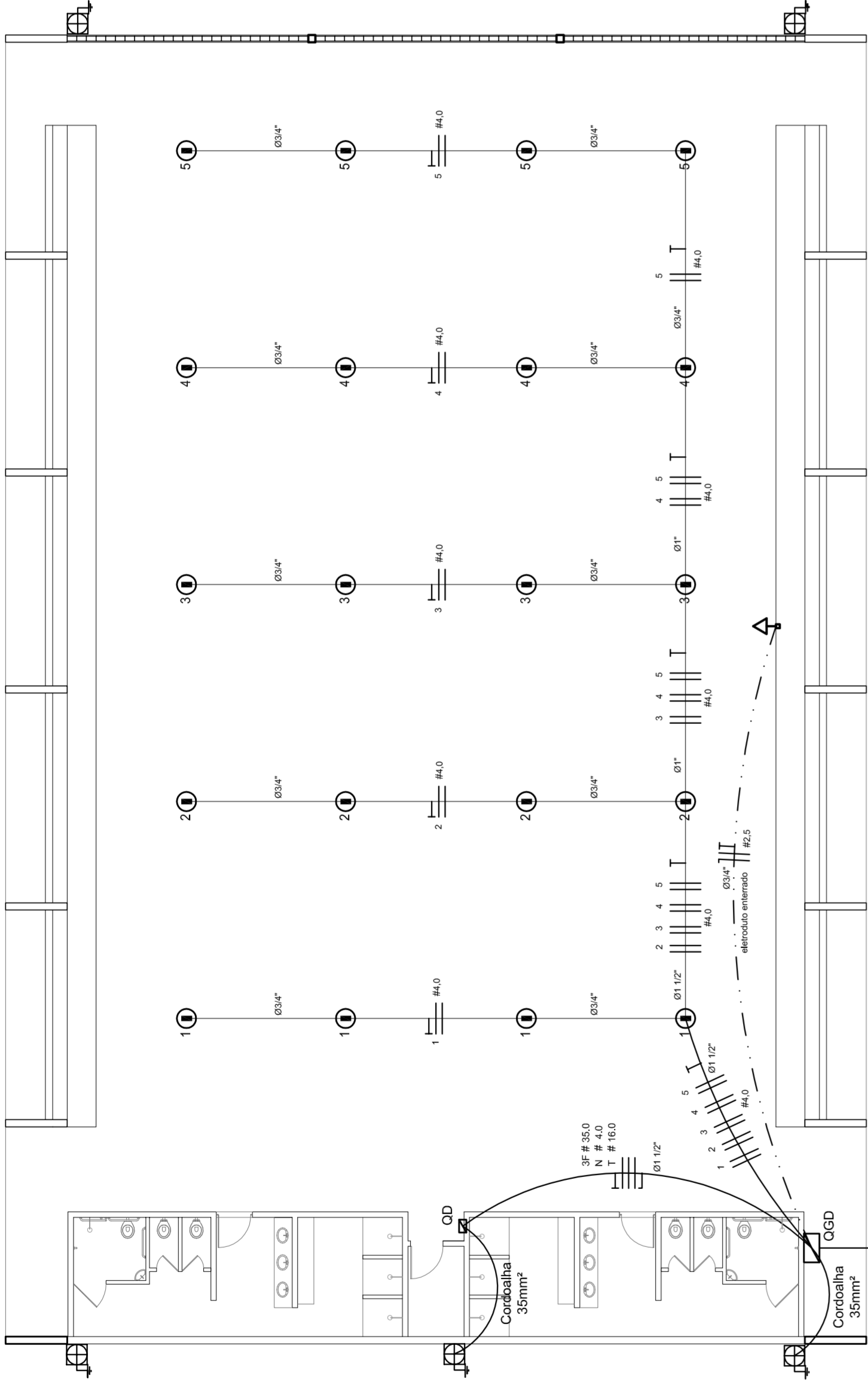

ELÉTRICA - QUADRA

ESCALA 1:125

Quadro Geral de Cargas (OGD) - 220/127V

Circuito	Descrição	V (V)	Iluminação (W)	Tomadas (W)	Pot. total (W)	Fases	Pot.-R (W)	Pot.-S (W)	Pot.-T (W)	Seção (mm ²)	Dig (A)
1	Iluminação	220	200	1000	1200	R-S	1000	1000	1000	4,0	20,0
2	Iluminação	220	200	1000	1200	S-R	1000	1000	1000	4,0	20,0
3	Iluminação	220	200	1000	1200	R+R	1000	1000	1000	4,0	20,0
4	Iluminação	220	200	1000	1200	R-S	1000	1000	1000	4,0	20,0
5	Iluminação	220	200	1000	1200	S-R	1000	1000	1000	4,0	20,0
6	Tomada	127	1000	1000	2000	R+R	1000	1000	1000	2,5	10,0
7	Alimentação do OD	220	44320	RST	14040	RST	14040	16200	14080	3F # 35,0	150,0
TOTAL			56320	R+S+T	18040		20200	17080			

Legenda

- Luminária p/ lâmpada fluorescente tubular
- ⊙ Luminária p/ lâmpada de luz mista
- ⊖ Interceptor simples 1 leia - 1,0m do piso
- ⊖ Tomada baixa - 0,30m do piso
- ⊖ Tomada média - 1,10m do piso
- ⊖ Tomada alta - 2,20m do piso
- ⊖ Quadro Geral de Distribuição - QGD
- ⊖ Quadro de Distribuição do vestiário - OD (entada a 1,50m do piso)
- || T | Neutro N, Fase / F, Proteção / T e Retorno
- # Seção do condutor
- ∅ Diâmetro do eletroduto
- DR Dispositivo de proteção a corrente Diferencial-Residual
- Alimentação - este coponveid 50" - 3m

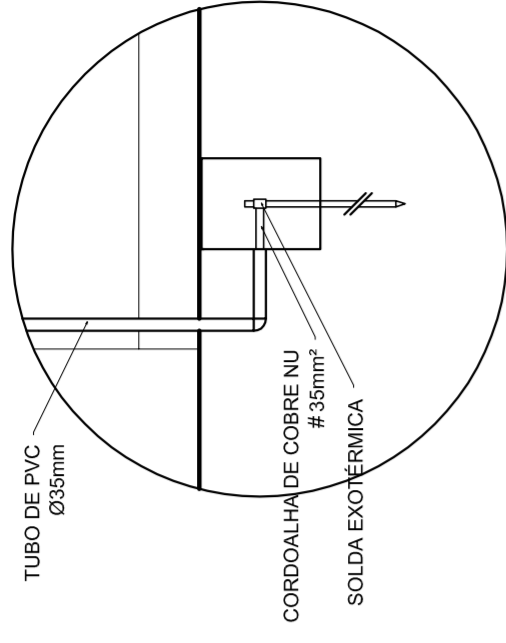

DET. CAIXA INSPEÇÃO

ESCALA 1:25

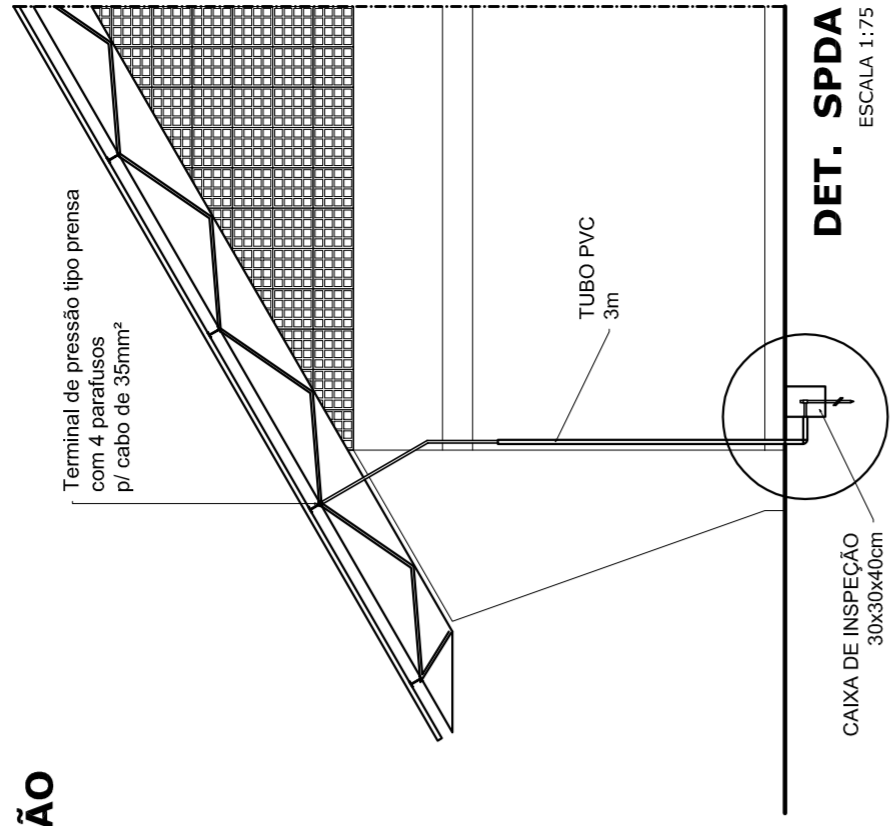

DET. SPDA

ESCALA 1:75

Lista de Materiais 220/127V

Accessórios p/ eletrodutos	05 pcs
Condutores	05 pcs
Condutores L	04 pcs
Condutores TA	01 pc
Condutores XA	50 pcs
Abraçadeira metálica tipo D de 3/4"	04 pcs
Abraçadeira metálica tipo D de 1"	16 pcs
Lua, buca e anel de aço galvanizado 3/4"	15 pcs
Lua, buca e anel de aço galvanizado 1"	05 pcs
Lua, buca e anel de aço galvanizado 1 1/2"	01 pc
Accessórios (vestiário)	03 pcs
Tomada universal, circular 2P+T, completa	07 pcs
Interruptor 1 leia simples	16 pcs
Caixa passagiro de ferro esmaltada 4x2"	07 pcs
Caixa pas. octogonal de ferro esmaltada 4x4"	07 pcs
Caixa Unipolar Isolado PVC 70' (cobre)	100 m
2,5mm ²	820 m
4mm ²	41 m
35mm ²	14 m
Dispositivo de Proteção	05 pcs
Disjuntor unipolar termomagnético 10A	05 pcs
Disjuntor bipolar termomagnético 20A	05 pcs
Disjuntor bipolar termomagnético 150A	02 pcs
Disjuntor tripolar termomagnético 175A	01 pc
Interruptor DR (In 30mA) 125A	01 pc
Eletroduto PVC corrugado flex., reforçado (c/ acessórios)	28 m
Eletroduto 3/4"	18 m
Eletroduto 1"	18 m
Eletroduto 1 1/2"	18 m
Eletroduto 3/4"	82 m
Eletroduto 1"	13 m
Eletroduto 1 1/2"	30 m
Luminárias e acessórios	06 pcs
Luminária fluorescente, tubular completa 2x40W	01 pc
Luminária fluorescente, tubular completa 1x40W	05 pcs
Linha industrial c/ receptor hermético p/ lâmpada de luz mista de 500W, c/ proteção da lâmpada	15 pcs
Alimentação dos quadros e do SPDA	05 pcs
Caixa inspeção 30x30cm c/ tampa de ferro fundido	12 pcs
Conector de bronze para haste 50"	20 m
Cordão de cobre nu 35mm ²	05 pcs
Fusível tipo Cooperweid 30" - 3m	05 pcs
Terminal de pressão tipo prensa c/ 4 parafusos	05 pcs
Quadros de distribuição	01 pcs
Quadro chapado pintado - sobrepôr completo c/ porta, tranca e acessórios - capacidade para 4 usj, unip. + 8 bip. + 1 trip. + 1 DR	01 pcs
Quadro chapado pintado - sobrepôr completo c/ parafusos e acessórios - capacidade para 1 usj, unip. + 5 bip. + 2 trip.	01 pcs

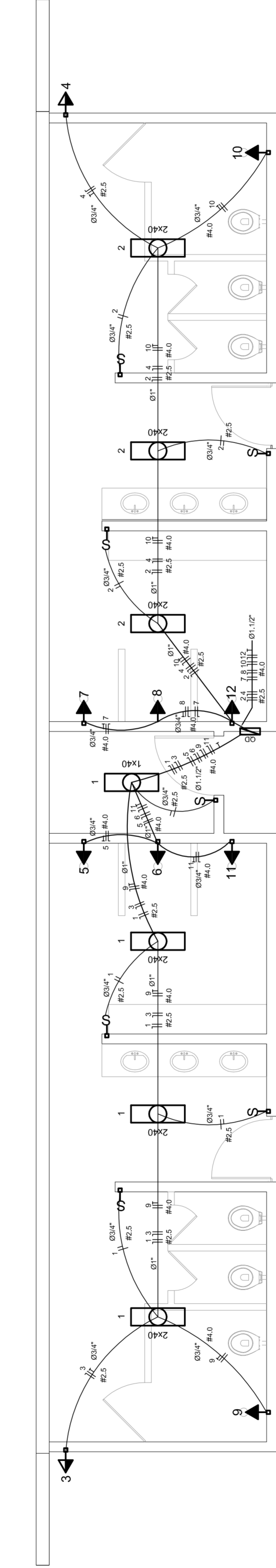

ELÉTRICA - VESTIÁRIO

ESCALA 1:50

DIAGRAMA UNIFILAR DO QUADRO DE DISTRIBUIÇÃO DO VESTIÁRIO (OD)

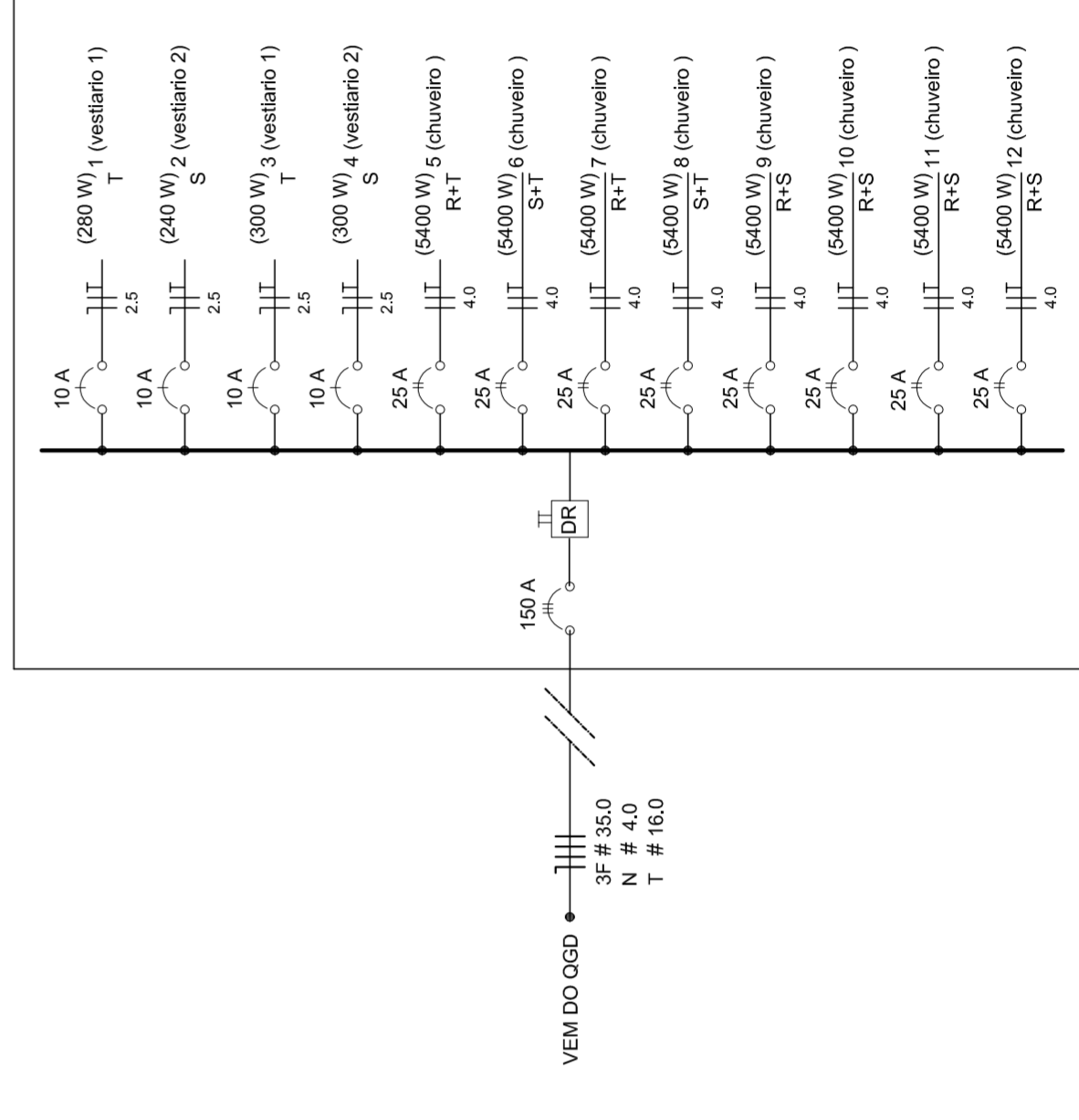

Quadro de Cargas (OD) - 220/127V

Circuito	Descrição	V (V)	Iluminação (W)	Tomadas (W)	Pot. total (W)	Fases	Pot.-R (W)	Pot.-S (W)	Pot.-T (W)	Seção (mm ²)	Dig (A)
1	Lâmpada	127 V	300	300	600	R	300	300	300	2,5	10,0
2	Lâmpada	127 V	300	300	600	R	300	300	300	2,5	10,0
3	bebedouro	127 V	1	300	300	R	300	300	300	2,5	10,0
4	bebedouro	127 V	1	300	300	R	300	300	300	2,5	10,0
5	chuveiro	220 V	1	5400	5400	R+T	2700	2700	2700	4	25,0
6	chuveiro	220 V	1	5400	5400	S+T	2700	2700	2700	4	25,0
7	chuveiro	220 V	1	5400	5400	R+T	2700	2700	2700	4	25,0
8	chuveiro	220 V	1	5400	5400	S+T	2700	2700	2700	4	25,0
9	chuveiro	220 V	1	5400	5400	R+T	2700	2700	2700	4	25,0
10	chuveiro	220 V	1	5400	5400	S+T	2700	2700	2700	4	25,0
11	chuveiro	220 V	1	5400	5400	R+S	2700	2700	2700	4	25,0
12	chuveiro	220 V	1	5400	5400	R+S	2700	2700	2700	4	25,0
TOTAL			44320	R+S+T	14040		16200	14080			

BRASIL PAÍS RICO É PAÍS SEM POBREZA

Ministério da Educação

FAE Fundo Nacional de Desenvolvimento da Educação

PROJETO PADRÃO - FNDE

MUNICÍPIO - UF: _____

PROPRIETÁRIO: _____

ENDEREÇO: _____

PROPRIETÁRIO: _____

RESP. TÉCNICO: _____

CREA: _____

DLFO: _____

CREA: _____

RA: _____

OBSERVAÇÕES: _____

QUADRA COBERTA

PROJETO ELÉTRICO - 220/127V

COBRANÇA: PLANTAS

CGEST: QUADROS DE CARGAS

Ger. de Infraestrutura Educacional

DIAGRAMAS UNIFILARES

REVISÃO: ESCALA: INDICADA

R.00: R.00

R.00: R.00

FRANCHA: 01/01

FORMATO: AT (841 X 594) DATA EMISSÃO: JULHO/2011

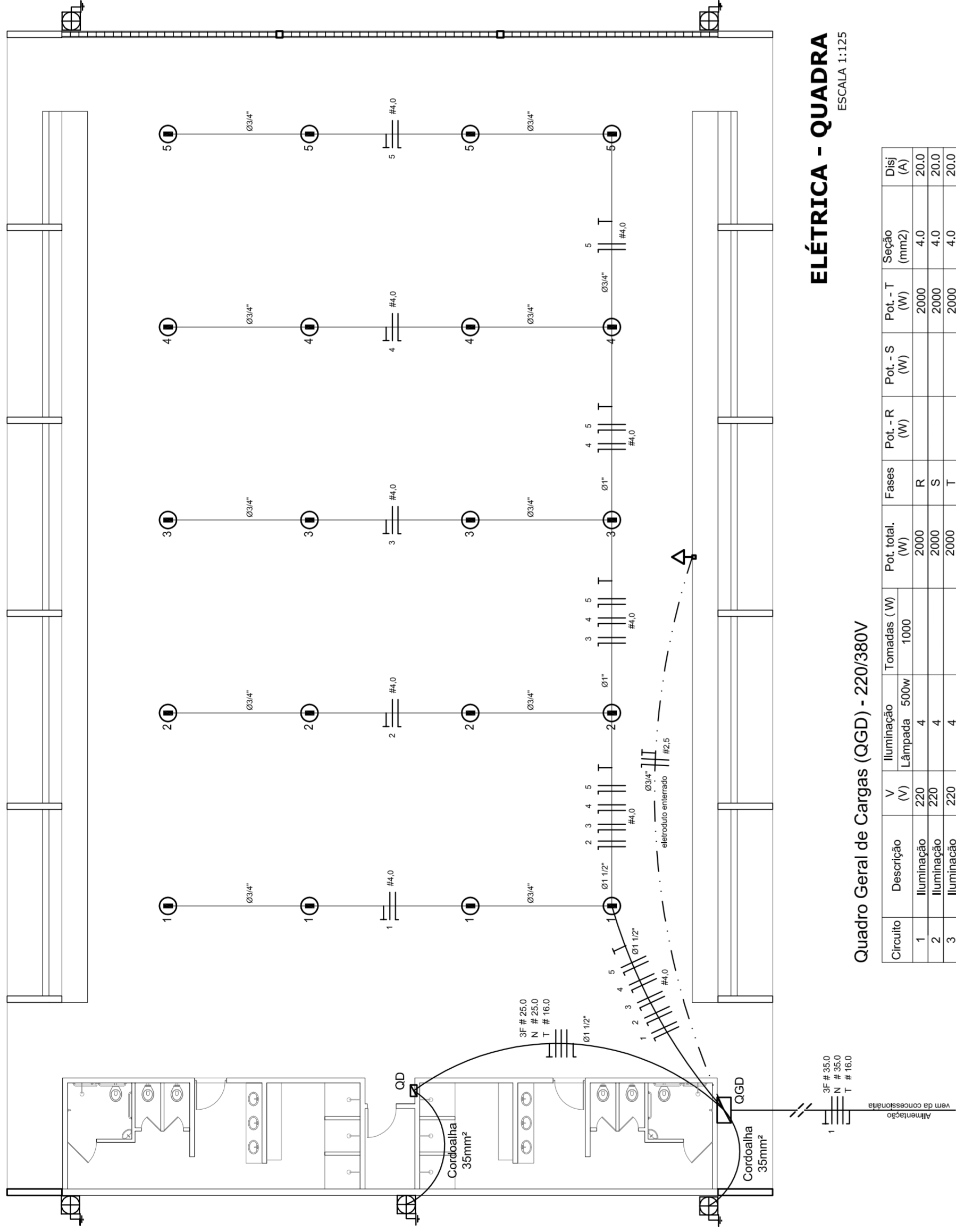

ELÉTRICA - QUADRA
ESCALA 1:125

Quadro Geral de Cargas (OGD) - 220/380V

Orculo	Descrição	V (V)	Iluminação (W)	Lâmpada (W)	Tomadas (W)	Pot. total (W)	Fases	Pot.-R (W)	Pot.-S (W)	Pot.-T (W)	Seção (mm2)	Dig (A)
1	Iluminação	220	400	400	1000	2000	R	2000	400	2000	4,0	20,0
2	Iluminação	220	400	400	1000	2000	S	2000	400	2000	4,0	20,0
3	Iluminação	220	400	400	1000	2000	T	2000	400	2000	4,0	20,0
4	Iluminação	220	400	400	1000	2000	R	2000	400	2000	4,0	20,0
5	Iluminação	220	400	400	1000	2000	S	2000	400	2000	4,0	20,0
6	Tomada	220	1000	1000	1000	1000	T	16200	11920	3F # 25,0	2,5	10,0
7	Alimentação do OD	220	44320	44320	18200	18200	RST	16200	16200	3F # 25,0	2,5	10,0
TOTAL			56320	56320	18200	18200	R+S+T	16200	16200	3F # 25,0	2,5	10,0

Legenda

- Assessoria P/ eletródotos
- Condutores L
- Condutores TA
- Condutíveis XA
- Atiracadeira metálica tipo D de 3/4"
- Atiracadeira metálica tipo D de 1"
- Luva, bucha e anel de aço galvanizado 3/4"
- Luva, bucha e anel de aço galvanizado 1/2"
- Assessorias (vestiário)
- Tomada universal, circular 2P+T, completa
- Interruptor 1 leia simples
- Caixa passagem de ferro esmaltada 4x2"
- Caixa pas. octogonal de ferro esmaltada 4x4"
- Caixa Unipolar isolado PVC 70' (cobro)
- 2.6cm²
- 4.0mm²
- 16.0mm²
- 25.0mm²
- Dispositivo de Proteção
- Disjuntor unipolar termomagnético 10A
- Disjuntor unipolar termomagnético 25A
- Disjuntor unipolar termomagnético 50A
- Disjuntor bipolar termomagnético 50A
- Disjuntor bipolar termomagnético 125A
- Interruptor DR (In 30mA) 100A
- 01 pps
- 03 pps
- 07 pps
- 16 pps
- 07 pps
- 100 m
- 800 m
- 14 m
- 54 m
- 05 pps
- 08 pps
- 02 pps
- 01 pps
- 01 pps
- 05 pps
- 18 m
- 18 m
- 82 m
- 13 m
- 30 m
- 06 pps
- 01 pps
- 15 pps
- 02 pps
- 12 pps
- 20 m
- 05 pps
- 05 pps
- 01 pps
- 01 pps

Lista de Materiais 220/380V

- Assessoria P/ eletródotos
- Condutores L
- Condutores TA
- Condutíveis XA
- Atiracadeira metálica tipo D de 3/4"
- Atiracadeira metálica tipo D de 1"
- Luva, bucha e anel de aço galvanizado 3/4"
- Luva, bucha e anel de aço galvanizado 1/2"
- Assessorias (vestiário)
- Tomada universal, circular 2P+T, completa
- Interruptor 1 leia simples
- Caixa passagem de ferro esmaltada 4x2"
- Caixa pas. octogonal de ferro esmaltada 4x4"
- Caixa Unipolar isolado PVC 70' (cobro)
- 2.6cm²
- 4.0mm²
- 16.0mm²
- 25.0mm²
- Dispositivo de Proteção
- Disjuntor unipolar termomagnético 10A
- Disjuntor unipolar termomagnético 25A
- Disjuntor unipolar termomagnético 50A
- Disjuntor bipolar termomagnético 50A
- Disjuntor bipolar termomagnético 125A
- Interruptor DR (In 30mA) 100A
- 01 pps
- 03 pps
- 07 pps
- 16 pps
- 07 pps
- 100 m
- 800 m
- 14 m
- 54 m
- 05 pps
- 08 pps
- 02 pps
- 01 pps
- 01 pps
- 05 pps
- 18 m
- 18 m
- 82 m
- 13 m
- 30 m
- 06 pps
- 01 pps
- 15 pps
- 02 pps
- 12 pps
- 20 m
- 05 pps
- 05 pps
- 01 pps
- 01 pps

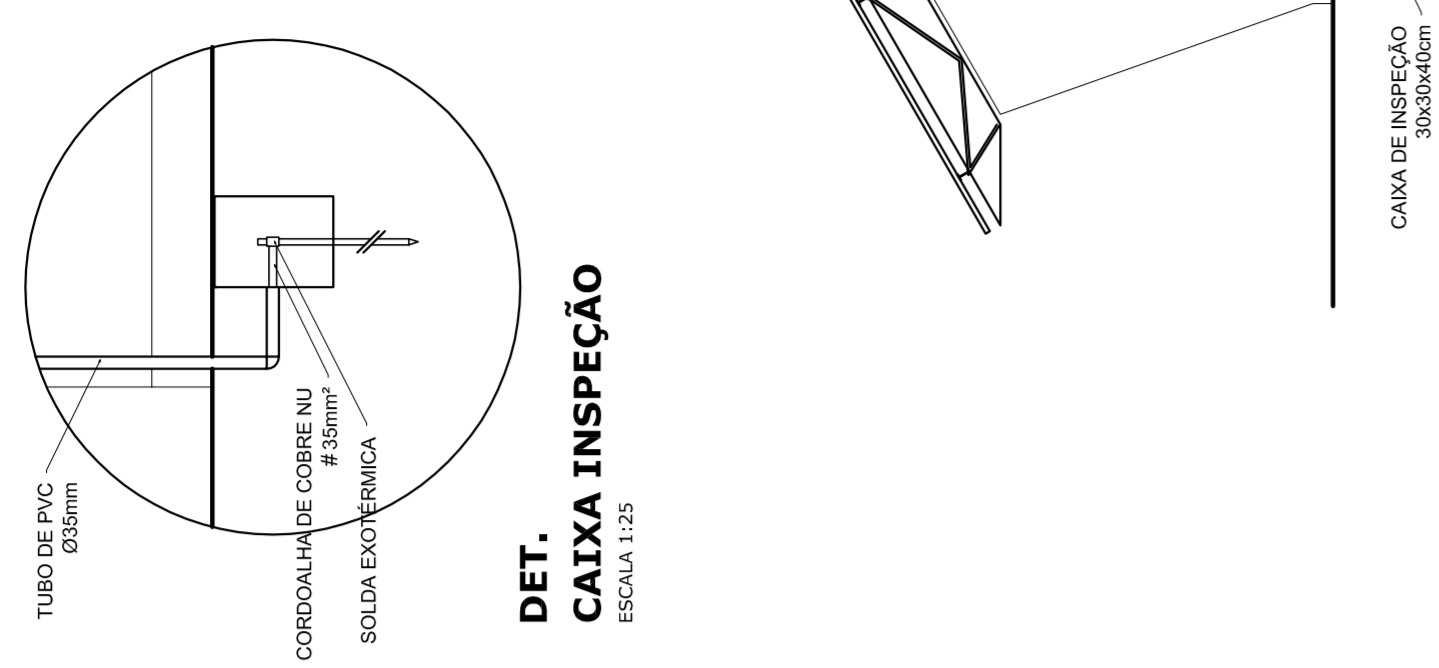

DET. CAIXA INSPEÇÃO
ESCALA 1:25

DET. SPDA
ESCALA 1:75

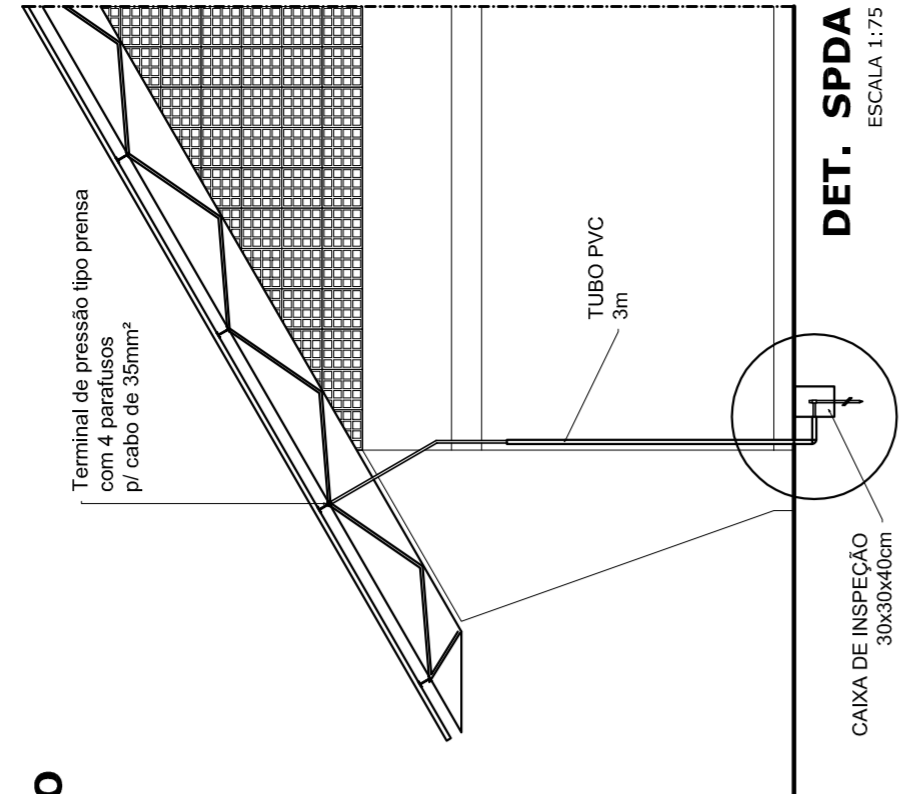

GOVERNO FEDERAL
BRASIL Ministério da Educação
FADE Fundo Nacional de Desenvolvimento da Educação
PAIS RICO É PAIS SEM POBREZA

PROJETO PADRÃO - FNDE

MUNICÍPIO - UF: _____
PROPRIETÁRIO: _____
ENDEREÇO: _____

PROPRIETÁRIO: _____
RESP. TÉCNICO: _____
CREA: _____

DLFO: _____
CREA: _____
RA: _____

OBSERVAÇÕES: _____

QUADRA COBERTA
PROJETO ELÉTRICO - 220/380V

COORDENAÇÃO: _____
CGEST. Coordenação Geral de Infraestrutura Educacional

PLANTAS
QUADROS DE CARGAS
DIAGRAMAS UNIFILARES

REVISÃO R.00
R.00
R.00

ESCALA INDICADA
DATA EMISSÃO
JULHO/2011

FRANCHA
01/01

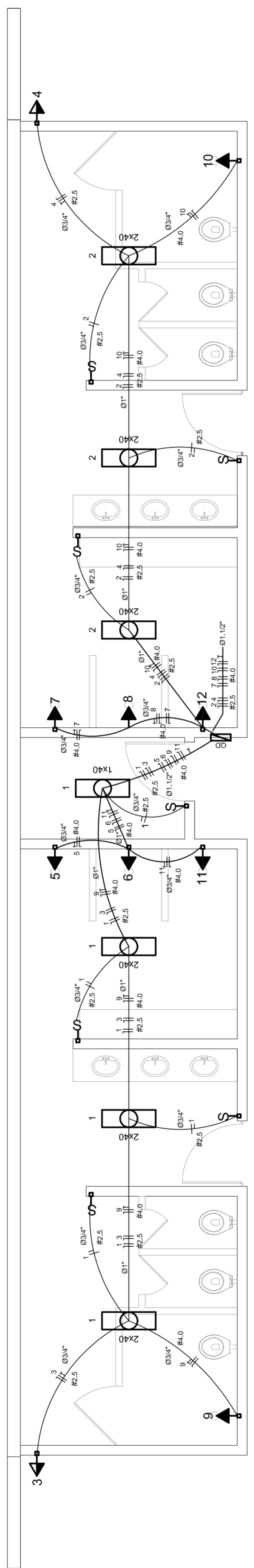

ELÉTRICA - VESTIÁRIO
ESCALA 1:50

Diagrama Unifilar do Quadro de Distribuição do Vestiário (OD)

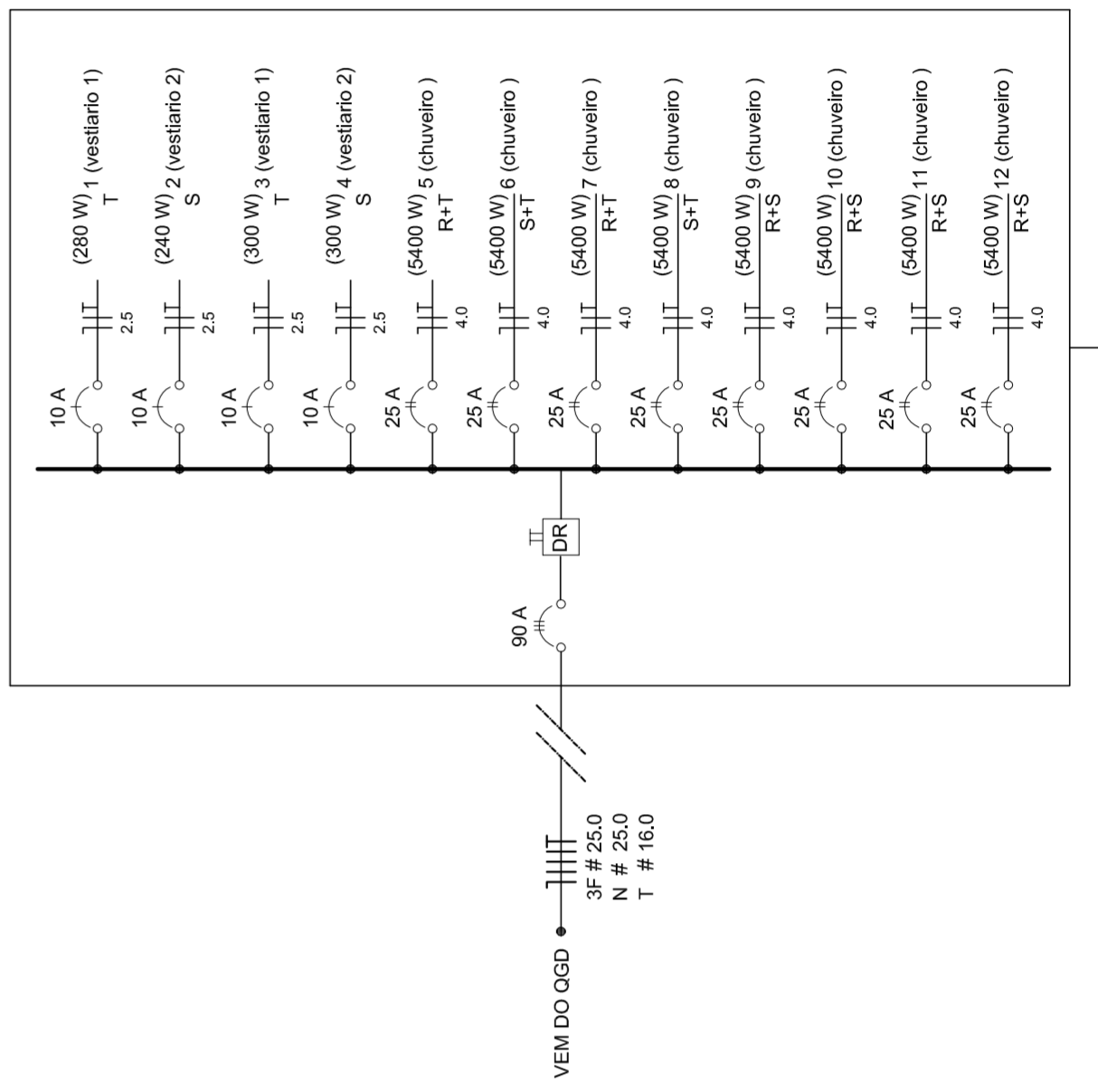

Quadro de Cargas (OD) - 220/380V

Circuito	Descrição	V (V)	Iluminação (W)	Tomadas (W)	Pot. total (W)	Fases	Pot.-R (W)	Pot.-S (W)	Pot.-T (W)	Seção (mm2)	Dig (A)
1	Lâmpada	220 V	240	300	240	T	240	2,5	10,0	2,5	10,0
2	Lâmpada	220 V	240	300	240	T	240	2,5	10,0	2,5	10,0
3	bebedouro	220 V	1	300	300	T	300	2,5	10,0	2,5	10,0
4	bebedouro	220 V	1	300	300	T	300	2,5	10,0	2,5	10,0
5	chuveiro	220 V	1	5400	5400	S	5400	4,0	25,0	4,0	25,0
6	chuveiro	220 V	1	5400	5400	S	5400	4,0	25,0	4,0	25,0
7	chuveiro	220 V	1	5400	5400	S	5400	4,0	25,0	4,0	25,0
8	chuveiro	220 V	1	5400	5400	S	5400	4,0	25,0	4,0	25,0
9	chuveiro	220 V	1	5400	5400	S	5400	4,0	25,0	4,0	25,0
10	chuveiro	220 V	1	5400	5400	R	5400	4,0	25,0	4,0	25,0
11	chuveiro	220 V	1	5400	5400	R	5400	4,0	25,0	4,0	25,0
12	chuveiro	220 V	1	5400	5400	R	5400	4,0	25,0	4,0	25,0
TOTAL			44320	18200	16200	R+S+T	16200	16200	3F # 25,0	2,5	10,0

Lista de Materiais

Aparelho	Quantidade
Balneario	2 PC
20mm x 1/2"	
Chuveiro	8 PC
Torneira de lavatório	8 PC
25 mm - 1/2"	
Vaso Sanitário p/ Válvula de Descarga de 114"	8 PC
40mm - 1 1/2"	
Materiais	6,32
Registro de gaveta bruto ABNT	
3/4"	1 PC
1 1/2"	2 PC
Registro de gaveta c/ campola cromada	
1"	2 PC
1 1/2"	2 PC
3/4"	2 PC
Registro de pressão c/ campola cromada	
1"	2 PC
3/4"	2 PC
PVC Acessórios	8,32
Engate Maxwell plástico	
1/2 - 30mm	10 PC
PVC Trisso soldável	
20 mm - 1/2"	8,32
20 mm - 3/4"	
PVC União soldável	
Adapt sold.c/curto chobisco-roscas p registro	
20 mm - 1/2"	4 PC
25 mm - 3/4"	12 PC
50 mm - 1 1/2"	2 PC
Bucha de vedação sold. curta	
50 mm - 40 mm	4 PC
Bucha de vedação sold. longa	
40 mm - 25 mm	2 PC
40 mm - 90 soldável	
25 mm	2 PC
32 mm	11 PC
50 mm	6 PC
dentro de vedação 90 soldável	
32 mm	8 PC
50 mm	4 PC
dentro de vedação 90 soldável	
32 mm	4 PC
50 mm	4 PC
Linha redução soldável	
50 mm - 20 mm	2 PC
50 mm - 20 mm	2 PC
Tubos	
20 mm	27 m
25 mm	38 m
32 mm	14 m
40 mm	38 m
50 mm	14 m
78 90 soldável	38 m
25 mm	5 PC
50 mm	5 PC
dentro de vedação 90 soldável	
32 mm - 25 mm	4 PC
90 mm - 40 mm	4 PC
União soldável	
20 mm	2 PC
50 mm	6 PC
dentro de vedação caixa d'agua	
25 mm	2 PC
50 mm	3 PC
PVC soldável azul c/ bucha-nalão	
Joelho 90° soldável com bucha de nalão	
40 mm - 7" Redução 90° soldável com bucha de tubo	
40 mm - Redução 90° soldável com bucha de tubo	
25 mm - 1/2"	16 PC

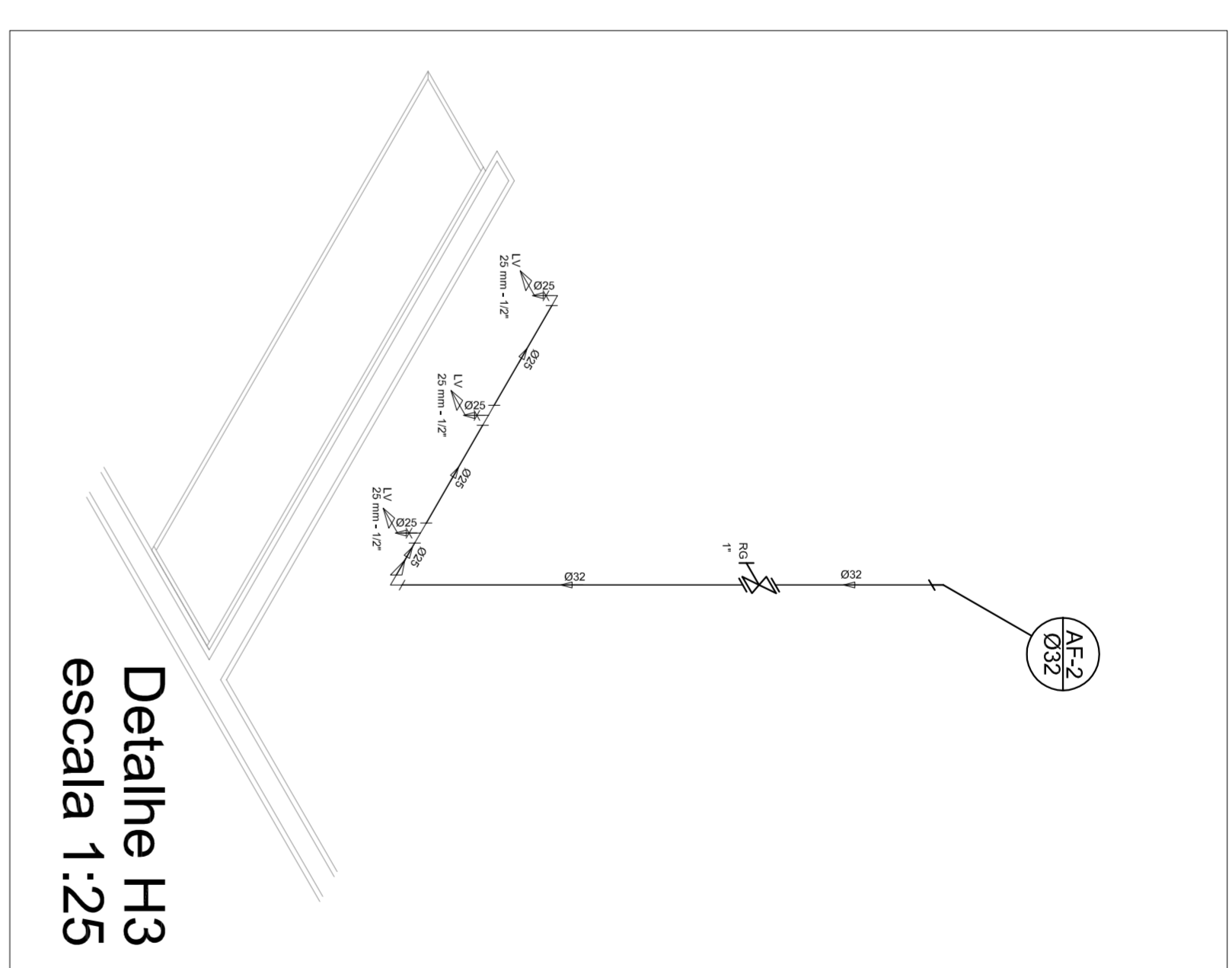

Planta Térreo
escala 1:50

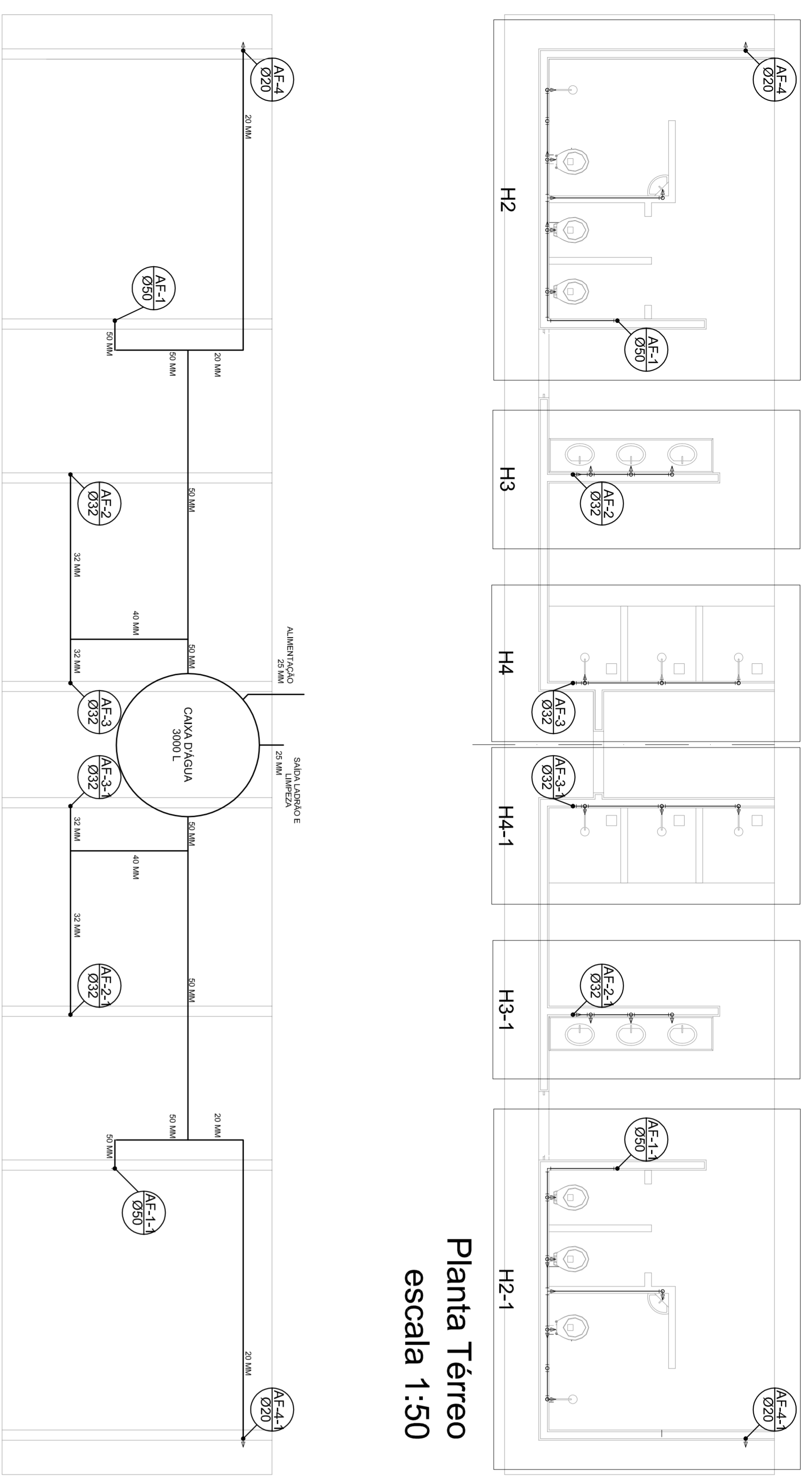

Legenda

- ☒ Registro bruto gaveta ABNT c/PVC soldável - RG
- ☒ Registro de Pressão com PVC soldável - RP
- ☒ Registro de gaveta cromada comada c/PVC soldável - RG

GOVERNADOR DO ESTADO DO RIO DE JANEIRO
BRASIL PAIS RICO E PAIS SEM POBREZA
Ministério da Educação
FNDE Fundo Nacional de Educação

PROJETO PADRÃO - FNDE

MUNICÍPIO - UF: _____

PROPRIETÁRIO: _____

ENDEREÇO: _____

PROPRIETÁRIO: _____

RESP. TÉCNICO: _____

CREA: _____

DLFO: _____

CREA: _____

OBSERVAÇÕES: _____

CONSEQUENTE: QUADRA COBERTA
CGEST - Coordenação Geral de Infraestrutura Educacional

PROJETO HIDRAULICO

PLANTA TÉRREO, PLANTA SOBRE LAJE E ISOMÉTRICAS

HID

ESQUA: _____

INICIA DA: _____

PRONCHA: 01/01

FORMATO: A1 (841 X 594)

R300

JULHO/2011

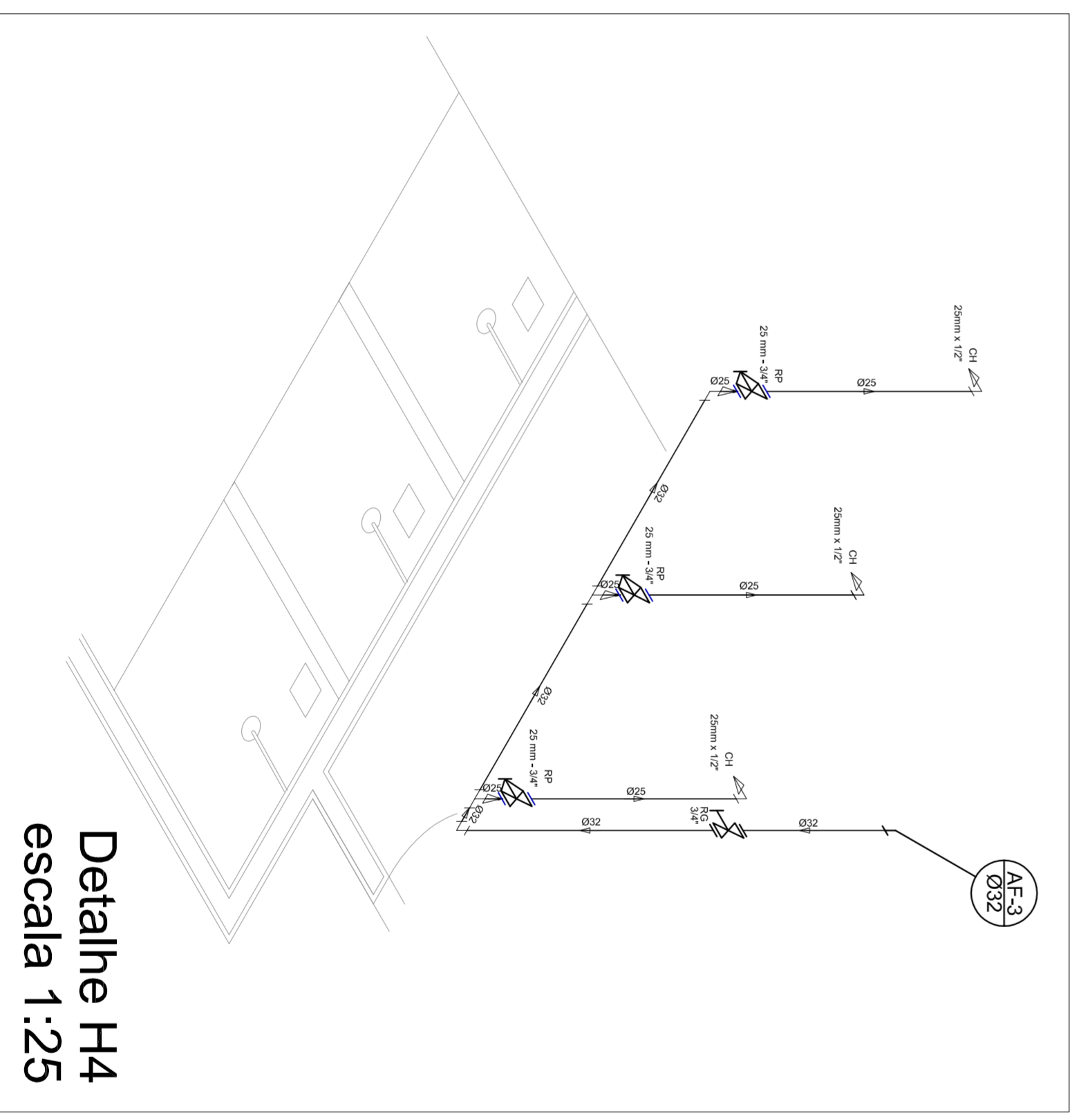
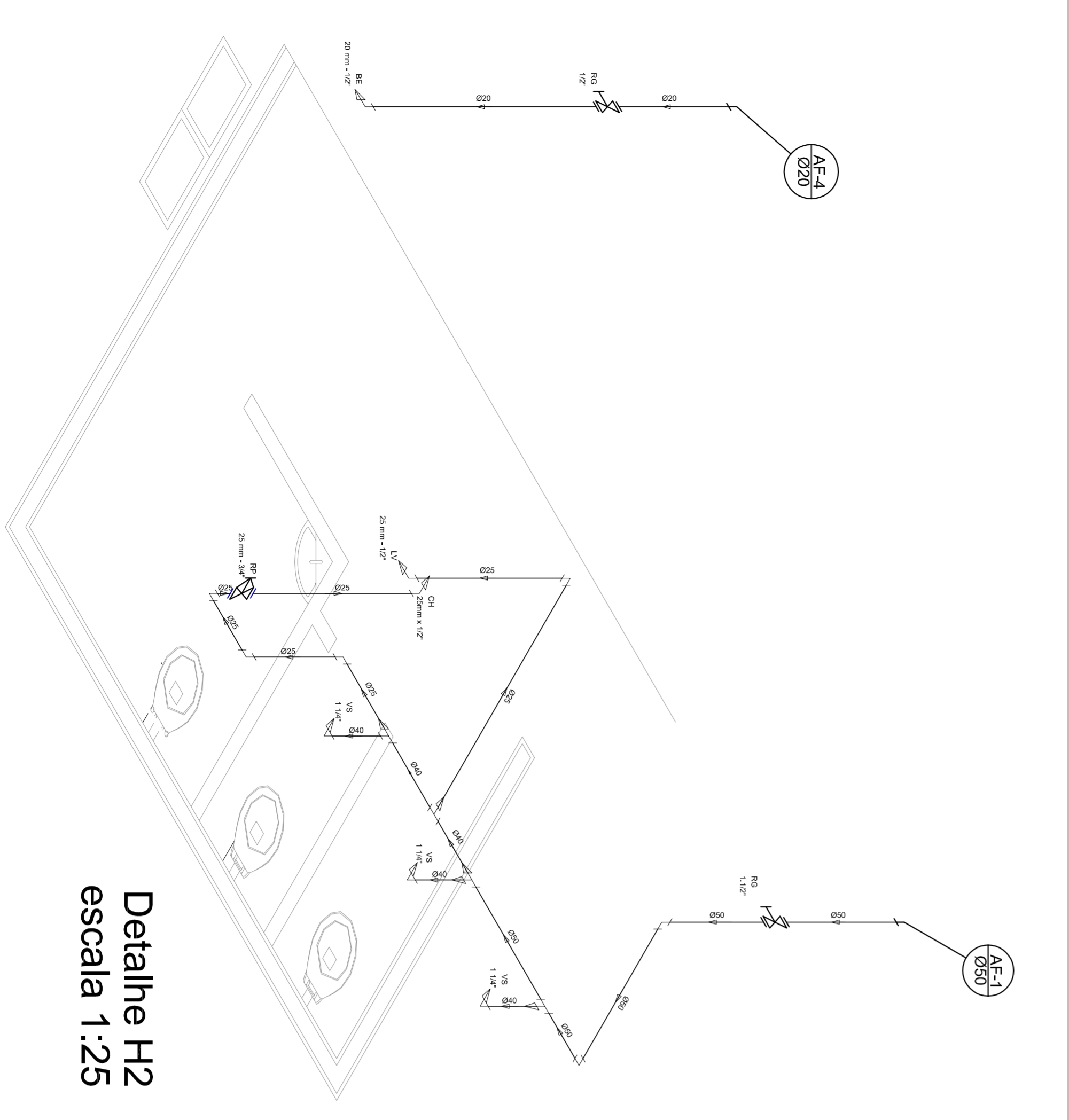

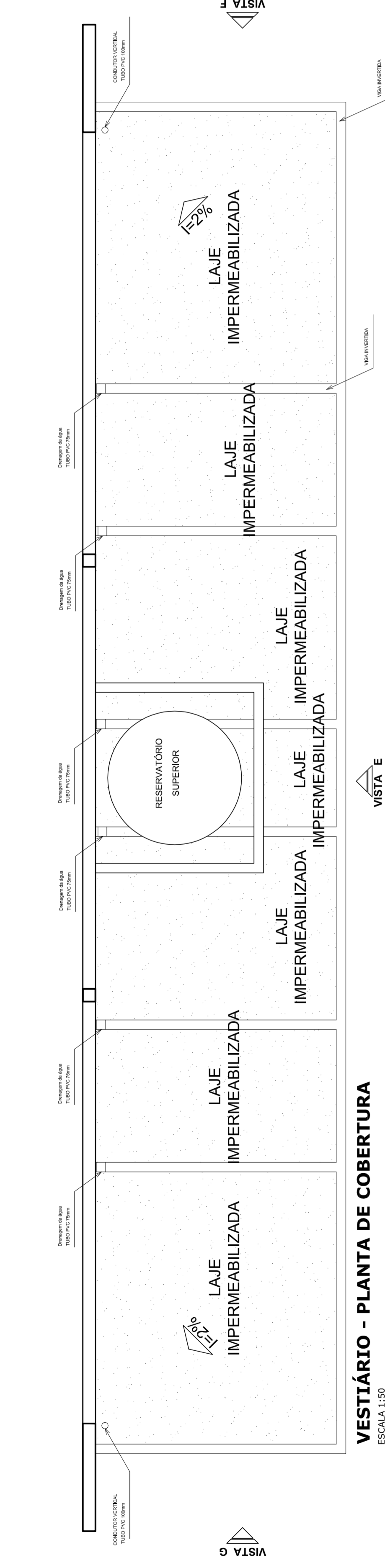

VESTIÁRIO - PLANTA DE COBERTURA
ESCALA 1:50

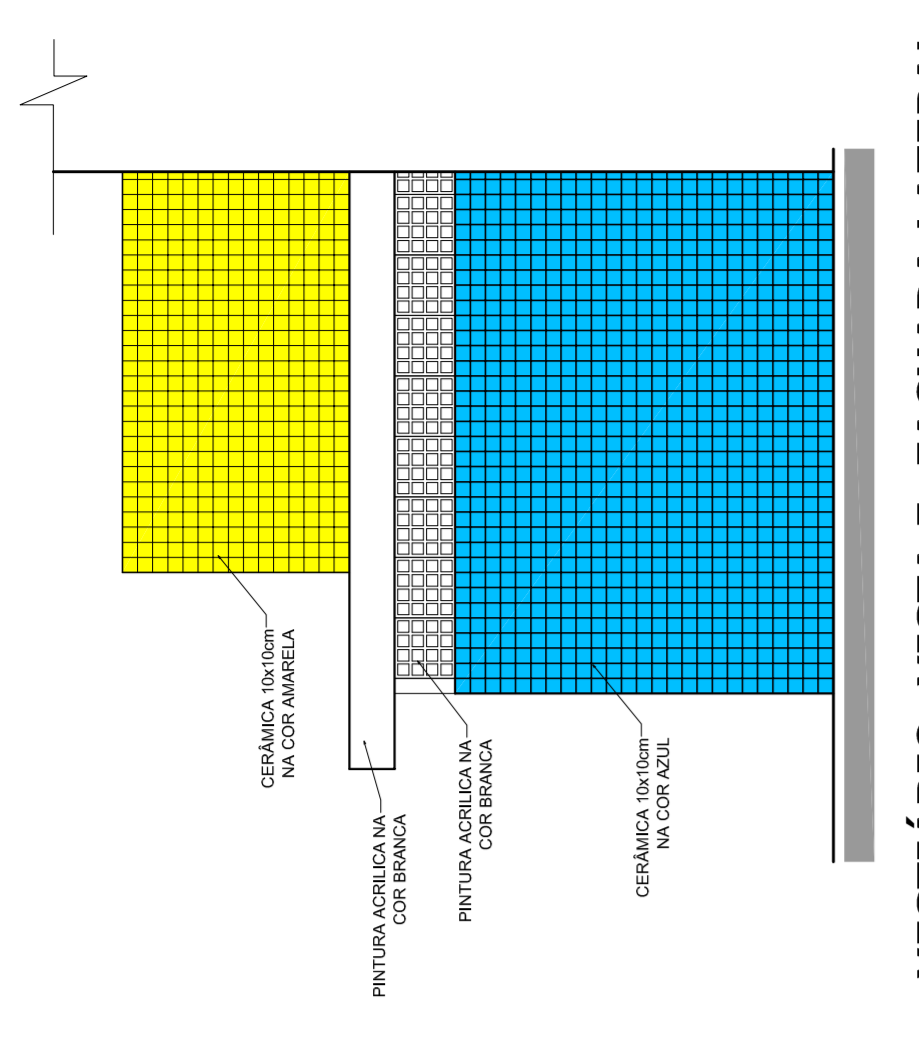

VESTIÁRIO: VISTA F- FACHADA LATERAL
ESCALA 1:50

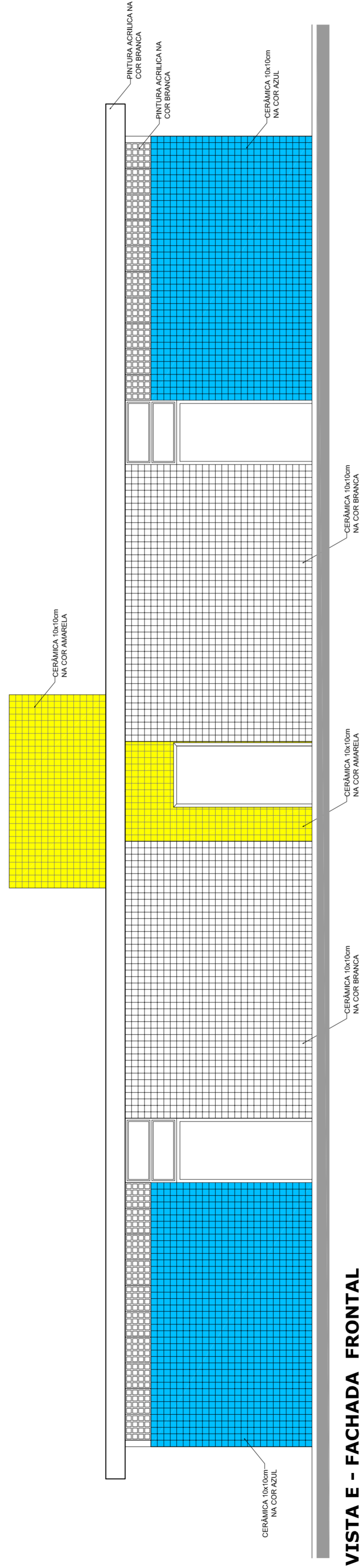

VESTIÁRIO: VISTA E - FACHADA FRONTAL
ESCALA 1:50

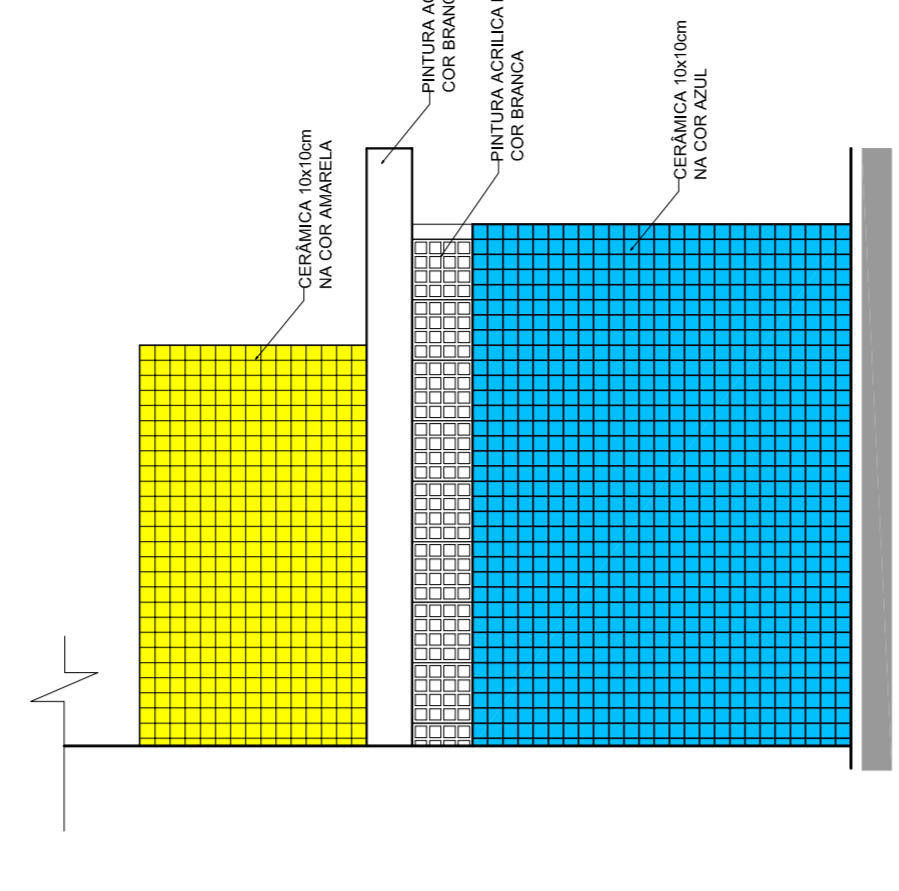

VESTIÁRIO: VISTA G- FACHADA LATERAL
ESCALA 1:50

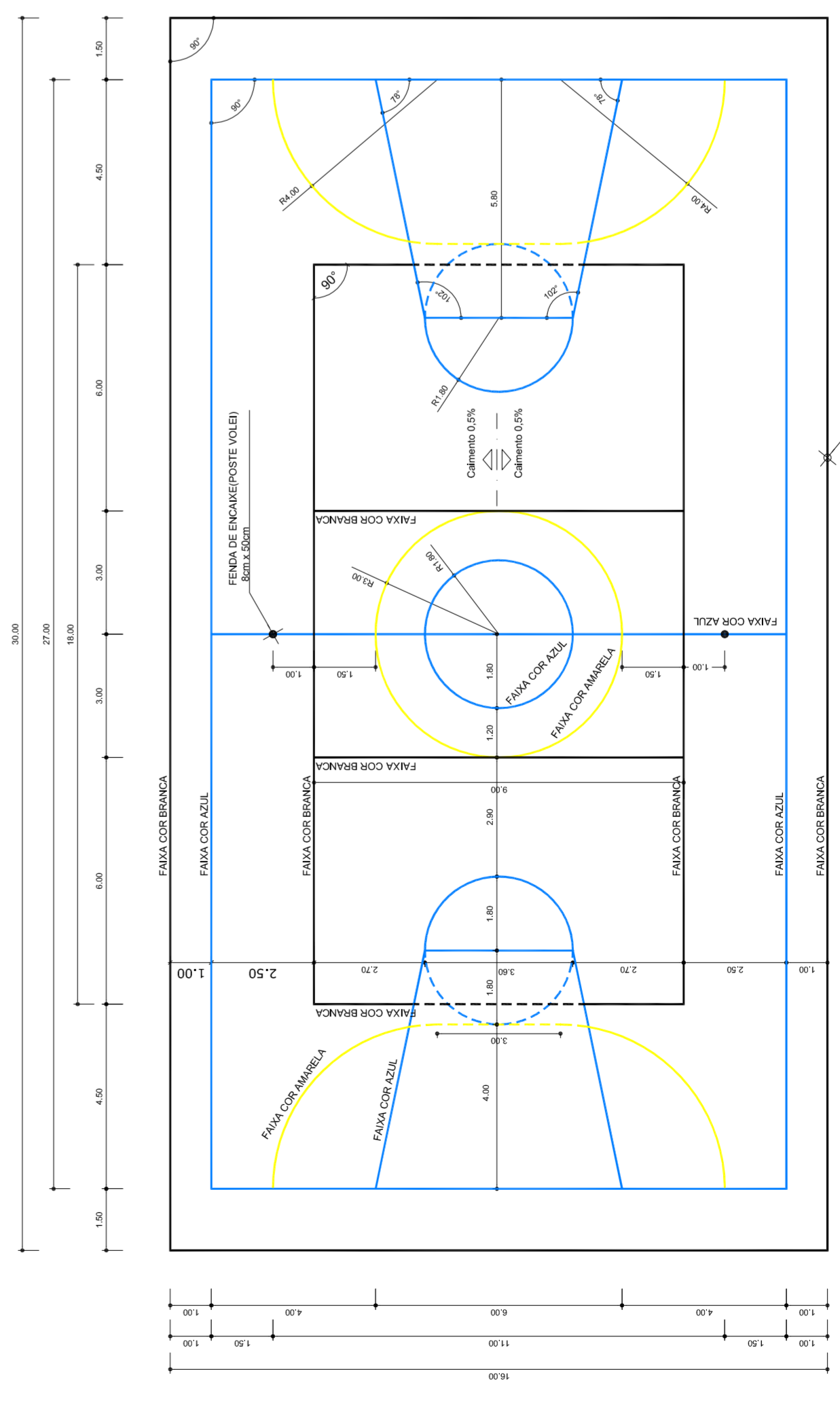

PINTURA DO PISO DA QUADRA - FAIXAS
ESCALA 1:125

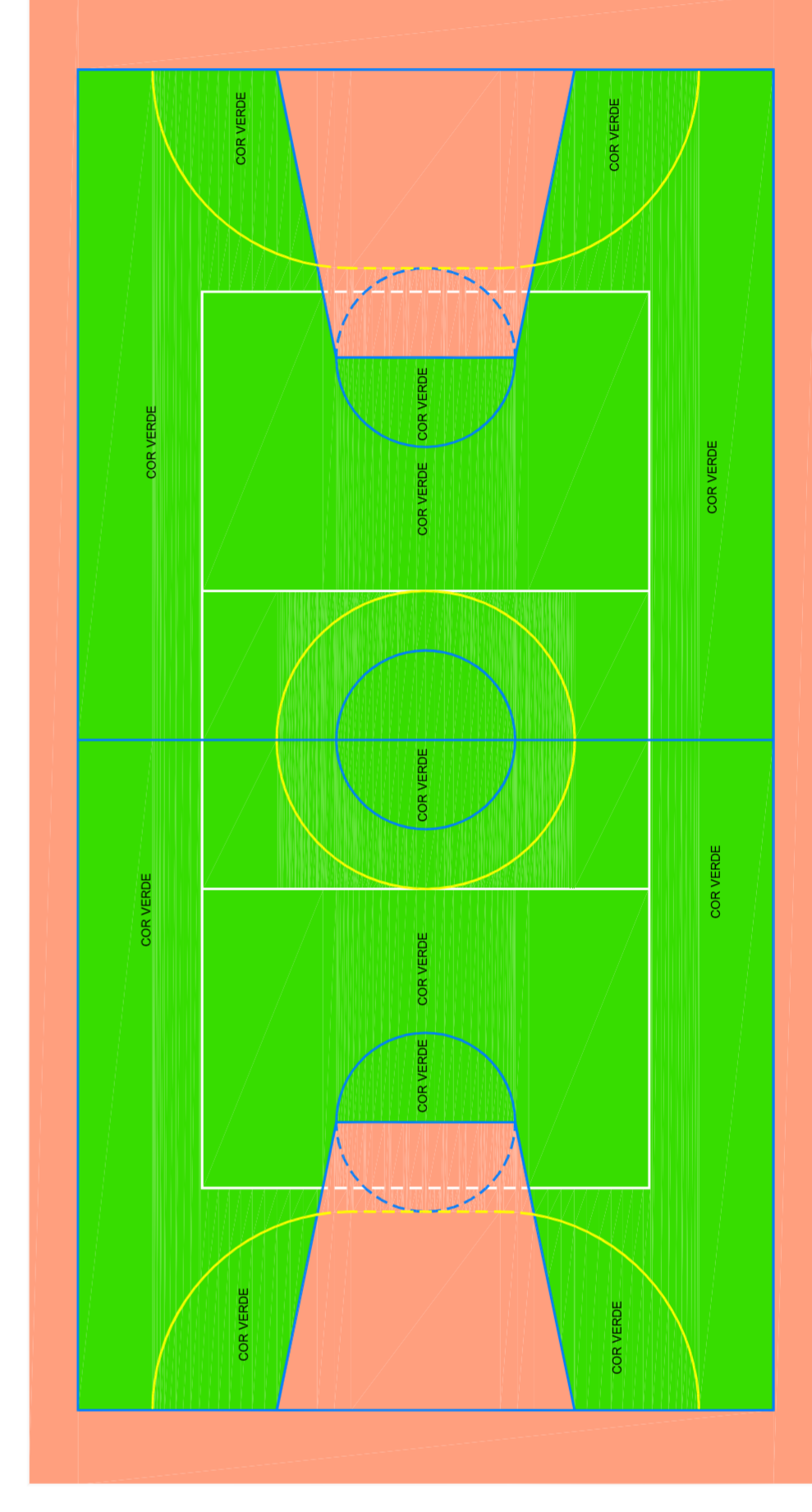

PINTURA DO PISO DA QUADRA - ÁREA INTERNA
ESCALA 1:125

PROJETO PADRÃO - FNDE

MUNICÍPIO – UF: _____

PROPRIETÁRIO: _____

ENDEREÇO: _____

PROPRIETÁRIO: _____

RESP. TÉCNICO: _____

CREA: _____

CREA: _____

RA: _____

OBSERVAÇÕES:

QUADRA COBERTA COM VESTIÁRIO
PROJETO ARQUITETÔNICO

COORDENAÇÃO: _____

CGEST: Coordenação Geral de Infraestrutura Educacional

QUADRA COBERTA
DETALHE PINTURA DO PISO
VESTIÁRIO: COBERTURA E FACHADAS

REVISÃO: R.00
INDICADA: _____
DATA EMISSÃO: _____

FORMATO: A1 (841 X 594)
Escala: _____
FRANCHA: _____
DATA EMISSÃO: _____
JULHO/2011

04/05

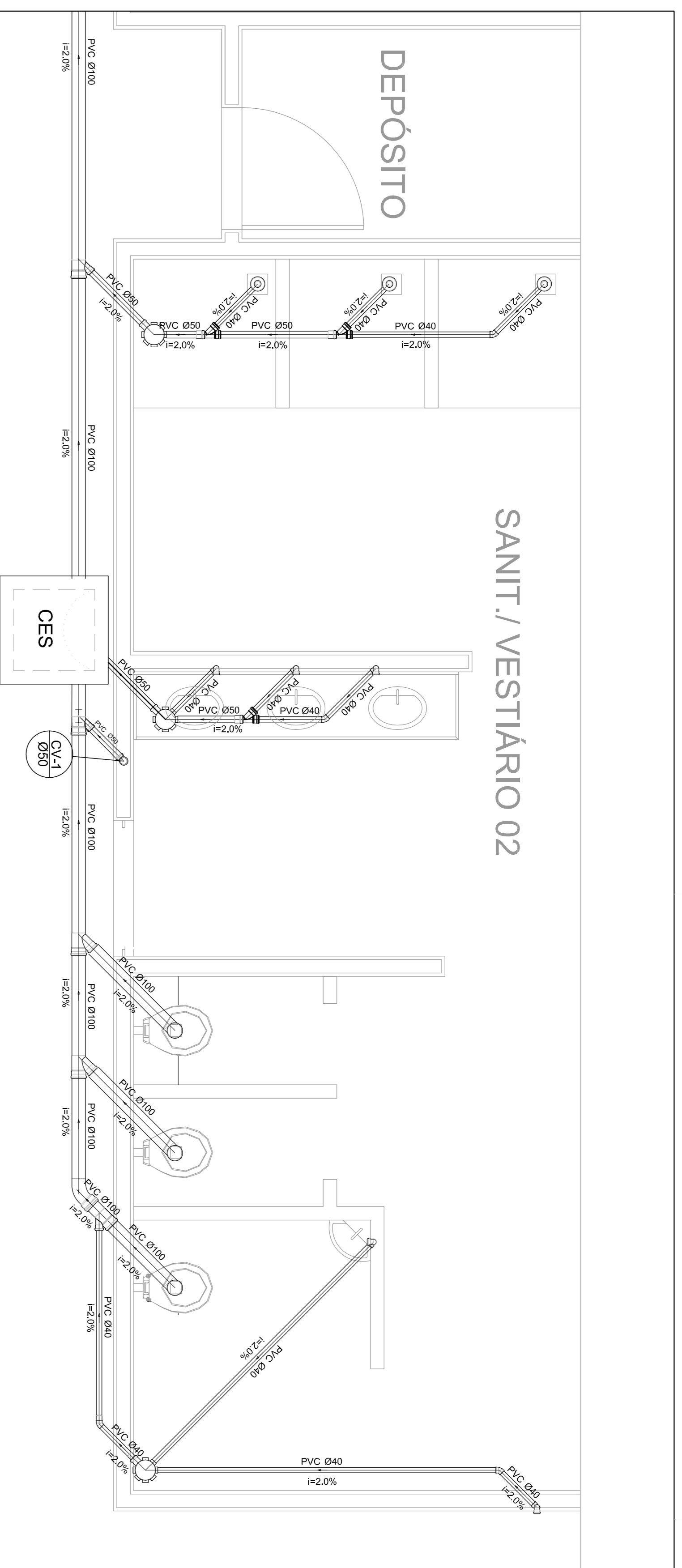

Planta Baixa - Parte 02
escala 1:25

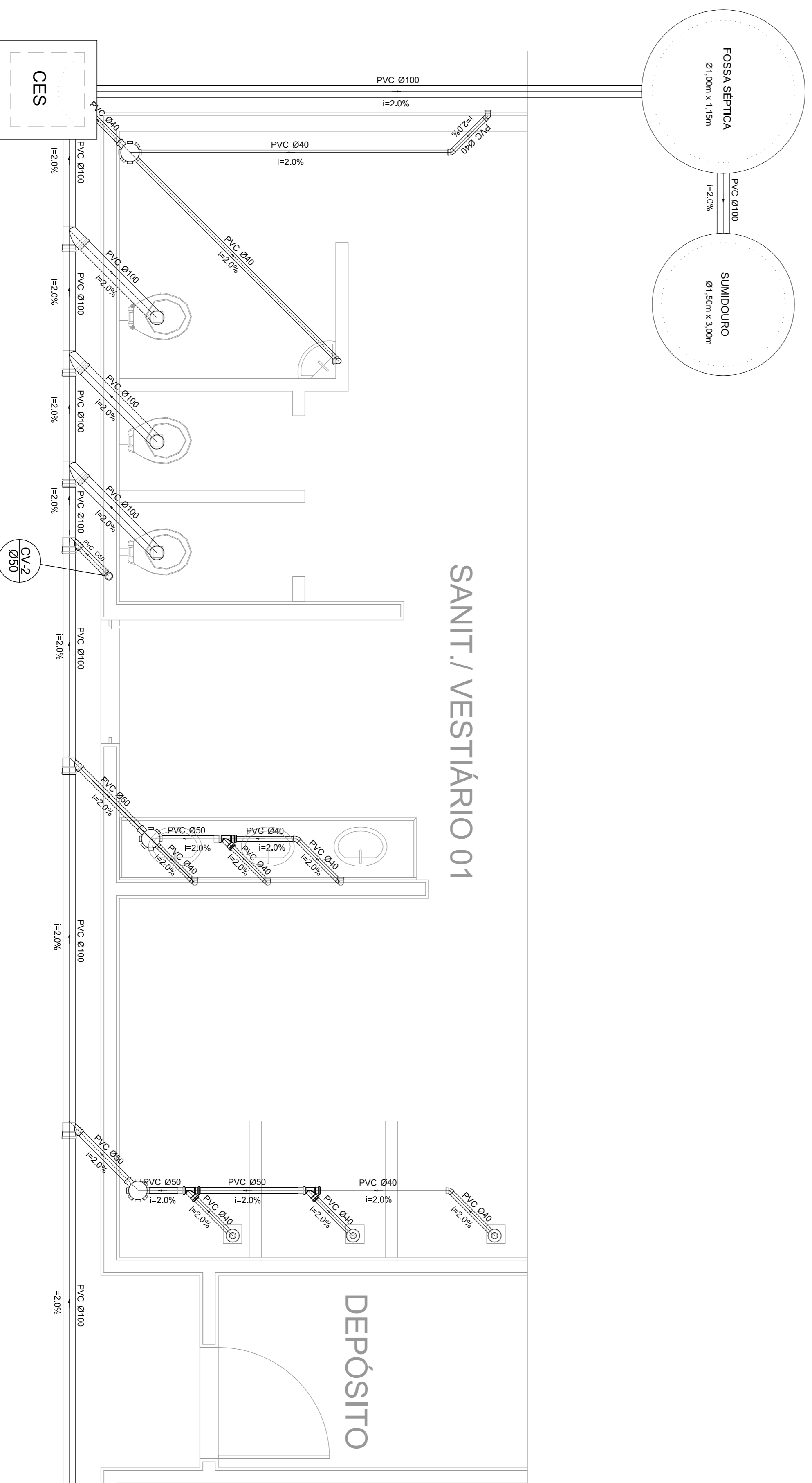

Planta Baixa - Parte 01
escala 1:25

Legenda	
	Bebedouro
	Caixa Sifonada
	Caixas Inspeção Esgoto Sifonada
	Chuveiro Residencial
	Curva 45° curva Amarrico
	Curva 90 curta-collura
	Joelho 45
	Junção simples
	Lavatório Residencial com sifão
	Lavatório de Uso Geral
	Vaso Sanitário c/ 90°
	CES

Lista de Materiais	
Caixas de Passagem	2 pc
Caixa de inspeção de esgoto sifonada CES- 60X60 cm	
PVC Acessórios	6 pc
Caixa sifonada 150X150X50	6 pc
Raio sifonado alt. reg. saída 40	8 pc
100 mm - 40 mm	
Sifão de copo p/ pia e lavatório 1" - 1,1/2"	8 pc
Válvula p/ lavatório e tanque	8 pc
PVC Esgoto	
Curva 45 curta	1 pc
100 mm	
Curva 90 curta	16 pc
40 mm	
Joelho 45	7 pc
40 mm	
Joelho 90	7 pc
100 mm	
Joelho 90 canal p/ esgoto secundário	10 pc
40 mm - 1,1/2"	
Junção simples	6 pc
100 mm - 50 mm	
100 mm - 100 mm	4 pc
50 mm - 40 mm	6 pc
Tubo PVC ponta-bolsa c/ virada	12,0 m
50 mm - 2"	
Tubo rígido c/ ponta e bolsa soldável	5,50 m
40 mm	
Tubo rígido c/ ponta lisa	36,0 m
100 mm - 4"	42,0 m
40 mm	6,00 m
50 mm - 2"	
PVC Esgoto	
Curva 90 curta	2 pc
50 mm	
Tubo PVC ponta-bolsa c/ virada	0,80 m
50 mm - 2"	

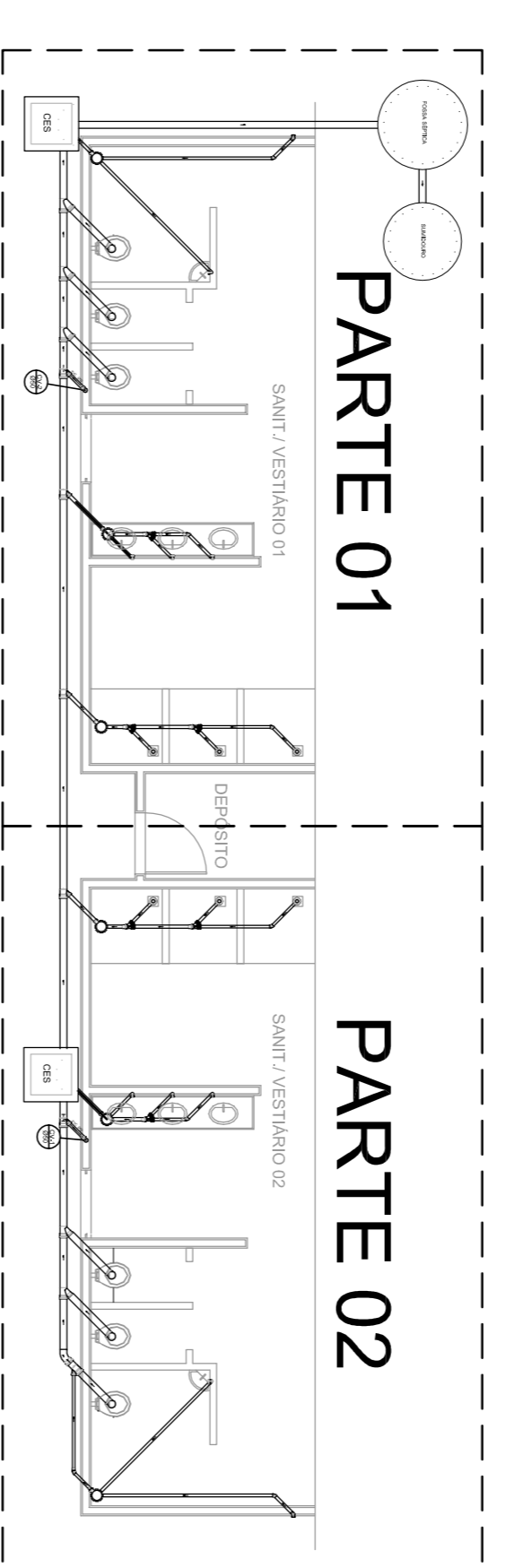

LOCALIZAÇÃO
escala 1:100

GOVERNO FEDERAL
BRASIL Ministério da Educação
PAIS RICO E PAIS SEM POBREZA **FNDE** Fundo Nacional de Desenvolvimento da Educação

PROJETO PADRÃO - FNDE

MUNICÍPIO - UF:	
PROPRIETÁRIO:	
ENDEREÇO:	
PROPRIETÁRIO	
RESP. TÉCNICO	CREA
DUFU	CREA
OSSERVAÇÕES:	

QUADRA COBERTA			
PROJETO SANITARIO			
CONSEQUÊNCIA	COBERTA	ESCALA	INDICAÇÃO
COEST - Coordenação Geral de Infraestrutura Educacional	QUADRA COBERTA PLANTA BAIXA	DATA ELABORAÇÃO	JULHO/2011
FORMATO	A1 (841 X 594)	PRONOME	01/01

PREFEITURA MUNICIPAL DE SANTA LUZIA DO PARUÁ / MA

ID



CONCLUSÃO DE CONSTRUÇÃO DE QUADRA COBERTA COM VESTIÁRIO, ID 1014974, PADRÃO FNDE, LOCALIZADA NA E.M RAIMUNDO CARVALHO, TERMO DE COMPROMISSO Nº 9529/2014

1014974

QUADRA POLIESPORTIVA COM VESTIÁRIO PADRÃO FNDE

TC Nº

LOCALIZAÇÃO

CRONOGRAMA FÍSICO-FINANCEIRO

9529 / 2014

E.M RAIMUNDO CARVALHO

ITEM	DESCRIMINAÇÃO DOS SERVIÇOS	TOTAL	%	PRAZO EM MESES (180 DIAS)						
				1º	2º	3º	4º	5º	6º	
1.0	SERVIÇOS PRELIMINARES	10.104,44	1,08%	100,00%						
				10.104,44						
2.0	MOVIMENTOS DE TERRA	41.093,50	4,39%	60,00%	40,00%					
				24.656,10	16.437,40					
3.0	SUPERESTRUTURA	90.146,28	9,64%	60,00%	40,00%					
				54.087,77	36.058,51					
4.0	PAREDES E PAINÉS	76.005,04	8,13%	60,00%	40,00%					
				45.603,02	30.402,02					
5.0	COBERTURA	191.238,38	20,45%	20,00%	40,00%	40,00%				
				38.247,68	76.495,35	76.495,35				
6.0	ESQUADRIAS	7.543,16	0,81%						100,00%	
									7.543,16	
7.0	REVESTIMENTOS	80.264,80	8,58%			30,00%	50,00%			
						24.079,44	40.132,40	16.052,96		
8.0	PISOS	141.316,56	15,11%		30,00%	20,00%	50,00%			
					42.394,97	28.263,31	70.658,28			
9.0	PINTURA	113.335,61	12,12%				20,00%	30,00%	50,00%	
							22.667,12	34.000,68	56.667,81	
10.0	INSTALAÇÕES HIDRÁULICAS	17.415,91	1,86%			50,00%	50,00%			
						8.707,96	8.707,96			
11.0	INSTALAÇÕES SANITÁRIAS	16.808,22	1,80%		50,00%	50,00%				
					8.404,11	8.404,11				
12.0	DRENAGEM PLUVIAL	33.601,64	3,59%				60,00%	40,00%		
							20.160,98	13.440,66		
13.0	INSTALAÇÕES ELÉTRICAS	28.680,14	3,07%			40,00%	40,00%	20,00%		
						11.472,06	11.472,06	5.736,03		
14.0	SISTEMA DE PROTEÇÃO CONTRA DESCARGAS ATMOSFÉRICAS	5.949,47	0,64%					100,00%		
								5.949,47		
15.0	SERVIÇOS DIVERSOS	81.612,41	8,73%					40,00%	60,00%	
								32.644,96	48.967,45	
TOTAL GERAL		935.115,55	100,00%							
VALORES TOTAIS R\$		PARCIAL		172.699,00	210.192,35	157.422,22	173.798,80	115.367,92	105.635,25	
		ACUMULADO		172.699,00	382.891,36	540.313,58	714.112,39	829.480,32	935.115,55	
VALORES TOTAIS %		PARCIAL		18,47%	22,48%	16,83%	18,59%	12,34%	11,30%	
		ACUMULADO		18,47%	40,95%	57,78%	76,37%	88,70%	100,00%	

PLANILHA ORÇAMENTÁRIA DE NOVA LICITAÇÃO

ITEM	CÓDIGO	FONTE	SERVIÇO	UNID	QUANTIDADE	VALOR UNITÁRIO SEM BDI	VALOR UNITÁRIO COM BDI	VALOR TOTAL	% DO VALOR TOTAL
1.0			SERVIÇOS PRELIMINARES						
1.2	103689	SINAPI	Placa da obra	m²	6,00	467,81	584,76	3.508,56	0,38%
1.5	C2850	SEINFRA	Instalações provisórias de energia	un	1,00	1.676,69	2.095,86	2.095,86	0,22%
1.6	C1622	SEINFRA	Instalações provisórias de água	un	1,00	3.600,02	4.500,02	4.500,02	0,48%
			SUB-TOTAL					10.104,44	1,08%
2.0			MOVIMENTO DE TERRAS						
2.2	C0330	SEINFRA	Aterro c/ compactação manual s/ controle, mat. c/ aquisição	m³	295,00	111,44	139,30	41.093,50	4,39%
			SUB-TOTAL					41.093,50	4,39%
3.0			SUPERESTRUTURA						
3.1			PILARES						
3.1.1	92443	SINAPI	Forma plana chapa compensada plastificada, esp.= 12mm util. 5x	m²	37,10	50,93	63,66	2.361,79	0,25%
3.1.2	95957	SINAPI	Concreto armado fck 25 MPa, usinado, inclusive lançamento	m³	3,60	3.587,54	4.484,42	16.143,91	1,73%
3.2			VIGAS						
3.2.1	92468	SINAPI	Forma plana chapa compensada plastificada, esp.= 12mm util. 5x	m²	110,00	112,44	140,55	15.460,50	1,65%
3.2.2	95957	SINAPI	Concreto armado fck 25 MPa, usinado, inclusive lançamento	m³	7,50	3.587,54	4.484,42	33.633,15	3,60%
3.3			LAJE PREMOLDADA						
3.3.1	101964	SINAPI	Laje premoldada para forro (e=12cm), inclusive capeamento (e=4cm) e escoramento	m²	88,60	203,59	254,48	22.546,93	2,41%
			SUB-TOTAL					90.146,28	9,64%
4.0			PAREDES E PAÍNES						
4.1	103322	SINAPI	Alvenaria de tijolo cerâmico (9x19x24)cm, e= 0,09m, com argamassa (traço 1:2:8 - cimento/cal/areia), junta de 2,0cm	m²	66,20	61,19	76,48	5.062,98	0,54%
4.2	103326	SINAPI	Alvenaria de tijolo cerâmico (9x19x24)cm, e= 0,19m, com argamassa (traço 1:2:8 - cimento/cal/areia), junta de 2,0cm	m²	183,00	96,23	120,28	22.011,24	2,35%
4.3	103322	SINAPI	Alvenaria de tijolo cerâmico maciço (4x9x17), esp = 0,04m, com argamassa (traço 1:2:8 - cimento/cal/areia), junta de 2,0cm	m²	28,00	61,19	76,48	2.141,44	0,23%
4.4	101161	SINAPI	Elemento vazado de concreto (40x40x7cm) assentados com argamassa (mento e areia traço 1:3)	m²	6,00	242,91	303,63	1.821,78	0,19%
4.5	101161	SINAPI	Elemento vazado de concreto (50x50x10cm) anti-chuva assentados com argamassa (mento e areia traço 1:3)	m²	148,10	242,91	303,63	44.967,60	4,81%
			SUB-TOTAL					76.005,04	8,13%
5.0			COBERTURA						
5.1	72114	SINAPI	Estrutura de aço em arco vão de 30m	m²	371,34	184,29	230,36	85.542,06	9,15%
5.2	9961	ORSE	Telha metálica em chapa galvanizada e=0.5mm	m²	1114,00	75,91	94,88	105.696,32	11,30%
			SUB-TOTAL					191.238,38	20,45%
6.0			ESQUADRIAS						
6.1	90843	SINAPI	Porta de madeira (1,00x2,10 m) com bandeira (1,00x0,80 m) - inclusive ferragens, conforme projeto de esquadrias	und	2,00	1.144,25	1.430,31	2.860,62	0,31%
6.2	90844	SINAPI	Porta de madeira (0,90x2,10 m) - inclusive ferragens, conforme projeto de esquadrias	und	1,00	1.252,08	1.565,10	1.565,10	0,17%
6.3	90820	SINAPI	Porta de madeira - Banheiros e Sanitários (0,60 m) completa inclusive targeta metálica	und	4,00	402,92	503,65	2.014,60	0,22%
6.4	90822	SINAPI	Porta de madeira - Banheiros e Sanitários (0,80 m) completa inclusive targeta metálica - WC PNE	und	2,00	441,14	551,42	1.102,84	0,12%
			SUB-TOTAL					7.543,16	0,81%
7.0			REVESTIMENTO						
7.1	87878	SINAPI	Chapisco c/ argamassa de cimento e areia s/ peneirar traço 1:3 esp.= 5mm p/ parede	m²	192,02	5,30	6,62	1.271,17	0,14%
7.2	87792	SINAPI	Emboço c/ argamassa de cimento e areia s/ peneirar, traço 1:7	m²	409,10	42,10	52,62	21.526,84	2,30%
7.3	87543	SINAPI	Reboco c/argamassa pré-fabricada, adesivo de alta resistência p/linta epóxi esp= 5mm p/paredes	m²	275,50	30,21	37,76	10.402,88	1,11%
7.4	13439	ORSE	Revestimento cerâmico de paredes PEI IV - cerâmica 20 x 20 cm - incl. rejunte - conforme projeto	m²	328,00	96,77	120,96	39.674,88	4,24%
7.5	87267	SINAPI	Revestimento cerâmico de paredes PEI IV - cerâmica 10 x 10 cm - incl. rejunte - conforme projeto	m²	81,10	72,89	91,11	7.389,02	0,79%
			SUB-TOTAL					80.264,80	8,58%
8.0			PISO						
8.1	95241	SINAPI	Lastro de brita graduada apiloada (esp.=6 cm)	m²	633,20	38,82	48,52	30.722,86	3,29%
8.2	10168	ORSE	Piso em concreto armado com tela e juntas de dilatação (esp.=10cm)	m²	633,20	77,60	97,00	61.420,40	6,57%
8.3	94992	SINAPI	Piso em concreto simples despolado (esp.=5cm), inclusive contrapiso	m²	195,40	82,35	102,93	20.112,52	2,15%
8.4	C3732	SEINFRA	Junta de retração, serrada com disco diamantado, para pavimentos em placa de concreto, profund.= 5cm, inclusive preenchimento com mastique	m	627,05	24,94	31,17	19.545,15	2,09%
8.5	87248	SINAPI	Piso cerâmico esmaltado PEI V - 33 x 33 cm - incl. rejunte - conforme projeto	m²	62,50	61,91	77,38	4.836,25	0,52%
8.6	101749	SINAPI	Piso cimentado desempenado com acabamento liso espessura de 4,00cm	m²	62,50	59,90	74,87	4.679,38	0,50%
			SUB-TOTAL					141.316,56	15,11%
9.0			PINTURAS						
9.1	88485	SINAPI	Aplicação de selador acrílico	m²	847,20	4,30	5,37	4.549,46	0,49%
9.2	102504	SINAPI	Demarcação de quadra com tinta acrílica	m	360,00	10,85	13,56	4.881,60	0,52%
9.3	8624	ORSE	Emassamento de superfície, com aplicação de 02 demãos de massa acrílica	m²	88,60	20,19	25,23	2.235,38	0,24%
9.4	100743	SINAPI	Esmalte sintético em estrutura de aço carbono 50 micra com revólver	m²	1114,00	10,21	12,76	14.214,64	1,52%
9.5	2314	ORSE	Pintura c/ primer epoxi em estrutura de aço carbono 25 micra com revólver	m²	1114,00	18,20	22,75	25.343,50	2,71%
9.6	88489	SINAPI	Pintura de acabamento com aplicação de 02 demãos de tinta acrílica	m²	847,20	14,65	18,31	15.512,23	1,66%
9.7	102494	SINAPI	Pintura de piso com tinta à base de resina epóxi	m²	480,00	60,61	75,76	36.364,80	3,89%
9.8	88488	SINAPI	Pintura em tinta PVA latex (02 demãos), inclusive emassamento	m²	476,00	17,20	21,50	10.234,00	1,09%
			SUB-TOTAL					113.335,61	12,12%
10.0			INSTALAÇÕES HIDRÁULICAS						
10.1	89376	SINAPI	Adaptador soldável curto c/ bolsa-rosca para registro 20 mm - 1/2"	un	4,00	5,73	7,16	28,64	0,00%
10.2	94656	SINAPI	Adaptador soldável curto c/ bolsa-rosca para registro 25 mm - 3/4"	un	12,00	3,43	4,28	51,36	0,01%
10.3	94658	SINAPI	Adaptador soldável curto c/ bolsa-rosca para registro 32 mm - 1"	un	4,00	5,12	6,40	25,60	0,00%
10.4	94662	SINAPI	Adaptador soldável curto c/ bolsa-rosca para registro 50 mm - 1.1/2"	un	4,00	10,65	13,31	53,24	0,01%
10.5	89546	SINAPI	Bucha de redução soldável curta 50 mm - 40 mm	un	2,00	10,52	13,15	26,30	0,00%

ITEM	CÓDIGO	FONTE	SERVIÇO	UNID	QUANTIDADE	VALOR UNITÁRIO SEM BDI	VALOR UNITÁRIO COM BDI	VALOR TOTAL	% DO VALOR TOTAL
10.6	1081	ORSE	Bucha de redução soldável longa 40 mm - 25 mm	un	2,00	14,65	18,31	36,62	0,00%
10.7	00037105	SINAPI	Caixa d'água em fibra de vidro - cap. 3.000 litros	un	1,00	2.912,23	3.640,28	3.640,28	0,39%
10.8	86884	SINAPI	Engate flexível plástico	un	10,00	11,58	14,47	144,70	0,02%
10.9	9963	ORSE	Flange para caixa d'água 25 mm	un	3,00	18,03	22,53	67,59	0,01%
10.10	1051	ORSE	Flange para caixa d'água 50 mm	un	2,00	30,98	38,72	77,44	0,01%
10.11	89481	SINAPI	Joelho 90° soldável 25 mm	un	11,00	5,38	6,72	73,92	0,01%
10.12	89492	SINAPI	Joelho 90° soldável 32 mm	un	6,00	8,21	10,26	61,56	0,01%
10.13	89501	SINAPI	Joelho 90° soldável 50 mm	un	8,00	14,10	17,62	140,96	0,02%
10.14	94672	SINAPI	Joelho 90° soldável com bucha de latão - 20 mm - 1/2"	un	2,00	5,93	7,41	14,82	0,00%
10.15	103951	SINAPI	Joelho de redução 90° soldável 32 mm - 25 mm	un	4,00	15,01	18,76	75,04	0,01%
10.16	90373	SINAPI	Joelho de redução 90° soldável com bucha de latão 25 mm - 1/2"	un	16,00	13,01	16,26	260,16	0,03%
10.17	89562	SINAPI	Luva de redução soldável 40 mm - 32 mm	un	4,00	10,05	12,56	50,24	0,01%
10.18	89579	SINAPI	Luva de redução soldável 50 mm - 20 mm	un	2,00	11,33	14,16	28,32	0,00%
10.19	C1719	SEINFRA	Luva soldável 32 mm	un	4,00	10,75	13,43	53,72	0,01%
10.20	1210	ORSE	Luva soldável com rosca - 3/4"	un	8,00	9,41	11,76	94,08	0,01%
10.21	C2167	SEINFRA	Registro de gaveta c/ canopla cromada (1")	un	2,00	132,09	165,11	330,22	0,04%
10.22	1468	ORSE	Registro de gaveta c/ canopla cromada (1,1/2")	un	2,00	183,74	229,67	459,34	0,05%
10.23	C2165	SEINFRA	Registro de gaveta c/ canopla cromada (1/2")	un	2,00	103,49	129,36	258,72	0,03%
10.24	C2166	SEINFRA	Registro de gaveta c/ canopla cromada (3/4")	un	2,00	113,16	141,45	282,90	0,03%
10.25	C2172	SEINFRA	Registro de pressão c/ canopla cromada (3/4")	un	8,00	108,38	135,47	1.083,76	0,12%
10.26	1168	ORSE	Tê 90° soldável - 25 mm	un	5,00	9,64	12,05	60,25	0,01%
10.27	1170	ORSE	Tê 90° soldável - 40 mm	un	8,00	21,88	27,35	218,80	0,02%
10.28	1171	ORSE	Tê 90° soldável - 50 mm	un	4,00	22,91	28,63	114,52	0,01%
10.29	1177	ORSE	Tê de redução 90° soldável 32 mm - 25 mm	un	4,00	15,43	19,28	77,12	0,01%
10.30	1182	ORSE	Tê de redução 90° soldável 50 mm - 40 mm	un	2,00	31,85	39,81	79,62	0,01%
10.31	86914	SINAPI	Torneira cromada para lavatório 1/2"	un	8,00	140,94	176,17	1.409,36	0,15%
10.32	94796	SINAPI	Torneira de bóia p/caixa d'água em pvc d = 3/4"	un	1,00	36,79	45,98	45,98	0,00%
10.33	89401	SINAPI	Tubo PVC rígido soldável - 20 mm	m	27,00	10,97	13,71	370,17	0,04%
10.34	C2616	SEINFRA	Tubo PVC rígido soldável - 25 mm	m	38,00	10,08	12,60	478,80	0,05%
10.35	89447	SINAPI	Tubo PVC rígido soldável - 32 mm	m	28,00	10,45	13,06	365,68	0,04%
10.36	C2618	SEINFRA	Tubo PVC rígido soldável - 40 mm	m	14,00	22,09	27,61	386,54	0,04%
10.37	C2619	SEINFRA	Tubo PVC rígido soldável - 50 mm	m	36,00	25,86	32,32	1.163,52	0,12%
10.38	89421	SINAPI	União soldável - 20 mm	un	6,00	11,33	14,16	84,96	0,01%
10.39	89594	SINAPI	União soldável - 50 mm	un	2,00	34,13	42,66	85,32	0,01%
10.40	95471	SINAPI	Vaso sanitário para deficientes físicos para válvula de descarga, em louca branca, com acessórios, inclusive assento, conjunto de fixação, anel de vedação, tubo PVC de ligação	un	2,00	880,65	1.100,81	2.201,62	0,24%
10.41	86931	SINAPI	Vaso sanitário sifonado, para válvula de descarga, em louca branca, com acessórios, inclusive assento plástico, anel de vedação, tubo PVC de ligação	un	4,00	570,83	713,53	2.854,12	0,31%
			SUB-TOTAL					17.415,91	1,86%
11.0			INSTALAÇÕES SANITÁRIAS						
11.1	89546	SINAPI	Bucha de redução longa 50 mm - 40 mm	un	5,00	10,52	13,15	65,75	0,01%
11.2	C0607	SEINFRA	Caixa de inspeção de esgoto sifonada (60x60 cm)	un	4,00	774,31	967,88	3.871,52	0,41%
11.3	89707	SINAPI	Caixa sifonada (100x100x50 mm)	un	6,00	50,45	63,06	378,36	0,04%
11.4	C4926	SEINFRA	Caixa sifonada (150x150x50 mm)	un	4,00	61,91	77,38	309,52	0,03%
11.5	89728	SINAPI	Curva 90° curta - 40 mm	un	14,00	12,68	15,85	221,90	0,02%
11.6	98052	SINAPI	Fossa séptica, em concreto armado, (d 2,50 x h 12,00)	un	1,00	2.361,37	2.951,71	2.951,71	0,32%
11.7	89726	SINAPI	Joelho 45° - 40 mm	un	3,00	10,32	12,90	38,70	0,00%
11.8	89802	SINAPI	Joelho 45° - 50 mm	un	6,00	10,21	12,76	76,56	0,01%
11.9	89809	SINAPI	Joelho 90° - 100 mm	un	7,00	28,32	35,40	247,80	0,03%
11.10	89724	SINAPI	Joelho 90° c/ anel p/ esgoto secundário 40 mm - 1.1/2"	un	10,00	10,12	12,65	126,50	0,01%
11.11	89834	SINAPI	Junção simples 100 mm - 100 mm	un	5,00	50,75	63,43	317,15	0,03%
11.12	C1576	SEINFRA	Junção simples 100 mm - 50 mm	un	6,00	51,82	64,77	388,62	0,04%
11.13	89827	SINAPI	Junção simples 50 mm - 50 mm	un	8,00	18,68	23,35	186,80	0,02%
11.14	86882	SINAPI	Sifão de copo para pia e lavatório 1" - 1.1/2"	un	9,00	24,20	30,25	272,25	0,03%
11.15	98062	SINAPI	Sumidouro em alvenaria (d 2,30 x h 6,00)	un	1,00	3.505,15	4.381,43	4.381,43	0,47%
11.16	1588	ORSE	Tê sanitário 100 mm - 50 mm	un	1,00	45,99	57,48	57,48	0,01%
11.17	1525	ORSE	Tubo PVC ponta e bolsa c/ virola - 50 mm	m	3,00	22,13	27,66	82,98	0,01%
11.18	89714	SINAPI	Tubo rígido c/ ponta lisa 100 mm	m	35,00	37,00	46,25	1.618,75	0,17%
11.19	89711	SINAPI	Tubo rígido c/ ponta lisa 40 mm	m	20,00	21,31	26,63	532,60	0,06%
11.20	89712	SINAPI	Tubo rígido c/ ponta lisa 50 mm	m	17,00	26,57	33,21	564,57	0,06%
11.21	00006154	SINAPI	Válvula para lavatório e tamque 1"	un	9,00	10,43	13,03	117,27	0,01%
			SUB-TOTAL					16.808,22	1,80%
12.0			DRENAGEM PLUVIAL						
12.1	94227	SINAPI	Calha em chapa de aço galvanizado n° 24	m	72,00	55,66	69,57	5.009,04	0,54%
12.2	89580	SINAPI	Tubo de queda - água pluvial DN=150 mm	m	20,00	60,85	76,06	1.521,20	0,16%
12.3	89855	SINAPI	Joelho PVC 90° d=150 mm - tubulação pluvial	m	4,00	104,42	130,52	522,08	0,06%
12.4	7752	ORSE	Ralo hemisférico tipo 'abacaxi' com tela de aço com funil de saída cônico	und	4,00	57,18	71,47	285,88	0,03%
12.5	4421	ORSE	Canaleta de concreto c/ tampa removível em chapa de aço (0,25 x 0,25 x 0,25m)	m	72,00	291,82	364,77	26.263,44	2,81%
			SUB-TOTAL					33.601,64	3,59%
13.0			INSTALAÇÕES ELÉTRICAS 127/120						
13.1	95795	SINAPI	Condutete em alumínio tipo T de 3/4", inclusive acessórios	un	5,00	36,43	45,53	227,65	0,02%
13.2	95787	SINAPI	Condutete em alumínio tipo L de 3/4", inclusive acessórios	un	5,00	31,91	39,88	199,40	0,02%
13.3	95795	SINAPI	Condutete em alumínio tipo TA de 3/4", inclusive acessórios	un	4,00	36,43	45,53	182,12	0,02%
13.4	95801	SINAPI	Condutete em alumínio tipo XA de 3/4", inclusive acessórios	un	1,00	44,07	55,08	55,08	0,01%
13.5	C4762	SEINFRA	Caixa de PVC 4x2", inclusive espelho	un	16,00	9,54	11,92	190,72	0,02%
13.6	91936	SINAPI	Caixa PVC octogonal 4x4"	un	7,00	18,44	23,05	161,35	0,02%
13.7	91927	SINAPI	Condutor de cobre unipolar, isolamento em PVC/70°C, camada de proteção em PVC, não propagador de chamas, classe de tensão 750V, encordoamento classe 5, flexível, com seção 2,5 mm²	m	190,00	5,19	6,48	1.231,20	0,13%
13.8	91929	SINAPI	Condutor de cobre unipolar, isolamento em PVC/70°C, camada de proteção em PVC, não propagador de chamas, classe de tensão 750V, encordoamento classe 5, flexível, com seção 4 mm²	m	820,00	7,67	9,58	7.855,60	0,84%

ITEM	CÓDIGO	FONTE	SERVIÇO	UNID	QUANTIDADE	VALOR UNITÁRIO SEM BDI	VALOR UNITÁRIO COM BDI	VALOR TOTAL	% DO VALOR TOTAL
13.9	91935	SINAPI	Condutor de cobre unipolar, isolamento em PVC/70°C, camada de proteção em PVC, não propagador de chamas, classe de tensão 750V, encordoamento classe 5, flexível, com seção 16 mm²	m	14,00	27,21	34,01	476,14	0,05%
13.10	92986	SINAPI	Condutor de cobre unipolar, isolamento em PVC/90°C, camada de proteção em PVC, não propagador de chamas, classe de tensão 1000V, encordoamento classe 5, flexível, com seção 35 mm²	m	41,00	41,38	51,72	2.120,52	0,23%
13.11	92000	SINAPI	Tomada 2p + t de embutir, 10 A, completa	un	2,00	32,06	40,07	80,14	0,01%
13.12	92000	SINAPI	Tomada 2p + t para piso, 10 A, completa	un	1,00	32,06	40,07	40,07	0,00%
13.13	91953	SINAPI	Interruptor 1 tecla simples	un	7,00	30,58	38,22	267,54	0,03%
13.14	93653	SINAPI	Disjuntor termomagnético monopolar 10 A, padrão DIN (linha branca)	un	5,00	11,07	13,83	69,15	0,01%
13.15	93662	SINAPI	Disjuntor termomagnético binopolar 20 A, padrão DIN (linha branca)	un	5,00	56,46	70,57	352,85	0,04%
13.16	93663	SINAPI	Disjuntor termomagnético binopolar 25 A, padrão DIN (linha branca)	un	8,00	56,46	70,57	564,56	0,06%
13.17	8420	ORSE	Disjuntor termomagnético tripolar 150 A, padrão DIN (linha branca)	un	2,00	361,14	451,42	902,84	0,10%
13.18	11560	ORSE	Disjuntor termomagnético tripolar 175 A, padrão DIN (linha branca)	un	1,00	860,22	1.075,27	1.075,27	0,11%
13.19	9969	ORSE	Dispositivo residual diferencial - DR 125A In 30 mA	un	1,00	1.462,32	1.827,90	1.827,90	0,20%
13.20	101883	SINAPI	Quadro de distribuição de embutir, com barramento, em chapa de aço, para 4 disjuntores unipolares + 8 bipolares + 1 tripolar + 1 DR, padrão europeu (linha branca), exclusive disjuntores	un	1,00	479,23	599,03	599,03	0,06%
13.21	101875	SINAPI	Quadro de distribuição de embutir, com barramento, em chapa de aço, para 1 disjuntor unipolar + 5 bipolares + 2 tripolares, padrão europeu (linha branca), exclusive disjuntores	un	1,00	349,04	436,30	436,30	0,05%
13.22	91868	SINAPI	Eletroduto de pvc rígido roscável, 1", inclusive curvas	m	22,00	14,25	17,81	391,82	0,04%
13.23	91867	SINAPI	Eletroduto de pvc rígido roscável, 3/4", inclusive curvas	m	32,00	10,25	12,81	409,92	0,04%
13.24	93008	SINAPI	Eletroduto de pvc rígido roscável, 1.1/2", inclusive curvas	m	22,00	18,79	23,48	516,56	0,06%
13.25	13612	ORSE	Eletroduto de ferro galvanizado d= 3/4" - inclusive braçadeiras	m	86,00	18,36	22,95	1.973,70	0,21%
13.26	13610	ORSE	Eletroduto de ferro galvanizado d= 1" - inclusive braçadeiras	m	17,00	47,62	59,52	1.011,84	0,11%
13.27	95751	SINAPI	Eletroduto de ferro galvanizado d= 1.1/2" - inclusive braçadeiras	m	34,00	45,12	56,40	1.917,60	0,21%
13.28	3954	ORSE	Luminária calha sobrepor p/lamp.fluorescente 2x40w, completa, incl.reator eletrônico e lâmpadas	un	6,00	3,30	4,12	24,72	0,00%
13.29	561	ORSE	Luminária calha sobrepor p/lamp.fluorescente 1x40w, completa, incl.reator eletrônico e lâmpadas	un	1,00	128,12	160,15	160,15	0,02%
13.30	12808	ORSE	REFLETOR DE LED 200W DE POTÊNCIA, BRANCO FRIO, 6500K, AUTOVOLT	un	20,00	134,34	167,92	3.358,40	0,36%
			SUB-TOTAL					28.680,14	3,07%
14.0			SISTEMA DE PROTEÇÃO CONTRA DESCARGAS ATMOSFÉRICAS (SPDA)						
14.1	4429	ORSE	Caixa de inspeção 30x30x40 cm com tampa de ferro fundido	un	5,00	156,62	195,77	978,85	0,10%
14.2	8799	ORSE	Conector de bronze para haste 5/8"	un	12,00	24,33	30,41	364,92	0,04%
14.3	96973	SINAPI	Cordoalha de cobre nu 35 mm²	un	24,00	73,96	92,45	2.218,80	0,24%
14.4	C4933	SEINFRA	Haste tipo Cooperweld 5/8" - 3m	un	5,00	136,14	170,17	850,85	0,09%
14.5	96984	SINAPI	Tubo PVC 40 mm	un	18,00	59,48	74,35	1.338,30	0,14%
14.6	C2459	SEINFRA	Terminal de pressão tipo prensa com 4 parafusos	un	5,00	31,64	39,55	197,75	0,02%
			SUB-TOTAL					5.949,47	0,64%
15.0			SERVIÇOS DIVERSOS						
15.1	102362	SINAPI	Alambrado com tela de arame galvanizado fio 12 bwg, malha 2", revestido em pvc, fixada com tubos de ferro galvanizado 2"	m²	147,00	165,99	207,48	30.499,56	3,26%
15.2	C4872	SEINFRA	Portão em tubo de ferro galvanizado 2" e tela de arame galvanizado fio 12 bwg, malha 2", revestido em pvc, inclusive dobradiças e fechadura	un	4,00	1.901,79	2.377,23	9.508,92	1,02%
15.3	C4068	SEINFRA	Bancada em granito cinza andorinha - espessura 2cm, conforme projeto	m²	2,40	418,55	523,18	1.255,63	0,13%
15.4	C0361	SEINFRA	Banco de concreto armado polido (l=0,45m) sem arestas, conforme projeto	m	4,80	202,03	252,53	1.212,14	0,13%
15.5	12128	ORSE	Barra de apoio para deficiente em ferro galvanizado de 11/2", l = 140cm (lavatório), inclusive parafusos de fixação e pintura	un	2,00	427,97	534,96	1.069,92	0,11%
15.6	100868	SINAPI	Barra de apoio para deficiente em ferro galvanizado de 11/2", l = 80cm (bacia sanitária e mictório), inclusive parafusos de fixação e pintura	un	8,00	376,73	470,91	3.767,28	0,40%
15.7	9718	ORSE	Espelho plano 4mm	m²	4,50	571,49	714,36	3.214,62	0,34%
15.8	C1347	SEINFRA	Estrutura metálica c/ tabelas de basquete	cj	1,00	5.137,46	6.421,82	6.421,82	0,69%
15.9	C1349	SEINFRA	Estrutura metálica de traves de futsal	cj	1,00	4.452,67	5.565,83	5.565,83	0,60%
15.10	C1351	SEINFRA	Estrutura metálica p/ rede de voley	cj	1,00	2.703,16	3.378,95	3.378,95	0,36%
15.11	98689	SINAPI	Soleira em granito cinza andorinha, l = 15 cm, e = 2 cm	m	2,90	124,39	155,48	450,89	0,05%
15.12	C1628	SEINFRA	Limpeza geral	m²	861,56	14,18	17,72	15.266,84	1,63%
			SUB-TOTAL					81.612,41	8,73%
			TOTAL GERAL DA LICITAÇÃO					935.115,55	100,00%

BASE DE PREÇOS:
SINAPI 12 / 2024 MA
SEINFRA 028 - CEARÁ
ORSE 12 / 2024 SERGIPE

BDI = 25%
ENCARGOS SOCIAIS
NÃO DESONERADO HORISTA = 112,68%
MENSALISTA 69,90%



ESTADO DO MARANHÃO
PREFEITURA MUNICIPAL DE SANTA LUZIA DO PARÁ
CNPJ: 12.511.093/0001-06

CÁLCULO DE BDI:

OBJETO					
Construção de Quadra Coberta com Vestiário - Padrão FNDE/MEC					
TIPO DE OBRA DO EMPREENDIMENTO				DESONERAÇÃO	
Construção e Reforma de Edifícios				Não	
Conforme legislação tributária municipal, definir estimativa de percentual da base de cálculo para o ISS:				40,00%	
Sobre a base de cálculo, definir a respectiva alíquota do ISS (entre 2% e 5%):				5,00%	
ITENS	SIGLAS	% Adotado	1º Quartil	Médio	3º Quartil
Administração Central	AC	5,50%	3,00%	4,00%	5,50%
Seguro e Garantia	SG	0,80%	0,80%	0,80%	1,00%
Risco	R	1,27%	0,97%	1,27%	1,27%
Despesas Financeiras	DF	1,23%	0,59%	1,23%	1,39%
Lucro	L	8,31%	6,16%	7,40%	8,96%
Tributos (impostos COFINS 3%, e PIS 0,65%)	CP	3,65%	3,65%	3,65%	3,65%
Tributos (ISS, variável de acordo com o município)	ISS	2,00%	0,00%	2,50%	5,00%
Tributos (Contribuição Previdenciária sobre a Receita Bruta - 0% ou 4,5% - Desoneração)	CPRB	0,00%	0,00%	4,50%	4,50%
BDI SEM desoneração (Fórmula Acórdão TCU)	BDI PAD	-	20,34%	22,12%	25,00%
BDI SEM desoneração	BDI DES	25,00%			
<p>Os valores de BDI foram calculados com o emprego da fórmula:</p> $BDI.PAD = \frac{(1+AC + S + R + G)*(1 + DF)*(1+L)}{(1-CP-ISS)} - 1$					
<p>Declaro para os devidos fins que, conforme legislação tributária municipal, a base de cálculo para Construção e Reforma de Edifícios, é de 40%, com a respectiva alíquota de 5%.</p>					

Apêndice 10 – Encargos Sociais – Maranhão

MARANHÃO

VIGÊNCIA A PARTIR DE 12/2023

ENCARGOS SOCIAIS SOBRE A MÃO DE OBRA					
CÓDIGO	DESCRIÇÃO	COM DESONERAÇÃO		SEM DESONERAÇÃO	
		HORISTA %	MENSALISTA %	HORISTA %	MENSALISTA %
GRUPO A					
A1	INSS	0,00%	0,00%	20,00%	20,00%
A2	SESI	1,50%	1,50%	1,50%	1,50%
A3	SENAI	1,00%	1,00%	1,00%	1,00%
A4	INCRA	0,20%	0,20%	0,20%	0,20%
A5	SEBRAE	0,60%	0,60%	0,60%	0,60%
A6	Salário Educação	2,50%	2,50%	2,50%	2,50%
A7	Seguro Contra Acidentes de Trabalho	3,00%	3,00%	3,00%	3,00%
A8	FGTS	8,00%	8,00%	8,00%	8,00%
A9	SECONCI	0,00%	0,00%	0,00%	0,00%
A	Total	16,80%	16,80%	36,80%	36,80%
GRUPO B					
B1	Repouso Semanal Remunerado	17,89%	Não incide	17,89%	Não incide
B2	Feriados	3,95%	Não incide	3,95%	Não incide
B3	Auxílio - Enfermidade	0,85%	0,64%	0,85%	0,64%
B4	13º Salário	11,03%	8,33%	11,03%	8,33%
B5	Licença Paternidade	0,06%	0,04%	0,06%	0,04%
B6	Faltas Justificadas	0,74%	0,56%	0,74%	0,56%
B7	Dias de Chuvas	1,59%	Não incide	1,59%	Não incide
B8	Auxílio Acidente de Trabalho	0,10%	0,08%	0,10%	0,08%
B9	Férias Gozadas	12,18%	9,20%	12,18%	9,20%
B10	Salário Maternidade	0,04%	0,03%	0,04%	0,03%
B	Total	48,43%	18,88%	48,43%	18,88%
GRUPO C					
C1	Aviso Prévio Indenizado	4,58%	3,46%	4,58%	3,46%
C2	Aviso Prévio Trabalhado	0,11%	0,08%	0,11%	0,08%
C3	Férias Indenizadas	1,73%	1,31%	1,73%	1,31%
C4	Depósito Rescisão Sem Justa Causa	2,41%	1,82%	2,41%	1,82%
C5	Indenização Adicional	0,39%	0,29%	0,39%	0,29%
C	Total	9,22%	6,96%	9,22%	6,96%
GRUPO D					
D1	Reincidência de Grupo A sobre Grupo B	8,14%	3,17%	17,82%	6,95%
D2	Reincidência de Grupo A sobre Aviso Prévio Trabalhado e Reincidência do FGTS sobre Aviso Prévio Indenizado	0,38%	0,29%	0,41%	0,31%
D	Total	8,52%	3,46%	18,23%	7,26%
TOTAL(A+B+C+D)		82,97%	46,10%	112,68%	69,90%

Fonte: Informação Dias de Chuva – INMET



ANEXO II

MINUTA DO CONTRATO

Contrato nº ____/2025

Processo Administrativo nº 007/2025

CONCORRÊNCIA ELETRÔNICA nº ____/2025-CPL/SANTA LUZIA DO PARUÁ

CONTRATAÇÃO DE EMPRESA PARA CONCLUSÃO DE CONSTRUÇÃO DE QUADRA COBERTA COM VESTIÁRIO, PADRÃO FNDE, LOCALIZADA NA E.M RAIMUNDO CARVALHO RAMOS, ENTRE SI CELEBRAM A **PREFEITURA MUNICIPAL DE SANTA LUZIA DO PARUÁ**, E A EMPRESA **XXXXXXXXXXXXXXXXXX**.

A **Prefeitura Municipal de Santa Luzia do Pará**, inscrita no CNPJ nº **12.511.093/0001-06**, com sede na Avenida Professor João Moraes de Sousa, 355 - Centro - Santa Luzia do Pará/MA, doravante denominada **CONTRATANTE**, neste ato representada por: _____, (estado civil), (nacionalidade), (cargo), inscrita no Cadastro de Pessoa Física – CPF, sob o nº _____, e a empresa **XXXXXXXXXXXXXXXXXX**, inscrita no CNPJ nº **XXXXXXXXXXXXXXXXXX**, com sede **XXXXXXXXXXXXXXXXXXXXXXXXXXXXXXXXXX**, doravante denominada **CONTRATADA**, neste ato representada por seu representante legal, **XXXXXXXXXXXXXXXXXX** CI nº **XXXXXXXXXX**, CPF nº **XXXXXXXXXXXXXXXXXX**, de ora em diante denominada **CONTRATADA**, tendo em vista a contratação, considerando o disposto na lei n.º 14.133, de 01.04.21, Lei Complementar 123/06 e alterações posteriores e o resultado do **Processo Licitatório XXX/2025, Concorrência nº XXX/2025**, homologado em __/__/__, têm entre si justo e acordado o seguinte

CLÁUSULA PRIMEIRA - DO OBJETO

2.1 - Constitui objeto da presente licitação a **CONTRATAÇÃO DE EMPRESA PARA CONCLUSÃO DE CONSTRUÇÃO DE QUADRA COBERTA COM VESTIÁRIO, PADRÃO FNDE, LOCALIZADA NA E.M RAIMUNDO CARVALHO RAMOS**, e as especificações técnicas constantes na proposta da **CONTRATADA – ANEXO I (PROJETO BÁSICO)**, que faz parte integrante deste instrumento independentemente de transcrição.

CLÁUSULA SEGUNDA - DO PRAZO E DA EXECUÇÃO

2.2 – Os serviços objeto deste contrato deverá ser prestados no âmbito do Município de **SANTA LUZIA DO PARUÁ**, com o prazo de início de execução dos mesmos de até no máximo **05 (cinco) dias após solicitação oficial do setor responsável**, conforme proposta de preço apresentada, contado do recebimento da Nota de Empenho e/ou assinatura do contrato.

2.3 – Os serviços objeto deste contrato deverão fazer-se acompanhar da Nota fiscal/fatura discriminativa, contendo o número do Item e dos itens prestados.

CLÁUSULA TERCEIRA - DO VALOR E FORMA DE PAGAMENTO

3.1 – O **valor global** para os serviços, objeto deste contrato é de R\$



ESTADO DO MARANHÃO
PREFEITURA MUNICIPAL DE SANTA LUZIA DO PARÁ
12.511.093/0001-06



(_____).

3.2 O CONTRATANTE pagará à CONTRATADA mensalmente através de boletim de medição e demais documentos pertinentes.

3.2.1 – O processo para pagamento dos serviços prestados deverá observar o roteiro devidamente detalhado, conforme itens a seguir:

- a) Identificação dos valores devidos;
- b) Emissão e entrega da nota fiscal acompanhada de documentos comprobatórios da regularização trabalhista, previdenciária e fiscal;
- c) Liquidação e pagamento.

3.3 – Os pagamentos serão realizados mensalmente, mediante requerimento da Contratada, considerando a verificação pela Fiscalização da execução dos serviços, de acordo com os critérios estabelecidos nas Especificações Técnicas.

3.4 – O pagamento será efetuado no prazo de 10 (dez) dias corridos, a partir do adimplemento de cada parcela, por crédito em conta corrente, na agência do Banco indicada pela Contratada.

3.5 – Nenhum pagamento isentará a contratada da responsabilidade pelos serviços executados ou implicará em sua aceitação.

3.6 – O pagamento será efetuado somente após a comprovação e atestação da realização do serviço por parte da pessoa que for designada para o acompanhamento de fiscalização de sua execução, onde será verificada os itens apontados pela contratada.

3.7 – A CONTRATADA ficará sujeita à multa diária correspondente a 1% (um por cento) do valor da fatura, pelo não cumprimento dos serviços, desde que comprovada a responsabilidade da CONTRATADA. O valor correspondente deverá ser descontado na fatura mensal.

3.8 – Nenhum pagamento será efetuado à CONTRATADA que esteja em débito para com a Administração, enquanto pendente de liquidação qualquer obrigação financeira que eventualmente lhe tenha sido imposta como penalidade.

3.9 - A **CONTRATADA** deverá apresentar à **Administração**, para fins de recebimento das faturas mensais, os seguintes documentos atualizados:

- I – Certidão Negativa de Débitos para com a fazenda municipal;
- II – Prova de regularidade para com a Fazenda do Estado ou Distrito Federal;
- III – Certidão de Regularidade com o FGTS.
- IV – Certidão de quitação de Tributos Federais, administradas pela Secretaria da Receita Federal.
- V – Prova de inexistência de débitos inadimplidos perante a Justiça do Trabalho, mediante a apresentação da CNDT- Certidão Negativa de Débitos Trabalhistas.

3.10 - O pagamento deverá ser efetuado mediante depósito na Conta Corrente da CONTRATADA (**DADOS BANCÁRIOS DA CONTRATADA**).

3.11 – Nos casos de eventuais atrasos de pagamento, desde que a CONTRATADA não tenha concorrido de alguma forma para tanto, fica convencionado que a taxa de atualização financeira devida pela CONTRATANTE, entre a data acima referida e a correspondente ao



ESTADO DO MARANHÃO
PREFEITURA MUNICIPAL DE SANTA LUZIA DO PARÁ
12.511.093/0001-06



efetivo adimplemento da parcela, terá a aplicação da seguinte fórmula:

$$EM = I \times N \times VP$$

Onde:

EM = Encargos Moratórios;

N = Número de dias entre a data prevista para o pagamento e a do efetivo pagamento;

VP= Valor da parcela a ser paga.

I = Índice de atualização financeira = 0,0001589, assim apurado:

$$I = \frac{TX}{100} \qquad I = \frac{5,8}{100} \qquad I = 0,0001589 \quad 365 \qquad 365$$

TX = Percentual da taxa anual = 5,8%.

3.11.1 - A atualização financeira prevista nesta Cláusula será incluída na fatura/nota fiscal seguinte ao da ocorrência.

CLÁUSULA QUARTA - DA DOTAÇÃO ORÇAMENTÁRIA

4.1 - As despesas em decorrência do objeto deste Contrato correrão por conta da seguinte dotação orçamentária:

CÓDIGO	ESPECIFICAÇÃO
02	PODER EXECUTIVO – PREFEITURA MUNICIPAL
02.06	MANUTENÇÃO E DESENVOLVIMENTO DO ENSINO - MDE
02.06.12.361.0004	Gestão de Educação
02.06.12.361.0004.1009.0000	CONST. REF. E AMPL. DE UNI. ESCOLAR FNDE
4.4.90.51.00	Obras e Instalações

CÓDIGO	ESPECIFICAÇÃO
02	PODER EXECUTIVO – PREFEITURA MUNICIPAL
02.06	MANUTENÇÃO E DESENVOLVIMENTO DO ENSINO - MDE
02.06.12.365.0004	Gestão de Educação
02.06.12.365.0004.1011.0000	CONST. REF. AMP. DE UND. ESC. END. INFANTIL FNDE
4.4.90.51.00	Obras e Instalações

CLÁUSULA QUINTA - DO PRAZO DE VIGÊNCIA

5.1 - O contrato terá vigência de **12 (doze) meses**, podendo este, ter seu prazo prorrogado ou ser rescindido se assim for da vontade das partes, na conformidade do estabelecido na Lei nº 14.133/21.

CLÁUSULA SEXTA - DO EQUILIBRIO ECONÔMICO-FINANCEIRO

6.1 – Ocorrendo alteração das condições econômicas fundamentais prevalentes na assinatura do contrato, será assegurada a recuperação dos valores ora contratados, objetivando a manutenção do equilíbrio econômico-financeiro, na conformidade do disposto no Art. 124, II, “d”, da Lei nº 14.133/21 e alterações.



CLÁUSULA SÉTIMA - DAS MULTAS

7.1 - A **CONTRATADA** ficará sujeita à multa correspondente a 0,1% (um décimo por cento), do valor total contratual, pelo inadimplemento de qualquer obrigação contratual, devendo o valor da multa ser recolhido ao setor de tesouraria deste município, no prazo de 03 (três) dias a contar do recebimento da notificação.

7.2 - A **CONTRATADA** ficará sujeita à multa moratória de 0,5% (cinco décimo por cento) ao dia, sobre o valor total do contrato pelo não cumprimento do prazo fixado neste edital, ou pelo inadimplemento de qualquer obrigação contratual.

7.3 - A multa a que se refere o item anterior será descontada dos pagamentos devidos pela PREFEITURA MUNICIPAL DE SANTA LUZIA DO PARUÁ/MA, ou cobrada diretamente da empresa, amigável ou judicialmente e poderá ser aplicada cumulativamente com as demais sanções já previstas.

CLÁUSULA OITAVA - DAS OBRIGAÇÕES DA CONTRATADA

8.1. Independentemente do que está definido neste Termo de Referência, caberá ainda a Empresa Contratada a realização das seguintes atividades:

I - Organizar um conjunto de equipes de campo disponibilizadas aos serviços, devidamente qualificadas, uniformizadas e com identidade visual própria, associada à identidade do Município, de modo a evidenciar que os serviços de limpeza urbana no Município estejam sendo realizados pela Empresa Contratada a serviço do Município;

II - Utilizar obrigatoriamente Livro de Ocorrências;

III - Responsabilizar-se pela logística, tanto de equipes, veículos e materiais, de forma a realizar os serviços dentro dos prazos pactuados;

IV - Responsabilizar-se pelo confinamento dos resíduos retirados, sem danos ao meio ambiente, na forma prevista na legislação ambiental vigente;

V - Adotar de todas as medidas de segurança, em consonância com a Norma Regulamentadora nº 18 que trata das Condições e Meio Ambiente de Trabalho na Indústria da Construção, publicada através da Portaria GM nº 3.214 de 08 de junho de 1978 e posteriores alterações e atualizações publicadas através da Portaria DSST nº 02 de 20 de maio de 1992, das Portarias SSST nº 04 de 04 de julho de 1995, nº 07 de 03 de março de 1997, nº 12 de 06 de maio de 1997, nº 20 de 17 de abril de 1998 e nº 63 de 28 de dezembro de 1998, das Portarias SIT nº 30 de 13 de dezembro de 2000 e de 20 de dezembro de 2001, nº 13 de 09 de julho de 2002, nº 114 de 17 de janeiro de 2005, nº 157 de 10 de abril de 2007, nº 15 de 03 de julho de 2007, nº 40 de 07 de março de 2008 e nº 201 de 21 de janeiro de 2011, bem como com as demais legislações vigentes sobre segurança, medicina e higiene do trabalho;

VI - Os materiais a serem utilizados deverão ser submetidos pela Empresa Contratada para inspeção pelo Município, antes de sua utilização;

VII - Manter sistema de comunicação via celular entre a sede dos serviços da Empresa Contratada, sua viatura de apoio, as equipes de trabalho e a Gerência de Limpeza, permitindo assim maior agilidade nos atendimentos de urgência e (as capacidades dos aparelhos deverão cobrir as áreas mais distantes do Município);

VIII - Receber as notificações que lhe forem pertinentes.

CLÁUSULA NONA – DAS OBRIGAÇÕES DA CONTRATANTE

9.1. Fiscalizar o exato cumprimento das condições estabelecidas no contrato;

9.2. Prestar informações e esclarecimentos que venham a ser solicitados pelos profissionais da contratada;

9.3. Efetuar o pagamento conforme as condições estabelecidas neste Termo;

9.4. O Recebimento Definitivo do serviço não poderá ser superior a 90 (noventa) dias após a emissão do Termo de Recebimento Provisório.



CLÁUSULA DÉCIMA - DA DENÚNCIA E DA RESCISÃO CONTRATUAL

10.1 – Constitui motivo para a rescisão do presente instrumento, independentemente de Notificação Judicial, o descumprimento por qualquer uma das partes, das cláusulas contratuais e as hipóteses previstas nos art. 155 da Lei nº 14.133/21, ficando facultado a sua denúncia, desde que a parte denunciante notifique formalmente a outra, com antecedência mínima de 30 (trinta) dias sem prejuízo das sanções legais, inclusive daquelas previstas no art. 156, da Lei supra referida.

10.2 – As penalidades estabelecidas em Lei, não excluem qualquer outra prevista neste Contrato, nem a responsabilidade da CONTRATADA por perdas e danos que causar ao CONTRATANTE ou a terceiros, em consequência do inadimplemento das condições contratuais.

10.3 – O presente contrato poderá ser rescindido, de imediato, por inadimplemento de qualquer das partes, através de simples notificação por escrito, entregue diretamente ou por via postal, com prova de recebimento, e ainda:

a) – Por conveniência da CONTRATANTE, através de manifestação unilateral, espontânea, mediante aviso prévio de 30 (trinta) dias, não cabendo à CONTRATADA direito a reclamação ou indenização;

b) – Fica o contrato extinto de pleno direito, independentemente de aviso, interpelação judicial ou extrajudicial, nos seguintes casos:

b.1 – Falência ou liquidação da CONTRATADA;

b.2 – Concordata ou incorporação da CONTRATADA a outra firma ou empresa, ou ainda, sua fusão ou cisão, sem prévio e expresso conhecimento do CONTRATANTE;

b.3 – Interrupção ou atraso nos serviços, objeto deste contrato;

b.4 – Incapacidade, desaparecimento, inidoneidade financeira, ou, ainda, má fé da CONTRATADA;

b.5 – Se a CONTRATADA, sem prévia autorização da CONTRATANTE, transferir, caucionar, ou alienar de qualquer forma os direitos decorrentes deste contrato.

10.4 – O presente Contrato poderá ser rescindido, no todo ou em parte, por mútuo acordo, desde que ocorram fatos supervenientes, imperiosos e alheios da vontade do CONTRATANTE e que tornem impossível a prestação dos serviços.

CLÁUSULA DÉCIMA PRIMEIRA - DAS PENALIDADES

11.1. Além da cobrança de multa prevista no subitem 7.1, poderá, ainda, a CONTRATADA, sofrer as seguintes sanções:

I – Advertência por escrito;

II – Multa de 0,01% sobre o valor dos serviços, por dia de atraso na prestação, sem justa causa, dos serviços;

III – Suspensão temporária do direito de participar de licitações e impedimento de contratar com o Município de Salgueiro, por prazo não superior a 02 (dois) anos;

IV – Declaração de inidoneidade para licitar e contratar com a Administração Pública, enquanto perdurarem os motivos determinantes da punição ou até que seja promovida a reabilitação, na forma da Lei, perante a própria autoridade que aplicou a penalidade.

CLÁUSULA DÉCIMA SEGUNDA – DO ACOMPANHAMENTO E DA FISCALIZAÇÃO

12.1 – Os serviços constantes nestes contratos serão fiscalizados por servidor ou comissão de servidores designados pela Secretaria de Serviços Públicos, doravante denominados “Fiscalização”, que terá autoridade para exercer, em seu nome, toda e qualquer ação de orientação geral, controle e fiscalização da execução contratual.

12.2 – À Fiscalização compete, entre outras atribuições:



I – Solicitar à Contratada e seus prepostos, ou obter da Administração, tempestivamente, todas as providências necessárias ao bom andamento deste contrato e anexar aos autos do processo correspondente, cópia dos documentos escritos que comprovem essas solicitações de providências.

II – Acompanhar a entrega e atestar seu recebimento definitivo;

III – Encaminhar a **Prefeitura Municipal de Santa Luzia do Paruá** os documentos que relacionem as importâncias relativas e multas aplicadas à Contratada, bem como os referentes a pagamento;

12.3 – A ação da Fiscalização não exonera a Contratada de suas responsabilidades contratuais.

12.4 – Os serviços constantes neste contrato serão fiscalizados pelo fiscal indicado pela Secretaria Municipal de Serviços Públicos, de acordo com o que dispõe o artigo 117 da Lei nº 14.133.

CLÁUSULA DÉCIMA TERCEIRA - DAS DISPOSIÇÕES FINAIS

13.1 – Todo o pessoal que for utilizado na execução deste contrato será diretamente vinculado e subordinado à **CONTRATADA**, não tendo com o **CONTRATANTE** nenhuma relação jurídica sobre qualquer título ou fundamento.

13.2 – A **CONTRATADA** não terá direito a qualquer indenização, se ocorrer, provisória ou definitivamente, a suspensão da execução deste Contrato, por culpa sua, assegurando-lhe, porém, no caso da rescisão por motivos alheios a sua vontade e sem infração de quaisquer cláusulas e condições contratuais, o pagamento de forma proporcional aos serviços efetivamente realizados.

13.3 – As partes contratantes obrigam-se a cumprir e fazer cumprir o presente Contrato em todos os seus termos, cláusulas e condições, por si e seus sucessores.

13.4 – Para os efeitos de direito valem para este Contrato a Lei nº 14.133/21, e demais normas legais que lhe sejam aplicáveis, a proposta de preços apresentada, aplicando-se, ainda, para os casos omissos, os princípios gerais de Direito.

13.5 – A **CONTRATADA** será responsável por todas as obrigações trabalhistas, tributárias e previdenciárias, seguros, taxas e impostos, acaso envolvidos, especialmente por qualquer vínculo empregatício que venha a se configurar, inclusive indenizações decorrentes de acidente de trabalho.

CLÁUSULA DÉCIMA QUARTA - DO REAJUSTE

14.1 - Durante a vigência deste contrato não haverá reajuste contratual, salvo venha ser prorrogado de conformidade com a Lei 14.133/21. Os preços contratuais serão fixos e irremovíveis pelo período de 01 (um) ano, contado a partir da assinatura do mesmo. Após esse período, os mesmos poderão ser reajustados com periodicidade anual, tomando-se por base a data da apresentação da proposta.

Após o interregno de um ano, e independentemente de pedido do contratado, os preços iniciais serão reajustados, mediante a aplicação, pelo contratante, do índice IPCA - Índice Nacional de Preços ao Consumidor Amplo, exclusivamente para as obrigações iniciadas e concluídas após a ocorrência da anualidade.

Nos reajustes subsequentes ao primeiro, o interregno mínimo de um ano será contado a partir dos efeitos financeiros do último reajuste.

No caso de atraso ou não divulgação do índice de reajustamento, o contratante pagará ao contratado importância calculada pela última variação conhecida, liquidando a diferença correspondente tão logo seja divulgado o índice definitivo.



ESTADO DO MARANHÃO
PREFEITURA MUNICIPAL DE SANTA LUZIA DO PARUÁ
12.511.093/0001-06



Fica o Contratado obrigado a apresentar memória de cálculo referente ao reajustamento de preços do valor remanescente, sempre que este ocorrer.

Nas aferições finais, o índice utilizado para reajuste será, obrigatoriamente, o definitivo. Caso o índice estabelecido para reajustamento venha a ser extinto ou de qualquer forma não possa mais ser utilizado, será adotado, em substituição, o que vier a ser determinado pela legislação então em vigo.

Na ausência de previsão legal quanto ao índice substituto, as partes elegerão novo índice oficial, para reajustamento do preço do valor remanescente, por meio de termo aditivo. O reajuste será realizado por apostilamento.

Os preços contratados serão repactuados para manutenção do equilíbrio econômico-financeiro, após o interregno de um ano, mediante solicitação do contratado.

O interregno mínimo de 1 (um) ano para a primeira repactuação será contado:

a) Para os custos relativos à mão de obra, vinculados à data-base da categoria profissional: a partir da data de início dos efeitos financeiros do acordo, convenção ou dissídio coletivo de trabalho ao qual a proposta estiver vinculada, relativo a cada categoria profissional abrangida pelo contrato;

b) Para os custos decorrentes do mercado: a partir da apresentação da proposta.

Nas repactuações subsequentes à primeira, o interregno mínimo 1 (um) ano será contado a partir da data da última repactuação correspondente à mesma parcela objeto da nova solicitação.

Entende-se como última repactuação a data em que iniciados seus efeitos financeiros, independentemente daquela em que apostilada.

A repactuação poderá ser dividida em tantas parcelas quantas forem necessárias, observado o princípio da anualidade do reajuste de preços da contratação, podendo ser realizada em momentos distintos para discutir a variação de custos que tenham sua anualidade resultante em datas diferenciadas, como os decorrentes de mão de obra e os decorrentes dos insumos necessários à execução dos serviços. (art. 135, § 4º, da Lei n.º 14.133/2021).

Quando a contratação envolver mais de uma categoria profissional, a repactuação dos custos contratuais decorrentes da mão de obra poderá ser dividida em tantos quantos forem os acordos, convenções ou dissídios coletivos de trabalho das respectivas categorias. (art. 135, § 5º, da Lei n.º 14.133/2021).

É vedada a inclusão, por ocasião da repactuação, de benefícios não previstos na proposta inicial, exceto quando se tornarem obrigatórios por força de lei, acordo, convenção ou dissídio coletivo de trabalho.

Na repactuação, o contratante não se vinculará às disposições contidas em acordos, convenções ou dissídios coletivos de trabalho que tratem de obrigações e direitos que somente se aplicam aos contratos com a Administração Pública, de matéria não trabalhista, de pagamento de participação dos trabalhadores nos lucros ou resultados do contratado, ou que estabeleçam direitos não previstos em lei, como valores ou índices obrigatórios de encargos sociais ou previdenciários, bem como de preços para os insumos relacionados ao exercício da atividade. (art. 135, §§ 1º e 2º, da Lei n.º 14.133/2021)

Quando a repactuação solicitada se referir aos custos da mão de obra, o contratado efetuará a comprovação da variação dos custos por meio de Planilha de Custos e Formação de Preços, acompanhada da apresentação do novo acordo, convenção ou sentença normativa da categoria profissional abrangida pelo contrato.



ESTADO DO MARANHÃO
PREFEITURA MUNICIPAL DE SANTA LUZIA DO PARUÁ
12.511.093/0001-06



O presente Contrato poderá sofrer alterações para mais no caso de acréscimos ou para menos no caso de supressão obedecendo ao que dispõe o art. 124 da Lei nº 14.133/21 Estatuto dos Contratos e Licitações Públicas e suas posteriores alterações.

CLÁUSULA DÉCIMA QUINTA - CONTAGEM DOS PRAZOS

Na contagem dos prazos estabelecidos neste contrato excluir-se-á o dia do início e incluir-se-á o do vencimento, e considerar-se-ão os dias consecutivos, exceto quando for explicitamente disposto em contrário. Só se iniciam e vencem os prazos referidos neste contrato em dia de expediente na sede do CONTRATANTE.

CLÁUSULA DÉCIMA SEXTA - COMUNICAÇÕES

Todas as comunicações do CONTRATANTE à CONTRATADA, ou vice-versa, serão efetuadas por escrito e só assim produzirão seus efeitos.

CLÁUSULA DÉCIMA SÉTIMA - PUBLICIDADE DOS ATOS

Conforme dispõe o art. 94, da Lei Federal nº 14.133, o contrato e de eventuais aditivos serão publicados no Portal Nacional de Contratações Públicas (PNCP) seguinte a sua assinatura.

CLÁUSULA DÉCIMA OITAVA - TERMO ADITIVO

Qualquer medida que implique alteração dos direitos/obrigações, aqui pactuados só poderá ser adotada mediante autorização por escrito das partes, e será obrigatoriamente ratificada por Termo Aditivo ao contrato, que passará a integrá-lo para todos os efeitos, regulando as ocorrências futuras.

CLÁUSULA DÉCIMA NONA - TOLERÂNCIAS

Quaisquer tolerâncias entre as partes não importarão em novação de qualquer uma das cláusulas ou condições estatuídas neste contrato, as quais permanecerão íntegras.

CLÁUSULA VIGÉSIMA - DO FORO

14.1 – As partes elegem o Foro da Comarca de Santa Luzia do Paruá, Estado de Maranhão, como competente para dirimir toda e qualquer dúvida ou controvérsia resultante do presente Contrato, renunciando expressamente a outro qualquer, por mais privilegiado que se configure.

E, assim, as partes justas e contratadas, assinam o presente instrumento em quatro vias de igual teor e forma, com as testemunhas abaixo, a todo o ato presente, para os seus legais efeitos.

Santa Luzia do Paruá – MA, _____ de _____ de _____

(ASSINATURAS DO CONTRATANTE, CONTRATADO E TESTEMUNHAS)



ESTADO DO MARANHÃO
PREFEITURA MUNICIPAL DE SANTA LUZIA DO PARUÁ
12.511.093/0001-06



ANEXO III

**CONCORRÊNCIA ELETRÔNICA ___/2025
PROCESSO ADMINISTRATIVO 007/2025**

**MODELO DE DECLARAÇÃO DE CONTRATOS FIRMADOS COM A INICIATIVA
PRIVADA E A ADMINISTRAÇÃO PÚBLICA**

Declaro _____ que _____ a _____ empresa
_____, inscrita no CNPJ (MF)
nº _____, inscrição estadual nº _____,
estabelecida em _____,
possui os seguintes contratos firmados com a iniciativa privada e a administração pública.

Nome do Órgão/Empresa	Vigência do Contrato	Valor total do contrato
_____	_____	_____
_____	_____	_____
_____	_____	_____

Valor total dos Contratos: _____

Assinatura do Representante Legal



ESTADO DO MARANHÃO
PREFEITURA MUNICIPAL DE SANTA LUZIA DO PARUÁ
12.511.093/0001-06



ANEXO IV

CONCORRÊNCIA ELETRÔNICA ___/2025
PROCESSO ADMINISTRATIVO 007/2025

MODELO DO ATESTADO DE VISITA

Atestamos para os devidos fins que a empresa _____,
inscrita no CNPJ
_____, tomou conhecimento das condições e locais de
execução dos serviços referentes à **Concorrência Eletrônica 007/2025** em atendimento
ao edital.

Responsável técnico credenciado pela empresa: _____

Número de registro legal:

Assinatura do responsável técnico: _____