



ESTADO DO MARANHÃO
PREFEITURA MUNICIPAL DE SANTA LUZIA DO PARUÁ
CNPJ: 12.511.093/0001-06

PROJETO BÁSICO

CONTRATAÇÃO DE EMPRESA ESPECIALIZADA PARA EXECUÇÃO DA REFORMA DO MERCADO MUNICIPAL DE SANTA LUZIA DO PARUÁ/MA.

1 - INTRODUÇÃO

Considerando a necessidade de reformar o Mercado Municipal da Cidade, objetiva-se a reforma do mesmo, contudo, o Município não disponibiliza de mão obra para executar a obra, motivo pelo qual justifica-se a contratação de serviços de terceiros com habilidade no seguimento de engenharia, conforme detalhado no memorial descritivo e em observância ao descrito na planilha orçamentária e no cronograma físico financeiro.

a) JUSTIFICATIVA

Essa obra faz-se necessária uma vez que o Mercado Municipal é um dos pontos de referência de nossa cidade e encontra-se em péssimo estado de conservação vez que este estabelecimento representa parte da história de nosso município. Para a preservação do Mercado Municipal é necessário urgentemente uma reforma do local, pois se encontra com problemas de infra-estrutura e péssimo aspecto na fachada do prédio sendo que essa obra trará uma melhoria, bem como a modernização do local e trazendo conforto e segurança para os trabalhadores e para os usuários, além de deixar o ambiente mais limpo e higiênico não trazendo risco para a saúde da população.

b) ESPECIFICAÇÕES TÉCNICAS

As Especificações técnicas são de acordo com os itens e sub itens da planilha orçamentária anexo a este Projeto Básico.

2 – DA FUNDAMENTAÇÃO LEGAL PARA CONTRATAÇÃO

2.1. A futura contratação encontra fundamento no Artigo. 37, XXI, da Constituição Federal/1988, na Lei Federal nº 8.666/1993, aplicando-se também os procedimentos determinados pela Lei Complementar nº 123, de 14 de dezembro 2006, alterada pela Lei Complementar nº 147, de 07 de agosto de 2014 e demais normas pertinentes à espécie.

3 – DO VALOR:

3.1. O Valor Máximo Global para execução das obras e serviços objeto deste Contrato, é de **R\$ 521.445,09 (quinhentos e vinte e um mil, quatrocentos e quarenta e cinco reais e nove centavos).**

3 – DA DOTAÇÃO ORÇAMENTÁRIA:

CÓDIGO	ESPECIFICAÇÃO
02	PODER EXECUTIVO – PREFEITURA MUNICIPAL
02.15	SEC. MUN. AGRIC. PRODUÇÃO E ABAST.PESCA E AQUICULTURA
02.15.20.605.0030	PRODUÇÃO E ABASTECIMENTO
02.15.20.605.0030.1043.0000	CONSTRUÇÃO, REFORMA E AMPLIAÇÃO DE MERCADOS, FEIRAS, MATADOUROS E CENTRO DE ABASTECIMENTO
4.4.90.51.00	OBRAS E INSTALAÇÕES



ESTADO DO MARANHÃO
PREFEITURA MUNICIPAL DE SANTA LUZIA DO PARUÁ
CNPJ: 12.511.093/0001-06

5 – DOS ACRÉSCIMOS E SUPRESSÕES A CONTRATADA:

Fica obrigada a aceitar, nas mesmas condições contratuais, os acréscimos ou supressões na prestação dos serviços, até o limite de 25% (vinte e cinco por cento) do valor inicial atualizado do Contrato.

6 – DO PRAZO:

6.1 – O prazo de vigência deste Contrato será de 12 (doze) meses a contar da data da assinatura do contrato. O prazo de execução dos serviços objeto da presente licitação é de 04 (quatro) meses, a contar da data do recebimento da Ordem de Serviço, sendo esta expedida em até 30 (trinta) dias, contados do dia seguinte a data da assinatura do contrato, caso a Ordem de Serviço venha a ser expedida fora do prazo será considerada, para todos os efeitos, como expedida no último dia do mesmo prazo.

PARÁGRAFO PRIMEIRO – O gestor do presente contrato designará um Responsável para seu acompanhamento e emissão de Termo circunstanciado de Recebimento Provisório, assinado pelas partes, no prazo de 15 (quinze) dias, contados a partir da data da comunicação por escrito, da conclusão do objeto pela Contratada.

PARÁGRAFO SEGUNDO – O referido Responsável examinará o trabalho executado, verificando o fiel cumprimento das leis, das cláusulas do contrato e seus Anexos, Especificações Técnicas e fará constar do Termo de Recebimento Provisório todas as deficiências encontradas, que a CONTRATADA deverá sanar em prazo determinado pelo Responsável da Contratante, observando o disposto no art. 69 da Lei nº 8.666/93.

PARÁGRAFO TERCEIRO – Comprovado o saneamento das deficiências anotadas e a adequação do objeto aos termos contratuais, a Administração emitirá em prazo inferior a 45 (quarenta e cinco) dias, contados da comunicação por escrito da conclusão, pela Contratada, Termo circunstanciado de Recebimento Definitivo do objeto, assinado pelas partes.

PARÁGRAFO QUARTO – Os serviços somente serão considerados concluídos e em condições de serem recebidos, depois de cumpridas todas as obrigações assumidas pela licitante vencedora e atestada sua conclusão pelo Responsável designado para o seu acompanhamento.

PARÁGRAFO QUINTO – Os prazos estabelecidos nesta Cláusula somente poderão ser objeto de prorrogação, caso o motivo apresentado, devidamente justificado, esteja enquadrado em uma das hipóteses previstas nos incisos I ao VI do § 1º do art. 57 da Lei nº 8.666/93, mediante solicitação por escrito da CONTRATADA, devidamente aceita pela CONTRATANTE, acompanhado de Parecer prévio da Procuradoria Jurídica da PREFEITURA MUNICIPAL DE SANTA LUZIA DO PARUÁ, e nos seguintes casos:

- a) alteração do Termo de Referência, pela PREFEITURA MUNICIPAL DE SANTA LUZIA DO PARUÁ;
- b) superveniência de fato excepcional ou imprevisível, estranho à vontade das partes, que altere fundamentalmente as condições de execução do Contrato;
- c) interrupção da execução do Contrato ou diminuição do ritmo de trabalho por ordem e no interesse da PREFEITURA MUNICIPAL DE SANTA LUZIA DO PARUÁ;
- d) impedimento de execução do Contrato por fato ou ato de terceiros, reconhecido pela PREFEITURA MUNICIPAL DE SANTA LUZIA DO PARUÁ em documento contemporâneo à sua ocorrência;
- e) omissão ou atraso de providências a cargo da PREFEITURA MUNICIPAL DE SANTA LUZIA DO PARUÁ, inclusive quanto aos pagamentos previstos de que resulte, diretamente, impedimento ou retardamento na execução do Contrato, sem prejuízo das sanções legais aplicáveis aos responsáveis.

PARÁGRAFO SEXTO – Com a conclusão dos serviços dentro dos prazos estipulados nesta Cláusula, o Contrato terá automaticamente sua vigência expirada sem necessidade de qualquer notificação.



ESTADO DO MARANHÃO
PREFEITURA MUNICIPAL DE SANTA LUZIA DO PARUÁ
CNPJ: 12.511.093/0001-06

7 - DAS CONDIÇÕES GERAIS DA PRESTAÇÃO DOS SERVIÇOS:

7.1. A CONTRATADA estará obrigada a satisfazer os requisitos e atender a todas as exigências e condições a seguir estabelecidas:

a) recrutar profissionais habilitados e com experiência comprovada fornecendo à CONTRATANTE relação nominal dos profissionais, contendo identidade e atribuição/especificação técnica;

b) executar a obra através de pessoas idôneas, assumindo total responsabilidade por quaisquer danos ou falta que venha a cometer no desempenho de suas funções, podendo a CONTRATANTE solicitar a substituição daqueles cuja conduta seja julgada inconveniente;

c) substituir os profissionais nos casos de impedimentos fortuitos, de maneira que não prejudiquem o bom andamento e a boa prestação dos serviços;

d) facilitar a ação da FISCALIZAÇÃO na inspeção da obra, prestando, prontamente, os esclarecimentos que forem solicitados pela CONTRATANTE;

e) responder perante a CONTRATANTE, mesmo no caso de ausência ou omissão da FISCALIZAÇÃO, indenizando-a devidamente por quaisquer atos ou fatos lesivos aos seus interesses, que possam interferir na execução do objeto deste Termo, quer sejam eles praticados por empregados, prepostos ou mandatários seus. A responsabilidade se estenderá a danos causados a terceiros, devendo a CONTRATADA adotar medidas preventivas contra esses danos, com fiel observância das normas emanadas das autoridades competentes e das disposições legais vigentes;

f) responder, perante as leis vigentes, pelo sigilo dos documentos manuseados, sendo que a CONTRATADA não deverá, mesmo após a execução do objeto deste Termo, sem consentimento prévio por escrito da CONTRATANTE, fazer uso de quaisquer documentos ou informações especificadas no parágrafo anterior, a não ser para fins de execução das condições estabelecidas;

g) pagar seus empregados no prazo previsto em lei, sendo também de sua responsabilidade o pagamento de todos os tributos que, direta ou indiretamente, incidam sobre a prestação dos serviços contratados inclusive as contribuições previdenciárias fiscais e parafiscais, FGTS, PIS, emolumentos, seguros de acidentes de trabalho, etc., ficando excluída qualquer solidariedade da CONTRATANTE por eventuais autuações administrativas e/ou judiciais uma vez que a inadimplência da CONTRATADA, com referência às suas obrigações, não se transfere à CONTRATANTE;

h) disponibilizar, a qualquer tempo, toda documentação referente ao pagamento dos tributos, seguros, encargos sociais, trabalhistas e previdenciários relacionados com o objeto do Termo;

i) responder, pecuniariamente, por todos os danos e /ou prejuízos que forem causados à União, Estado, Município ou terceiros, decorrentes da prestação dos serviços;

j) respeitar as normas de segurança e medicina do trabalho, previstas na Consolidação das Leis do Trabalho e



ESTADO DO MARANHÃO
PREFEITURA MUNICIPAL DE SANTA LUZIA DO PARUÁ
CNPJ: 12.511.093/0001-06



legislação pertinente;

k) responsabilizar-se pela adoção das medidas necessárias à proteção ambiental e às precauções para evitar a ocorrência de danos ao meio ambiente e a terceiros, observando o disposto na legislação federal, estadual e municipal em vigor, inclusive a Lei nº 9.605, publicada no D.O.U., de 13/02/1998;

l) responsabilizar-se perante os órgãos e representantes do Poder Público e terceiros por eventuais danos ao meio ambiente causados por ação ou omissão sua, de seus empregados, prepostos ou contratados;

m) manter durante toda a execução da obra, em compatibilidade com as obrigações por ele assumidas, todas as condições de habilitação e qualificação exigidas;

n) manter nos locais dos serviços um "Livro de Ocorrências", onde serão registrados o andamento dos serviços e os fatos relativos às recomendações da FISCALIZAÇÃO. Os registros feitos receberão o visto da CONTRATADA e da FISCALIZAÇÃO.

o) Comunicar imediatamente ao profissional qualificado (Geólogo e/ou Engenheiro Civil) quaisquer mudanças que porventura venham a ocorrer na execução do projeto para as devidas providências.

8 – DAS CONDIÇÕES ESPECIAIS DA PRESTAÇÃO DOS SERVIÇOS:

8.1. A CONTRATADA estará obrigada a satisfazer os requisitos e atender a todas as exigências e condições a seguir estabelecidas:

a) prestar os serviços de acordo com as ESPECIFICAÇÕES TÉCNICAS, constantes no anexo I do Termo de Referência.

b) atender às normas da Associação Brasileira de Normas Técnicas (ABNT) e demais normas internacionais pertinentes ao objeto deste Termo;

c) responsabilizar-se pela conformidade, adequação, desempenho e qualidade dos serviços e bens, bem como de cada material, matéria-prima ou componente individualmente considerado, mesmo que não sejam de sua fabricação, garantindo seu perfeito desempenho;

d) apresentar, caso a CONTRATADA seja obrigada pela legislação pertinente, antes da 1ª (primeira) medição, cronograma e descrição da implantação das medidas preventivas definidas no Programa de Condições e Meio Ambiente de Trabalho na Indústria da Construção – PCMAT, no Programa de Controle Médico de Saúde Ocupacional – PCMSO e seus respectivos responsáveis, sob pena de retardar o processo de pagamento;

e) Registrar este Contrato no CREA, na forma da Lei, e apresentar o comprovante de “Anotação de Responsabilidade Técnica” correspondente antes da apresentação da primeira fatura, perante a CONTRATANTE, sob pena de retardar o processo de pagamento;

f) Registrar este Contrato junto ao INSS, e apresentar a matrícula correspondente antes da apresentação da primeira fatura, perante a CONTRATANTE, sob pena de retardar o processo de pagamento;



ESTADO DO MARANHÃO
PREFEITURA MUNICIPAL DE SANTA LUZIA DO PARUÁ
CNPJ: 12.511.093/0001-06

g) fornecer toda e qualquer documentação, cálculo estrutural, projetos, etc., produzidos durante a execução do objeto deste Contrato, de forma convencional e em meio digital;

9 – DAS VISITAS TÉCNICAS AOS LOCAIS DAS OBRAS:

9.1. A CONTRATADA, sob pena de inabilitação, deverá apresentar Declaração, formal e expressa de que conhece os terrenos onde serão realizadas as obras, instalações, e/ou reformas do objeto segundo o projeto básicos e as peculiaridades inerentes à natureza dos trabalhos a serem realizados.

9.2 Não será aceita nenhuma justificativa ou alegação por parte da CONTRATADA, com ênfase para a vencedora da licitação, de desconhecimento dos locais dos serviços, ou das dificuldades a eles inerentes, com o intuito de eximir-se de responsabilidades.

9.3 Eventuais dúvidas quanto à localização dos terrenos para realização da Visita Técnica que subsidiará a declaração citada no item 8.1 poderão ser dirimidas junto à Secretaria Municipal de Obras, no horário das 08h00 às 12h00.

10 – DA GARANTIA

10.1. A adjudicatária será convocada para prestar até 15 (quinze) dias após a assinatura do instrumento contratual, uma Garantia de Execução no montante de 1% (Um por cento) do valor do Contrato, de acordo com o disposto no artigo 56 da Lei 8.666/93, cuja validade não poderá ser inferior ao prazo de vigência do contrato objeto deste Edital.

10.2. A garantia será prestada em qualquer das seguintes modalidades:

10.2.1. Caução em Dinheiro ou Títulos da Dívida Pública:

10.2.1.1. Se a opção da garantia recair em títulos da dívida pública, estes deverão ter sido emitidos sob a forma escritural, mediante registro em sistema centralizado de liquidação e de custódia autorizado pelo Banco CENTRAL do Brasil e avaliados pelos seus valores econômicos, conforme definido pelo Ministério da Fazenda;

10.2.1.2. Se a opção da garantia recair em caução em dinheiro, o seu valor será depositado em nome da Prefeitura Municipal de Santa Luzia do Paruá, em conta a ser designada, a fim de manter a atualização monetária.

10.2.2. Se a modalidade escolhida for Seguro-Garantia, a Contratada fará entrega à Contratante da competente Apólice, em nome da Prefeitura Municipal de Santa Luzia do Paruá, no original, emitida por entidade em funcionamento no País, cobrindo o risco de quebra do Contrato, devendo conter expressamente Cláusula de atualização financeira, de imprescritibilidade, inalienabilidade e de irrevogabilidade, assim como o prazo de validade não poderá ser inferior ao prazo de vigência do contrato.

10.2.3. Se a escolha recair na modalidade Fiança bancária, a Contratada fará entrega da Carta de Fiança Bancária, no original, emitida por instituição financeira em funcionamento no País, em nome da Prefeitura Municipal de Santa Luzia do Paruá, devendo conter expressamente Cláusula de atualização financeira, de imprescritibilidade, inalienabilidade e de irrevogabilidade, assim como o prazo de validade não poderá ser inferior ao prazo de vigência do contrato.

10.3. A Prefeitura Municipal de Santa Luzia do Paruá poderá descontar do valor da garantia toda e qualquer importância que lhe for devida, a qualquer título, pela contratada, inclusive multas.

10.4. Se o desconto se efetivar no decorrer do prazo contratual, a caução deverá ser reintegrada no prazo de 03 (três) dias, a contar da data de recebimento da notificação, sob pena de ser descontada na fatura seguinte.

10.5. A inobservância do prazo fixado para apresentação da garantia acarretará a aplicação de multa de 0,2% (dois



ESTADO DO MARANHÃO
PREFEITURA MUNICIPAL DE SANTA LUZIA DO PARUÁ
CNPJ: 12.511.093/0001-06

décimos por cento) do valor do contrato por dia de atraso, até o máximo de 5% (cinco por cento).

10.6. O atraso superior a 25 (vinte e cinco) dias autoriza a Administração a promover a retenção dos pagamentos devidos à CONTRATADA, até o limite de 1% (um por cento) do valor anual do contrato, a título de garantia.

10.7. A retenção efetuada com base no item 10.5 desta cláusula não gera direito a nenhum tipo de compensação financeira à CONTRATADA;

10.8. A CONTRATADA, a qualquer tempo, poderá substituir a retenção efetuada com base no item 12.6 desta cláusula por quaisquer das modalidades de garantia, caução em dinheiro ou títulos da dívida pública, seguro-garantia ou fiança bancária.

10.9. O valor da multa moratória decorrente do atraso da entrega da garantia poderá ser glosado de pagamentos devidos à CONTRATADA

10.10. A Contratada deverá manter atualizada a garantia contratual até 90 (noventa) dias após o recebimento provisório do objeto contratado.

10.11 Após a assinatura do Termo de Recebimento Definitivo do Contrato será devolvida a “Garantia de Execução”, uma vez verificada a perfeita execução das obras, serviços e fornecimentos.

11 – DO RECEBIMENTO DOS SERVIÇOS

11.1 O gestor do presente contrato designará um Responsável para seu acompanhamento e emissão de Termo circunstanciado de Recebimento Provisório, assinado pelas partes, no prazo de 15 (quinze) dias, contados a partir da data da comunicação por escrito, da conclusão do objeto pela Contratada.

11.1.1 O referido Responsável examinará o trabalho executado, verificando o fiel cumprimento das leis, das cláusulas do contrato e seus Anexos, Especificações Técnicas e fará constar do Termo de Recebimento Provisório todas as deficiências encontradas, que a Contratada deverá sanar em prazo determinado pelo Responsável da Contratante, observando o disposto no art. 69 da Lei nº 8.666/93.

11.2 Comprovado o saneamento das deficiências anotadas e a adequação do objeto aos termos contratuais, a Administração emitirá em prazo inferior a 45 (quarenta e cinco) dias, contados da comunicação por escrito da conclusão, pela Contratada, Termo circunstanciado de Recebimento Definitivo do objeto, assinado pelas partes.

11.3 Os serviços somente serão considerados concluídos e em condições de serem recebidos, depois de cumpridas todas as obrigações assumidas pela licitante vencedora e atestada sua conclusão pelo Responsável designado para o seu acompanhamento.

12 – DAS CONDIÇÕES DE PAGAMENTO

12.1 O pagamento será efetuado pela CONTRATANTE em até 30 (trinta) dias, mediante apresentação da Nota Fiscal/Fatura, devidamente conferida e atestada pelo setor competente, para ser efetuado diretamente na conta que o fornecedor apresentar, no ato da contratação, para o que deverá, na oportunidade, informar o nome do Banco, o n.º da Agência e da Conta-Corrente onde deverá ocorrer o crédito, não sendo permitido alterações futuras sem a anuência das partes interessadas.

12.2 O pagamento das faturas será efetuado com observância dos seguintes critérios:

- a) O pagamento será efetuado no prazo de até 30 (trinta) dias após a apresentação / aceitação das Notas Fiscais / Faturas em boa e devida forma, mediante medições mensais, conforme Cronograma financeiro apresentado na proposta
- b) A CONTRATANTE comunicará à CONTRATADA, por escrito até o 10º (décimo) dia de recebimento de



ESTADO DO MARANHÃO
PREFEITURA MUNICIPAL DE SANTA LUZIA DO PARUÁ
CNPJ: 12.511.093/0001-06

cada fatura, as falhas ou irregularidades porventura constatadas, e sua tramitação só terá prosseguimento após sua total aceitação e aprovação.

c) Juntamente com a apresentação da Fatura de cada parcela de pagamento terá a CONTRATADA de apresentar a comprovação de recolhimento à Previdência Social, através do GPS, devidamente autenticado, sob pena de retenção do pagamento devido. Quando se tratar da quitação do último pagamento a Prefeitura Municipal de Santa Luzia do Paruá se reserva o direito de reter 15% (quinze por cento) do valor do mesmo, até que lhe seja apresentado o GPS relativo ao mês dos últimos serviços prestados, da mesma forma deverá comprovar o recolhimento do FGTS, sob pena de retenção dos pagamentos.

12.3 Nenhum pagamento se fará sem que a CONTRATADA tenha recolhido o valor da multa, eventualmente aplicada.

12.4 A última fatura só será liberada mediante a apresentação do Termo de Recebimento Definitivo do serviço contratado, lavrado pela fiscalização da CONTRATANTE, da Certidão Negativa de Débitos junto ao INSS, bem como do Certificado de Regularidade junto ao FGTS.

12.5 A CONTRATADA não poderá transferir, negociar ou dar em garantias duplicatas ou qualquer outro título de crédito decorrente deste Contrato, salvo com autorização prévia e escrita da Prefeitura Municipal de Santa Luzia do Paruá. A CONTRATANTE não acatará, para pagamentos das faturas, duplicatas ou qualquer outro título vinculado a execução dos serviços, apresentados por estabelecimentos bancários ou terceiros, que não tenham sido regularmente aceitos pela Prefeitura Municipal de Santa Luzia do Paruá.

12.6 A CONTRATANTE deduzirá das faturas a serem pagas à CONTRATADA:

- a) as quantias a ela devidas pela CONTRATADA, a qualquer título;
- b) o valor das multas porventura aplicadas pela CONTRATANTE, de acordo com as disposições deste Contrato, quando a garantia for insuficiente para quitação do valor das multas;
- c) o valor dos prejuízos causados pela CONTRATADA, em decorrência de execução deste Contrato;
- d) o valor dos pagamentos porventura feitos pela CONTRATANTE a terceiros, por danos ou ação da CONTRATADA, em função deste Contrato.

12.7 Os preços unitários dos serviços que venham a ser necessários e porventura não constem da proposta aprovada serão obtidos pelo preço de referência da Tabela de Preços do SINAPI/MA, nas mesmas bases vigentes na data da Licitação. Não existindo preço de referência, serão eles fixados mediante acordo entre a CONTRATANTE e a CONTRATADA, conforme Art.65, parágrafo 3º da Lei n.º 8.666/93.

12.8 – Os serviços extras, não previstos na proposta e que exijam alterações contratuais, necessários à conveniente execução dos trabalhos, só serão pagos quando previamente autorizados pela PREFEITURA MUNICIPAL DE SANTA LUZIA DO PARUÁ, após análise e aprovação do orçamento discriminativo apresentado por aquela, com base nos elementos primários contidos na proposta de preços, respeitando o disposto no parágrafo anterior e Art. 65 da Lei 8.666/1993.

12.9 Nos casos de eventuais atrasos de pagamento, desde que a CONTRATADA não tenha concorrido de alguma forma para tanto, fica convencionado que os encargos moratórios devidos pela CONTRATANTE, entre a data determinada e a correspondente ao efetivo pagamento da Nota Fiscal/Fatura, a serem incluídos em fatura própria, são calculados por meio da aplicação da seguinte fórmula:



ESTADO DO MARANHÃO
PREFEITURA MUNICIPAL DE SANTA LUZIA DO PARUÁ
CNPJ: 12.511.093/0001-06

EM = I x N x VP, sendo: EM = Encargos moratórios;

N = N.º de dias entre a data prevista para o pagamento e a do efetivo pagamento VP = Valor da parcela em atraso

I = Índice de compensação financeiro = 0,00016438, assim apurado:

$$I = \frac{i}{365} \quad I = \frac{6/100}{365} \quad I = 0,00016438$$

Em que i = taxa percentual anual no valor de 6%

13 – DAS OBRIGAÇÕES DA CONTRATADA:

São obrigações da CONTRATADA:

- a) Recolher os tributos, taxas, impostos e contribuições sociais, que incidam ou venham a incidir sobre o objeto contratado;
- b) Aceitar, nas mesmas condições contratuais, inclusive em relação ao preço, os acréscimos e supressões que se fizerem no objeto contratado, respeitados os limites indicados no Art. 65, § 1º, da Lei nº 8.666/93;
- c) Atender às determinações expressas da fiscalização;
- d) Responder pelos encargos trabalhistas, previdenciários, fiscais e comerciais resultantes da execução do objeto licitado;
- e) Manter o quadro de pessoal empregado nos serviços constituídos de pessoas competentes, hábeis e disciplinadas, qualquer que seja a sua função, cargo ou atividade, registrado de acordo com a legislação vigente ter registro em carteira de trabalho;
- f) A Contratada é obrigada a manter, durante toda a execução do contrato, as condições de habilitação e qualificação exigidas na licitação, conforme dispõe o artigo 55, inciso XIII da Lei Federal nº 8.666/93.
- g) A CONTRATADA não poderá transferir o objeto deste CONTRATO, sob o risco de ocorrer a rescisão imediata e aplicação das penalidades previstas na lei.
- h) A CONTRATADA se compromete a observar a Legislação Trabalhista, Previdenciária e de Saúde e Medicina do Trabalho, responsabilizando-se pela formalização e registro contratuais e pela previsão de gastos com meio ambiente, incluindo equipamentos de proteção.

14 - DAS OBRIGAÇÕES DA CONTRATANTE:

São obrigações do CONTRATANTE:

- a) Constituem direitos e prerrogativas da PREFEITURA MUNICIPAL DE SANTA LUZIA DO PARUÁ, além dos previstos em outras leis, os constantes dos artigos 58, 59 e 77 a 80 da Lei nº 8.666 de 21/06/93, e suas alterações, que a CONTRATADA aceita e a eles se submete.
- b) Rejeitar os serviços executadas em desacordo com os projetos, especificações técnicas ou com imperfeição, presentes as Normas Técnicas da ABNT e outras aplicáveis;
- c) Certificar as Notas Fiscais correspondentes após constatar o fiel cumprimento dos serviços executados, medidos e aceitos;
- d) Transmitir suas ordens e instruções por escrito, salvo em situações de urgência ou emergência, sendo reservado à CONTRATADA o direito de solicitar da FISCALIZAÇÃO, por escrito, a posterior confirmação de ordens ou instruções verbais recebidas;
- e) Solicitar que a CONTRATADA, quando comunicada, afaste o empregado ou contratado que não esteja



ESTADO DO MARANHÃO
PREFEITURA MUNICIPAL DE SANTA LUZIA DO PARUÁ
CNPJ: 12.511.093/0001-06

cumprindo fielmente o presente Contrato;

- f) Notificar, por escrito, a CONTRATADA, dos defeitos ou irregularidades verificadas na execução dos serviços, fixando-lhe prazos para sua correção;
- g) Notificar, por escrito, a CONTRATADA, da aplicação de multas, da notificação de débitos e da suspensão da prestação de serviços;
- h) Instruir o(s) recurso(s) da CONTRATADA no tocante ao pedido de cancelamento de multa(s), quando essa discordar da PREFEITURA MUNICIPAL DE SANTA LUZIA DO PARUÁ;
- i) Instruir pedido de devolução de multa moratória, quando efetivamente o prazo da etapa correspondente ao serviço for recuperado ou cumprido, conforme estabelecido no CRONOGRAMA FÍSICO-FINANCEIRO.
- j) Aplicar, esgotada a fase recursal, nos termos contratuais multa(s) à CONTRATADA dando-lhe ciência do ato, por escrito, e comunicar ao Órgão Financeiro da PREFEITURA MUNICIPAL DE SANTA LUZIA DO PARUÁ para que proceda a dedução da multa de qualquer crédito da CONTRATADA.
- k) Efetuar à CONTRATADA os pagamentos dos serviços executados e efetivamente medidos e faturados, nas condições estabelecidas neste Instrumento.
- l) Realizar a medição dos serviços executados, emitindo o respectivo Relatório de Medição, conforme estipulado na CLÁUSULA DO PAGAMENTO. Elaborar o Relatório de Medição referente aos serviços executados no período compreendido entre o primeiro dia e o último dia do mês anterior
- m) Fornecer, quando detiver, outros elementos que se fizerem necessários à compreensão dos "Documentos Técnicos" e colaborar com a CONTRATADA, quando solicitada, no estudo e interpretação dos mesmos;
- n) Garantir o acesso da CONTRATADA e de seus prepostos a todas as informações relativas à execução dos serviços.
- o) Obter, tempestivamente, as licenças ou autorizações, quando de sua competência, junto a outros órgãos/entidades, necessárias à execução dos serviços contratados. No exercício de suas atribuições fica assegurado à FISCALIZAÇÃO da PREFEITURA MUNICIPAL DE SANTA LUZIA DO PARUÁ, sem restrições de qualquer natureza, o direito de acesso ao "local de execução dos serviços", bem como a todos os elementos de informações relacionados com as obras/serviços, pelos mesmos julgados necessários.
- p) A FISCALIZAÇÃO da PREFEITURA MUNICIPAL DE SANTA LUZIA DO PARUÁ deverá exigir da CONTRATADA o cumprimento dos prazos dispostos no CRONOGRAMA FÍSICO-FINANCEIRO apresentado anexo a este instrumento.
- q) A execução de cada serviço/etapa será aferido pela FISCALIZAÇÃO, em cada medição, consoante CRONOGRAMA FÍSICO-FINANCEIRO, previamente aprovado.
- r) A aferição dos prazos se dará mediante a comparação entre o valor total da etapa prevista no cronograma físico-financeiro e o efetivamente realizado, no mês em análise.

15 – DA RESCISÃO CONTRATUAL:

Constituem motivo para rescisão do contrato:

- I- o não cumprimento de cláusulas contratuais, especificações e prazos;
- II- o cumprimento irregular de cláusulas contratuais, especificações e prazos;
- III- o atraso injustificado na execução do objeto;
- IV- a paralisação da execução do objeto sem justa causa e prévia comunicação a CONTRATANTE;
- V – A associação da contratada com outrem, a cessão ou transferência, total ou parcial, bem como a fusão, cisão ou incorporação;
- VI- o desatendimento das determinações regulares da autoridade designada para acompanhar e fiscalizar a sua



ESTADO DO MARANHÃO
PREFEITURA MUNICIPAL DE SANTA LUZIA DO PARUÁ
CNPJ: 12.511.093/0001-06



execução, assim com as de seus superiores;

VII- o cometimento reiterado de faltas na execução do seu objeto;

VIII- a decretação de falência ou a instauração de insolvência civil da CONTRATADA;

IX- a dissolução da sociedade;

X- a alteração social ou modificação da finalidade ou da estrutura da empresa, que prejudique a execução do contrato;

XI- razões de interesse público de alta relevância e amplo conhecimento, justificadas e determinadas pela máxima autoridade da esfera administrativa a que está subordinado o CONTRATANTE e exaradas no processo administrativo a que se refere o contrato;

XII - a suspensão de sua execução, por ordem escrita da Administração, por prazo superior a 120 (cento e vinte) dias, salvo em caso de calamidade pública, grave perturbação da ordem interna ou guerra, ou ainda, por repetidas suspensões que totalizem o mesmo prazo, independentemente do pagamento obrigatório de indenização, assegurado a CONTRATADA, nesses casos, o direito de optar pela suspensão do cumprimento das obrigações assumidas até que seja normalizada a situação;

XIII- o atraso superior a 90 (noventa) dias dos pagamentos devidos pela CONTRATANTE decorrentes do fornecimento, ou parcela deste, já recebido, salvo em caso de calamidade pública, greve perturbação da ordem interna ou guerra, assegurado a CONTRATADA o direito de optar pela suspensão do cumprimento de suas obrigações até que seja normalizada a situação;

XIV- a ocorrência de caso fortuito ou de força maior, regularmente comprovada, impeditiva da execução do contrato.

16 – DO INADIMPLEMENTO E SANÇÕES:

16.1. A inexecução contratual, inclusive por atraso injustificado na execução do contrato, sujeitará o contratado a multa de mora que será graduado de acordo com a gravidade da infração, obedecido os seguintes limites máximos:

a) 0,33% (trinta e três centésimos por cento) ao dia, incidente sobre o valor da parcela do objeto em atraso, desde o segundo até o trigésimo dia;

b) 0,66% (sessenta e seis centésimo por cento) ao dia, incidente sobre o valor da parcela em atraso a partir do trigésimo primeiro dia, não podendo ultrapassar vinte por cento do valor do contrato

c) Até 10% (dez por cento) sobre o valor da respectiva proposta vencedora ou sobre o valor da contratação celebrado esta diretamente ou mediante prévio processo licitatório, nas seguintes situações:

c.1) Recusa injustificada em assinar ou aceitar o contrato ou retirar o instrumento equivalente, dentro do prazo estabelecido pela administração;

c.2) descumprimento de cláusula contratual, à exceção:

d) Da que estabeleça prazo para entrega do objeto ou da parcela deste, cuja a não observância sujeita o responsável a sanção prevista nas alíneas “a” e “b”, conforme o caso;

e) Da que faça parte integrante do acordo de níveis de serviços previamente estipulados no termo de referência.

16.2. A referida multa será aplicada mediante notificação, independentemente de interpelação judicial ou extrajudicial, podendo a mesma ser compensada com quaisquer pagamentos que lhe sejam devidos pela Prefeitura Municipal de Santa Luzia do Paruá.

16.3. A Prefeitura Municipal de Santa Luzia do Paruá poderá, nos casos de inexecução total ou parcial do contrato, garantida a prévia defesa, aplicar à licitante e à contratada as seguintes sanções:

16.3.1. Advertência

16.3.2. Multa prevista no item 16.1;



ESTADO DO MARANHÃO
PREFEITURA MUNICIPAL DE SANTA LUZIA DO PARUÁ
CNPJ: 12.511.093/0001-06

16.3.3. Suspensão temporária de participação em licitação e impedimento de contratar com a Prefeitura Municipal de Santa Luzia do Paruá, pelo prazo de até 02 (dois) anos, a critério da autoridade competente, segundo a natureza e gravidade da falta e/ou penalidades anteriores em caso de reincidência.

16.3.4. Declaração de inidoneidade, para licitar ou contratar com a Administração Pública enquanto perdurarem os motivos determinantes da punição ou até que seja promovida a reabilitação perante a própria autoridade que aplicou a penalidade, que será concedida sempre que a licitante ressarcir a Prefeitura Municipal de Santa Luzia do Paruá pelos prejuízos resultantes e depois de decorrido o prazo da sanção aplicada com base no subitem anterior.

16.4. As multas serão recolhidas no prazo máximo de 15 (quinze) dias contados da Notificação oficial e poderão, após regular processo administrativo ser descontadas do valor da Garantia, apresentada pela Contratada.

16.5. Se a multa aplicada for superior ao valor da Garantia prestada, além da perda desta, responderá o Contratado pela sua diferença, que será descontada dos pagamentos eventualmente devidos pela Prefeitura Municipal de Santa Luzia do Paruá ou cobrada judicialmente.

16.6. A Critério da Prefeitura Municipal de Santa Luzia do Paruá poderão ser suspensas as penalidades, no todo ou em parte, quando a infração for devidamente justificada pela Contratada, e aceita pela Prefeitura Municipal de Santa Luzia do Paruá, que fixará novo prazo, este improrrogável, para a completa execução das obrigações assumidas.

PARAGRAFO ÚNICO – Nos casos de fraude na execução do Contrato cabe a declaração de inidoneidade para licitar ou contratar com a Administração Pública.

17 REAJUSTAMENTO

17.1. Reajuste de Preço: Os preços contratuais serão irreajustáveis pelo período de 01 (um) ano, contado da data da apresentação da proposta. Após esse período o valor poderá ser reajustado para mais ou para menos, de acordo com a variação dos ÍNDICES E CUSTOS DA CONSTRUÇÃO, fornecido pelo SINAPI/MA/CAIXA ECONÔMICA FEDERAL-CEF, com a aplicação da seguinte fórmula de reajuste:

$$R = (I_i - I_o) \times V$$

Onde: R = Valor do Reajuste procurado;

V = valor da fatura;

I_i = Índice relativo à data do reajuste;

I_o = Índice inicial, refere-se ao índice correspondente ao mês de apresentação da proposta;

17.2. O serviço que for entregue com atraso imputável ao contratado não gerará direito a reajuste ou a atualização monetária.

17.3. Ocorrendo atraso atribuível à CONTRATADA, antecipação ou prorrogação na execução do serviço, o reajuste obedecerá aos critérios seguintes:

I – No caso de atraso:

- a) se os índices aumentarem, prevalecerão aqueles vigentes nas datas previstas para a execução do serviço;
- b) se os índices diminuírem, prevalecerão aqueles vigentes nas datas em que o serviço for executado;

II – No caso de antecipação prevalecerão os índices vigentes nas datas em que o serviço for efetivamente executado;

17.4. A concessão do reajuste de acordo com o inciso I deste subitem não eximirá a CONTRATADA das penalidades contratuais cabíveis.

17.5. A posterior recuperação do atraso não ensejará a atualização dos índices no período em que ocorrer a mora.

17.6. A prorrogação de que trata o inciso III deste subitem subordina-se às disposições dos §§ 1º, incisos I a VI e 2º do artigo 57 da Lei nº 8.666, de 21 de junho de 1993.



ESTADO DO MARANHÃO
PREFEITURA MUNICIPAL DE SANTA LUZIA DO PARUÁ
CNPJ: 12.511.093/0001-06



18 – DO VÍNCULO EMPREGATÍCIO:

Os empregados e prepostos da CONTRATADA não terão qualquer vínculo empregatício com a CONTRATANTE, correndo por conta exclusiva da primeira todas as obrigações decorrentes da legislação trabalhista, previdenciária, fiscal e comercial, a qual se obriga a saldar na época devida.

19 - DA PUBLICAÇÃO:

Este Contrato entrará em vigor a partir da data de sua assinatura, cabendo à CONTRATANTE mandar providenciar a publicação nos termos que dispõe o parágrafo único do artigo 61, da Lei Federal nº. 8.666/93.

20 - DO FORO:

PARÁGRAFO PRIMEIRO – O foro deste Contrato é o desta cidade de Santa Luzia do Paruá - MA, com renúncia expressa e irrevogável de todo e qualquer outro, por especial e privilegiado que seja.

21 - INTEGRAM ESTE PROJETO BÁSICO

- Planilha Orçamentária,
- Planilha de Cronograma Físico-financeiro;
- Curva ABC;
- Encargos Sociais,
- Composição de BDI,
- Memorial Descritivo,

Santa Luzia do Paruá-MA, 11 de agosto de 2022.

Flávio José Padilha de Almeida
FLAVIO JOSE PADILHA DE ALMEIDA

Secretário Municipal de Planejamento,
Administração e Finanças
Portaria nº 003/2021



PREFEITURA MUNICIPAL DE SANTA LUZIA DO PARUÁ

AV. PROFº JOÃO MORAES DE SOUSA, Nº 355, CENTRO, CEP: 65.272-000
ENDEREÇO OBRA: SERVIÇO DE REFORMA E REQUALIFICAÇÃO DO MERCADO MUNICIPAL - CENTRO Sº
LUZIA DO PARUÁ

Bancos
SINAPI - 12/2021 - Maranhão
ORSE - 12/2021 - Sergipe
SEINFRA - 027 - Ceará

B.D.I.

22,79%

Encargos
Sociais

Não Desonerado:
Horista: 112,90%
Mensalista: 70,87%

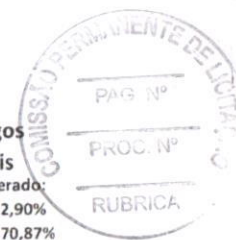

Item	Código	Banco	ORÇAMENTO SINTÉTICA Descrição	Und	Quant.	Valor Unit	Valor Unit com BDI	Total	Peso (%)
1			SERVIÇOS PRELIMINARES					2.540,57	0,49 %
1.1	51	ORSE	Placa de obra em chapa aço galvanizado, instalada	m²	6,00	344,84	423,43	2.540,57	0,49 %
2			MOVIMENTO DE TERRA					2.552,41	0,49 %
2.1	93358	SINAPI	ESCAVAÇÃO MANUAL DE VALA COM PROFUNDIDADE MENOR OU IGUAL A 1.30 M. AF 02/2021	m³	27,3	59,49	73,05	1.994,20	0,38 %
2.2	C0330	SEINFRA	REATERRO MANUAL APOLOADO COM SOQUETE. AF_10/2017	m³	4,73	96,11	118,01	558,20	0,11 %
3			DEMOLIÇÃO					21.410,49	4,11 %
3.1	97650	SINAPI	REMOÇÃO DE TRAMA DE MADEIRA PARA COBERTURA, DE FORMA MANUAL, SEM REAPROVEITAMENTO. AF 12/2017	m²	616	5,53	6,79	4.182,82	0,80 %
3.2	97622	SINAPI	DEMOLIÇÃO DE ALVENARIA DE BLOCO FURADO, DE FORMA MANUAL, SEM REAPROVEITAMENTO. AF 12/2017	m³	293,75	39,38	48,35	14.204,19	2,72 %
3.3	97626	SINAPI	DEMOLIÇÃO DE PILARES E VIGAS EM CONCRETO ARMADO, DE FORMA MANUAL. SEM REAPROVEITAMENTO. AF 12/2017	m³	0,76	422,70	519,03	394,47	0,08 %
3.4	97634	SINAPI	DEMOLIÇÃO DE REVESTIMENTO CERÂMICO, DE FORMA MECANIZADA COM MARTELETE, SEM REAPROVEITAMENTO. AF_12/2017	m²	236,06	9,07	11,14	2.629,01	0,50 %
4			INFRA-ESTRUTURA					3.556,42	0,68 %
4.1	101166	SINAPI	ALVENARIA DE EMBASAMENTO COM BLOCO ESTRUTURAL DE CERÂMICA, DE 14X19X29CM E ARGAMASSA DE ASSENTAMENTO COM PREPARO EM BETONFIRA AF 05/2020	m³	4,73	573,10	703,71	3.328,55	0,64 %
4.2	93204	SINAPI	CINTA DE AMARRAÇÃO DE ALVENARIA MOLDADA IN LOCO EM CONCRETO. AF 03/2016	M	3,02	61,45	75,45	227,87	0,04 %
5			SUPERESTRUTURA					3.305,95	0,63 %
5.1	95969	SINAPI	(COMPOSIÇÃO REPRESENTATIVA) EXECUÇÃO DE ESCADA EM CONCRETO ARMADO, MOLDADA IN LOCO, FCK = 25 MPA. AF_02/2017	m³	0,94	2.864,21	3.516,96	3.305,95	0,63 %
6			PAREDES E PANÉIS					36.651,76	7,03 %
6.1	103329	SINAPI	ALVENARIA DE VEDAÇÃO DE BLOCOS CERÂMICOS FURADOS NA HORIZONTAL DE 9X14X19CM (ESPESSURA 9CM) E ARGAMASSA DE ASSENTAMENTO COM PREPARO MANUAL. AF_06/2014	m²	403,04	74,06	90,94	36.651,76	7,03 %



Handwritten signature and mark

7		COBERTURA					245.601,20	47,10 %	
7.1	C1353	SEINFRA	ESTRUTURA METÁLICA TRELIÇADA EM AÇO, EM MARQUISES	m²	395,01	220,23	270,42	106.818,77	20,49 %
7.2	94216	SINAPI	TELHAMENTO COM TELHA METÁLICA TERMOACÚSTICA E = 30 MM, COM ATÉ 2 ÁGUAS, INCLUSO IÇAMENTO. AF_07/2019	m²	395,01	286,13	351,34	138.782,43	26,61 %
8		FORRO					39.593,23	7,59 %	
8.1	96486	SINAPI	FORRO DE PVC, LISO, PARA AMBIENTES COMERCIAIS, INCLUSIVE ESTRUTURA DE FIXAÇÃO. AF_05/2017 P	m²	395,01	81,63	100,23	39.593,23	7,59 %
9		REVESTIMENTO					69.365,36	13,30 %	
9.1	87904	SINAPI	CHAPISCO APLICADO EM ALVENARIA (COM PRESENÇA DE VÃOS) E ESTRUTURAS DE CONCRETO DE FACHADA, COM COLHER DE PEDREIRO. ARGAMASSA TRAÇO 1:3 COM PREPARO MANUAL. AF_06/2014	m²	866,56	6,95	8,53	7.395,14	1,42 %
9.2	87548	SINAPI	MASSA ÚNICA, PARA RECEBIMENTO DE PINTURA, EM ARGAMASSA TRAÇO 1:2:8, PREPARO MANUAL, APLICADA MANUALMENTE EM FACES INTERNAS DE PAREDES, ESPESSURA DE 10MM, COM EXECUÇÃO DE TALISCAS.	m²	866,56	19,15	23,51	20.376,54	3,91 %
9.3	87535	SINAPI	EMBOÇO, PARA RECEBIMENTO DE CERÂMICA, EM ARGAMASSA TRAÇO 1:2:8, PREPARO MECÂNICO COM BETONEIRA 400L, APLICADO MANUALMENTE EM FACES INTERNAS DE PAREDES, PARA AMBIENTE COM ÁREA MAIOR QUE 10M2, ESPESSURA DE 20MM, COM EXECUÇÃO DE TALISCAS. AF_06/2014	m²	433,28	23,30	28,61	12.396,17	2,38 %
9.4	87247	SINAPI	REVESTIMENTO CERÂMICO PARA PISO COM PLACAS TIPO ESMALTADA EXTRA DE DIMENSÕES 35X35 CM APLICADA EM AMBIENTES DE ÁREA ENTRE 5 M² E 10 M². AF_06/2014	m²	433,28	54,88	67,39	29.197,51	5,60 %
10		PAVIMENTAÇÃO					28.370,38	5,44 %	
10.1	87640	SINAPI	CONTRAPISO EM ARGAMASSA TRAÇO 1:4 (CIMENTO E AREIA), PREPARO MECÂNICO COM BETONEIRA 400 L, APLICADO EM ÁREAS SECAS SOBRE LAJE, ADERIDO, ESPESSURA 4CM. AF_06/2014	m²	470	33,85	41,56	19.535,28	3,75 %
10.2	94994	SINAPI	EXECUÇÃO DE PASSEIO (CALÇADA) OU PISO DE CONCRETO COM CONCRETO MOLDADO IN LOCO, FEITO EM OBRA, ACABAMENTO CONVENCIONAL, ESPESSURA 8 CM, ARMADO. AF_07/2016	m²	70	102,79	126,22	8.835,11	1,69 %
11		INSTALAÇÕES ELÉTRICA					16.852,14	3,23 %	
11.1	93137	SINAPI	PONTO DE ILUMINAÇÃO RESIDENCIAL INCLUINDO INTERRUPTOR SIMPLES (2 MÓDULOS), CAIXA ELÉTRICA, ELETRODUTO, CABO, RASGO, QUEBRA E CHUMBAMENTO (EXCLUINDO LUMINÁRIA E LÂMPADA). AF_01/2016	UN	32	139,20	170,92	5.469,56	1,05 %
11.2	93138	SINAPI	PONTO DE ILUMINAÇÃO RESIDENCIAL INCLUINDO INTERRUPTOR SIMPLES (2 MÓDULOS), CAIXA ELÉTRICA, ELETRODUTO, CABO, RASGO, QUEBRA E CHUMBAMENTO (EXCLUINDO LUMINÁRIA E LÂMPADA). AF_01/2017(TETO)	UN	36	139,20	170,92	6.153,25	1,18 %
11.3	C1490	SEINFRA	INTERRUPTOR UMA TECLA 10A - 250V, SISTEMA "X"	UN	18	22,15	27,20	489,56	0,09 %
11.4	93141	SINAPI	PONTO DE TOMADA RESIDENCIAL INCLUINDO TOMADA 10A/250V, CAIXA ELÉTRICA, ELETRODUTO, CABO, RASGO, QUEBRA E CHUMBAMENTO. AF_01/2016	UN	18	147,56	181,19	3.261,40	0,63 %



11.5	16424	SEINFRA	QUADRO DE MEDIÇÃO TRIFÁSICO PADRÃO	UN	1	267,79	328,82	328,82	0,06 %
11.6	101880	SINAPI	QUADRO DE DISTRIBUIÇÃO DE ENERGIA DE EMBUTIR, EM CHAPA METÁLICA, PARA 30 DISJUNTORES TERMOMAGNÉTICOS MONOPOLARES, COM BARRAMENTO TRIFÁSICO E NEUTRO, FORNECIMENTO E INSTALAÇÃO	UN	1	936,19	1.149,55	1.149,55	0,22 %
12			INSTALAÇÕES HIDRO-SANITÁRIAS					26.831,86	5,15 %
12.1	C1948	SEINFRA	PONTO HIDRÁULICO, MATERIAL E EXECUÇÃO	PT	17	231,04	283,69	4.822,80	0,92 %
12.2	C1950	SEINFRA	PONTO SANITÁRIO, MATERIAL E EXECUÇÃO	PT	19	209,98	257,83	4.898,85	0,94 %
12.3	89355	SINAPI	TUBO, PVC, SOLDÁVEL, DN 20MM, INSTALADO EM RAMAL OU SUB-RAMAL DE ÁGUA - FORNECIMENTO E INSTALAÇÃO. AF_12/2014	M	18	14,51	17,82	320,70	0,06 %
12.4	89356	SINAPI	TUBO, PVC, SOLDÁVEL, DN 25MM, INSTALADO EM RAMAL OU SUB-RAMAL DE ÁGUA - FORNECIMENTO E INSTALAÇÃO. AF_12/2014	M	60	17,26	21,19	1.271,61	0,24 %
12.5	89357	SINAPI	TUBO, PVC, SOLDÁVEL, DN 32MM, INSTALADO EM RAMAL OU SUB-RAMAL DE ÁGUA - FORNECIMENTO E INSTALAÇÃO. AF_12/2014	M	18	25,59	31,42	565,60	0,11 %
12.6	89351	SINAPI	REGISTRO DE PRESSÃO BRUTO, LATÃO, ROSCÁVEL, 3/4, FORNECIDO E INSTALADO EM RAMAL DE ÁGUA. AF_12/2014	UN	3	28,91	35,50	106,50	0,02 %
12.7	00034640	SINAPI	CAIXA D'ÁGUA EM POLIETILENO 2000 LITROS, COM TAMPA	UN	1	1.012,68	1.243,47	1.243,47	0,24 %
12.8	C0605	SEINFRA	CAIXA DE INSPEÇÃO EM ALVENARIA - 1/2 TIJOLO COMUM	m²	4	165,76	203,54	814,15	0,16 %
12.9	98104	SINAPI	CAIXA DE GORDURA SIMPLES (CAPACIDADE: 36L), RETANGULAR, EM ALVENARIA COM TIJOLOS CERÂMICOS MACIÇOS, DIMENSÕES INTERNAS = 0,2X0,4 M, ALTURA INTERNA = 0,8 M. AF_12/2020	UN	1	353,35	433,88	433,88	0,08 %
12.10	89482	SINAPI	CAIXA SIFONADA, PVC, DN 100 X 100 X 50 MM, FORNECIDA E INSTALADA EM RAMAIS DE ENCAMINHAMENTO DE ÁGUA PLUVIAL. AF_12/2014	UN	18	33,74	41,43	745,73	0,14 %
12.11	00011696	SINAPI	LAVATORIO/CUBA DE SOBREPOR OVAL PEQUENA LOUCA BRANCA SEM LADRAO *31 X 44*	UN	1	118,91	146,01	146,01	0,03 %
12.12	C1902	SEINFRA	PIA DE AÇO INOX (2.00X0.58)m C/ 2 CUBAS E ACESSÓRIOS	UN	1	1.312,29	1.611,36	1.611,36	0,31 %
12.13	100866	SINAPI	BARRA DE APOIO RETA, EM AÇO INOX POLIDO, COMPRIMENTO 60CM, FIXADA NA PAREDE - FORNECIMENTO E INSTALAÇÃO. AF_01/2020	UN	4	312,04	383,15	1.532,62	0,29 %
12.14	95546	SINAPI	KIT DE ACESSÓRIOS PARA BANHEIRO EM METAL CROMADO, 5 PECAS, INCLUSO FIXAÇÃO. AF_01/2020	UN	12	198,06	243,20	2.918,37	0,56 %
12.15	86916	SINAPI	TORNEIRA PLÁSTICA 3/4 PARA TANQUE - FORNECIMENTO E INSTALAÇÃO. AF_01/2020	UN	1	29,36	36,05	36,05	0,01 %
12.16	C2832	SEINFRA	FOSSA SEPTICA E SUMIDOURO EM ALVENARIA	UN	1	4.368,57	5.364,17	5.364,17	1,03 %
13			ESQUADRIAS					9.090,63	1,74 %
13.1	C1969	SEINFRA	PORTA DE AÇO EM CHAPA ONDULADA OU GRADES DE ENROLAR	m²	22,5	329,04	404,03	9.090,63	1,74 %



14		DIVERSOS						6.167,23	1,18 %
14.1	101907	SINAPI	EXTINTOR DE INCÊNDIO PORTÁTIL COM CARGA DE CO2 DE 6 KG, CLASSE BC FORNECIMENTO E INSTALAÇÃO. AF_10/2020_P	UN	6	796,44	977,95	5.867,69	1,13 %
14.2	101905	SINAPI	EXTINTOR DE INCÊNDIO PORTÁTIL COM CARGA DE ÁGUA PRESSURIZADA DE 10 L, CLASSE A - FORNECIMENTO E INSTALAÇÃO. AF_10/2020_P	UN	1	243,94	299,53	299,53	0,06 %
15		PINTURA						6.849,93	1,31 %
15.1	88489	SINAPI	APLICAÇÃO MANUAL DE PINTURA COM TINTA LÁTEX ACRÍLICA EM PAREDES, DUAS DEMÃOS. AF 06/2014	m²	321,59	13,04	16,01	5.149,24	0,99 %
15.2	102218	SINAPI	PINTURA TINTA DE ACABAMENTO (PIGMENTADA) ESMALTE SINTÉTICO FOSCO EM MADEIRA. 2 DEMÃOS. AF 01/2021	m²	116,00	11,94	14,66	1.700,69	0,33 %
16		SERVIÇOS DIVERSO						2.705,53	0,52 %
16.1	2450	ORSE	Limpeza geral	m²	182	2,06	2,53	460,36	0,09 %
16.2	5	ORSE	Placa de inauguração de obra em alumínio 0,50 x 0,70 m	un	1	1.828,46	2.245,17	2.245,17	0,43 %

100,00%

Total sem BDI	424.664,13
Total do BDI	96.780,96
Total Geral	521.445,09

importa o orçamento Quinhentos e vinte e um mil,quatrocentos e quarenta e cinco reais e nove centavos

Francisco Santos Fontenele
Francisco Santos Fontenele
Engenheiro Civil
CREA-MA 111678022-4

Antonio Wilson Marreiros Ferraz
Antonio Wilson Marreiros Ferraz
PREFEITO
CPF: 015.576.183-80
PREF. MUN. DE STA LUZIA DO PARUÁ-MA.





PREFEITURA MUNICIPAL DE SANTA LUZIA DO PARUÁ

CNPJ: 12.511.093/0001-06

AV. PROFº JOÃO MORAES DE SOUSA, Nº 355, CENTRO, CEP: 65.272-000

ENDEREÇO OBRA: REFORMA E REQUALIFICAÇÃO DO MERCADO - CENTRO Sª LUZIA DO PARUÁ

Cronograma Físico-Financeiro

Item	Descrição	Total Por Etapa	30 DIAS	60 DIAS	90 DIAS	120 DIAS
1	SERVIÇO PRELIMINARES	100,00% 2.540,57	100,00% 2.540,57			
2	MOVIMENTO DE TERRA	100,00% 2.552,41	100,00% 2.552,41			
3	DEMOLIÇÃO	100,00% 21.410,49	100,00% 21.410,49			
4	INFRA-ESTRUTURA	100,00% 3.556,42	50,00% 1.778,21	50,00% 1.778,21		
5	SUPERESTRUTURA	100,00% 3.305,95		50,00% 1.652,97	50,00% 1.652,97	
6	PAREDES E PANÉIS	100,00% 36.651,76		50,00% 18.325,88	50,00% 18.325,88	
7	COBERTURA	100,00% 245.601,20		50,00% 122.800,60	50,00% 122.800,60	
8	FORRO	100,00% 39.593,23			100,00% 39.593,23	
9	REVESTIMENTO	100,00% 69.365,36			50,00% 34.682,68	50,00% 34.682,68
10	PISO	100,00% 28.370,38			50,00% 14.185,19	50,00% 14.185,19
11	INSTALAÇÕES ELÉTRICA	100,00% 16.852,14		50,00% 8.426,07	50,00% 8.426,07	
12	INSTALAÇÕES HIDRO-SANITÁRIAS	100,00% 26.831,86		50,00% 13.415,93	50,00% 13.415,93	
13	ESQUADRIAS	100,00% 9.090,63			70,00% 6.363,44	30,00% 2.727,19
14	COMBATE A INCÊNDIO	100,00% 6.167,23				100,00% 6.167,23
15	PINTURA	100,00% 6.849,93			70,00% 4.794,95	30,00% 2.054,98
16	SERVIÇOS DIVERSO	100,00% 2.705,53				100,00% 2.705,53
	Porcentagem Mensal		5,42%	31,91%	50,67%	11,99%
	Custo Mensal		28.281,68	166.399,66	264.240,95	62.522,80
	Porcentagem Acumulada		5,42%	37,33%	88,01%	100,00%
	Custo Acumulado		28.281,68	194.681,34	458.922,29	521.445,09
	TOTAL GERAL					521.445,09

Francisco Santos Fontenete
Engenheiro Civil
CREA-MA 111878022-4

Antonio Wilson Marreiros Ferraz
PREFEITO
CPF: 015.576.183-80
P.º M. DE STA LUZIA DO PARUÁ



PREFEITURA MUNICIPAL DE SANTA LUZIA DO PARUÁ
AV. PROFº JOÃO MORAES DE SOUSA, Nº 355, CENTRO, CEP: 65.272-000



CLIENTE= PREFEITURA MUNICIPAL DE SANTA LUZIA DO PARUÁ
OBJETO=REFORMA DO MERCADO MUNICIPAL
LOCAL: SEDE

CURVA ABC DE SERVIÇOS

CÓDIGO	BANCO	DESCRIÇÃO	UND	QUANT.	VALOR UNIT	TOTAL	PESO (%)	PESO ACUMULADO (%)
94216	SINAPI	TELHAMENTO COM TELHA METALICA TERMOACÚSTICA E = 30 MM, COM ATÉ 2 ÁGUAS, INCLUSO ICAMENTO. AF 07/2019	m²	395,01	351,34	138782,43	26,75%	26,75%
C1353	SEINFRA	ESTRUTURA METÁLICA TRELICADA EM AÇO, EM MARQUISES	m²	395,01	270,42	106818,77	20,59%	47,33%
96486	SINAPI	FORRO DE PVC, LISO, PARA AMBIENTES COMERCIAIS, INCLUSIVE ESTRUTURA DE FIXAÇÃO. AF 05/2017 P	m²	395,01	100,23	39593,23	7,63%	54,96%
103329	SINAPI	ALVENARIA DE VEDAÇÃO DE BLOCOS CERÂMICOS FURADOS NA HORIZONTAL DE 9X14X19CM (ESPESSURA 9CM) E ARGAMASSA DE ASSENTAMENTO COM PREPARO MANUAL. AF 06/2014	m²	403,04	90,94	36651,76	7,06%	62,02%
87247	SINAPI	REVESTIMENTO CERÂMICO PARA PISO COM PLACAS TIPO ESMALTADA EXTRA DE DIMENSÕES 35X35 CM APLICADA EM AMBIENTES DE ÁREA ENTRE 5 M2 E 10 M2. AF 06/2014	m²	433,28	67,39	29197,51	5,63%	67,65%
87548	SINAPI	MASSA ÚNICA, PARA RECEBIMENTO DE PINTURA, EM ARGAMASSA TRAÇO 1:2:8, PREPARO MANUAL, APLICADA MANUALMENTE EM FACES INTERNAS DE PAREDES, ESPESSURA DE 10MM, COM EXECUÇÃO DE TALISCAS. AF 06/2014	m²	866,56	23,51	20376,54	3,93%	71,58%
87640	SINAPI	CONTRAPISO EM ARGAMASSA TRAÇO 1:4 (CIMENTO E AREIA), PREPARO MECÂNICO COM BETONEIRA 400 L, APLICADO EM ÁREAS SECAS SOBRE LAJE ADERIDO, ESPESSURA 4CM. AF 06/2014	m²	470	41,56	19535,28	3,76%	75,34%
97622	SINAPI	DEMOLIÇÃO DE ALVENARIA DE BLOCO FURADO, DE FORMA MANUAL, SEM REAPROVEITAMENTO. AF 12/2017	m³	293,75	48,35	14204,19	2,74%	78,08%
87535	SINAPI	EMBOÇO, PARA RECEBIMENTO DE CERÂMICA, EM ARGAMASSA TRAÇO 1:2:8, PREPARO MECÂNICO COM BETONEIRA 400L, APLICADO MANUALMENTE EM FACES INTERNAS DE PAREDES, PARA AMBIENTE COM ÁREA MAIOR QUE 10M2, ESPESSURA DE 20MM, COM EXECUÇÃO DE TALISCAS. AF 06/2014	m²	433,28	28,61	12396,17	2,39%	80,47%
C1969	SEINFRA	PORTA DE AÇO EM CHAPA ONDULADA OU GRADES DE ENROLAR	m²	22,5	404,03	9090,63	1,75%	82,22%
94994	SINAPI	EXECUÇÃO DE PASSEIO (CALÇADA) OU PISO DE CONCRETO COM CONCRETO MOLDADO IN LOCO, FEITO EM OBRA, ACABAMENTO CONVENCIONAL. ESPESSURA 8 CM. ARMADO. AF 07/2016	m²	70	126,22	8835,11	1,70%	83,92%
87904	SINAPI	CHAPISCO APLICADO EM ALVENARIA (COM PRESENÇA DE VÃOS) E ESTRUTURAS DE CONCRETO DE FACHADA, COM COLHER DE PEDREIRO. ARGAMASSA TRAÇO 1:3 COM PREPARO MANUAL. AF 06/2014	m²	866,56	8,53	7395,14	1,43%	85,35%
93138	SINAPI	PONTO DE ILUMINAÇÃO RESIDENCIAL INCLUINDO INTERRUPTOR SIMPLES (2 MÓDULOS), CAIXA ELÉTRICA, ELETRODUTO, CABO, RASGO, QUEBRA E CHUMBAMENTO (EXCLUINDO LUMINÁRIA E LÂMPADA). AF 01/2017(TETO)	UN	36	170,92	6153,25	1,19%	86,53%
101907	SINAPI	EXTINTOR DE INCÊNDIO PORTÁTIL COM CARGA DE CO2 DE 6 KG, CLASSE BC - FORNECIMENTO E INSTALAÇÃO. AF 10/2020 P	UN	6	977,95	5867,69	1,13%	87,67%
93137	SINAPI	PONTO DE ILUMINAÇÃO RESIDENCIAL INCLUINDO INTERRUPTOR SIMPLES (2 MÓDULOS), CAIXA ELÉTRICA, ELETRODUTO, CABO, RASGO, QUEBRA E CHUMBAMENTO (EXCLUINDO LUMINÁRIA E LÂMPADA). AF 01/2016	UN	32	170,92	5469,56	1,05%	88,72%
C2832	SEINFRA	FOSSA SEPTICA E SUMIDOURO EM ALVENARIA	UN	1	5364,17	5364,17	1,03%	89,75%
88489	SINAPI	APLICAÇÃO MANUAL DE PINTURA COM TINTA LÁTEX ACRILICA EM PAREDES. DUAS DEMÃOS. AF 06/2014	m²	321,59	16,01	5149,24	0,99%	90,75%
C1950	SEINFRA	PONTO SANITÁRIO, MATERIAL E EXECUÇÃO	PT	19	257,83	4898,85	0,94%	91,69%
C1948	SEINFRA	PONTO HIDRÁULICO, MATERIAL E EXECUÇÃO	PT	17	283,69	4822,80	0,93%	92,62%
97650	SINAPI	REMOÇÃO DE TRAMA DE MADEIRA PARA COBERTURA, DE FORMA MANUAL. SEM REAPROVEITAMENTO. AF 12/2017	m²	616	6,79	4182,82	0,81%	93,42%
101168	SINAPI	ALVENARIA DE EMBASAMENTO COM BLOCO ESTRUTURAL DE CERÂMICA, DE 14X19X29CM E ARGAMASSA DE ASSENTAMENTO COM PREPARO EM BETONEIRA. AF 05/2020	m³	4,73	703,71	3328,55	0,64%	94,07%
95969	SINAPI	(COMPOSIÇÃO REPRESENTATIVA) EXECUÇÃO DE ESCADA EM CONCRETO ARMADO, MOLDADA IN LOCO. FCK = 25 MPA. AF 02/2017	m³	0,94	3516,96	3305,95	0,64%	94,70%
93141	SINAPI	PONTO DE TOMADA RESIDENCIAL INCLUINDO TOMADA 10A/250V, CAIXA ELÉTRICA, ELETRODUTO, CABO, RASGO, QUEBRA E CHUMBAMENTO. AF 01/2016	UN	18	181,19	3261,40	0,63%	95,33%
95546	SINAPI	KIT DE ACESSÓRIOS PARA BANHEIRO EM METAL CROMADO, 5 PECAS, INCLUSO FIXAÇÃO. AF 01/2020	UN	12	243,20	2918,37	0,56%	95,89%
97634	SINAPI	DEMOLIÇÃO DE REVESTIMENTO CERÂMICO, DE FORMA MECANIZADA COM MARTELETE. SEM REAPROVEITAMENTO. AF 12/2017	m²	236,06	11,14	2629,01	0,51%	96,40%
5	ORSE	Placa de inauguração de obra em alumínio 0,50 x 0,70 m	un	1	2245,166	2245,16603	0,43%	96,83%
93358	SINAPI	ESCAVAÇÃO MANUAL DE VALA COM PROFUNDIDADE MENOR OU IGUAL A 1,30 M. AF 02/2021	m³	27,3	73,05	1994,20	0,38%	97,22%
102218	SINAPI	PINTURA TINTA DE ACABAMENTO (PIGMENTADA) ESMALTE SINTÉTICO FOSCO EM MADEIRA. 2 DEMÃOS. AF 01/2021	m²	116,00	14,66	1700,69	0,33%	97,55%
C1902	SEINFRA	PIA DE AÇO INOX (2.00X0.58)m C/ 2 CUBAS E ACESSÓRIOS	UN	1	1611,36	1611,36	0,31%	97,86%
100866	SINAPI	BARRA DE APOIO RETA, EM AÇO INOX POLIDO, COMPRIMENTO 60CM, FIXADA NA PAREDE - FORNECIMENTO E INSTALAÇÃO. AF 01/2020	UN	4	383,15	1532,62	0,30%	98,15%
89356	SINAPI	TUBO, PVC, SOLDÁVEL, DN 25MM, INSTALADO EM RAMAL OU SUB-RAMAL DE ÁGUA - FORNECIMENTO E INSTALAÇÃO. AF 12/2014	M	60	21,19	1271,61	0,25%	98,40%
00034640	SINAPI	CAIXA D'ÁGUA EM POLIETILENO 2000 LITROS, COM TAMPA	UN	1	1243,47	1243,47	0,24%	98,64%
101880	SINAPI	QUADRO DE DISTRIBUIÇÃO DE ENERGIA DE EMBUTIR, EM CHAPA METÁLICA, PARA 30 DISJUNTORES TERMOMAGNETICOS MONOPOLARES, COM BARRAMENTO TRIFASICO E NEUTRO. FORNECIMENTO E INSTALAÇÃO	UN	1	1149,55	1149,55	0,22%	98,86%
C0605	SEINFRA	CAIXA DE INSPEÇÃO EM ALVENARIA - 1/2 TIJOLO COMUM	m³	4	203,54	814,15	0,16%	99,01%
89482	SINAPI	CAIXA SIFONADA, PVC, DN 100 X 100 X 50 MM, FORNECIDA E INSTALADA EM RAMAIS DE ENCAMINHAMENTO DE ÁGUA PLUVIAL. AF 12/2014	UN	18	41,43	745,73	0,14%	99,16%
89357	SINAPI	TUBO, PVC, SOLDÁVEL, DN 32MM, INSTALADO EM RAMAL OU SUB-RAMAL DE ÁGUA - FORNECIMENTO E INSTALAÇÃO. AF 12/2014	M	18	31,42	565,60	0,11%	99,27%
C0330	SEINFRA	REATERRO MANUAL APOIADO COM SOQUETE. AF 10/2017	m²	4,73	118,01	558,20	0,11%	99,37%
C1490	SEINFRA	INTERRUPTOR UMA TECLA 10A - 250V, SISTEMA "X"	UN	18	27,20	489,56	0,09%	99,47%
2450	ORSE	Limpeza geral	m²	182	2,53	460,36	0,09%	99,56%

98104	SINAPI	CAIXA DE GORDURA SIMPLES (CAPACIDADE: 36L), RETANGULAR, EM ALVENARIA COM TIJOLOS CERÂMICOS MACIÇOS, DIMENSÕES INTERNAS = 0,2X0,4 M. ALTURA INTERNA = 0,8 M. AF 12/2020	UN	1	433,88	433,88	0,08%	99,64%
97626	SINAPI	DEMOLIÇÃO DE PILARES E VIGAS EM CONCRETO ARMADO, DE FORMA MANUAL, SEM REAPROVEITAMENTO. AF 12/2017	m³	0,76	519,03	394,47	0,08%	99,72%
89355	SINAPI	QUADRO DE MEDIÇÃO TRI-FÁSICO BARRÃO TUBO, PVC, SOLDÁVEL, DN 20MM, INSTALADO EM RAMAL OU SUB-RAMAL DE ÁGUA - FORNECIMENTO E INSTALAÇÃO. AF 12/2014	M	18	17,82	320,70	0,06%	99,84%
101905	SINAPI	EXTINTOR DE INCÊNDIO PORTÁTIL COM CARGA DE ÁGUA PRESSURIZADA DE 10 L, CLASSE A - FORNECIMENTO E INSTALAÇÃO. AF 10/2020 P	UN	1	299,53	299,53	0,06%	99,90%
93204	SINAPI	CINTA DE AMARRAÇÃO DE ALVENARIA MOLDADA IN LOCO EM CONCRETO. AF 03/2016	M	3,02	75,45	227,87	0,04%	99,94%
00011696	SINAPI	LAVATORIO/CUBA DE SOBREPOR OVAL PEQUENA LOUCA BRANCA SEM LADRAO '31 X 44'	UN	1	146,01	146,01	0,03%	99,97%
89351	SINAPI	REGISTRO DE PRESSÃO BRUTO, LATÃO, ROSCÁVEL, 3/4, FORNECIDO E INSTALADO EM RAMAL DE ÁGUA. AF 12/2014	UN	3	35,50	106,50	0,02%	99,99%
86916	SINAPI	TORNEIRA PLÁSTICA 3/4 PARA TANQUE - FORNECIMENTO E INSTALAÇÃO. AF 01/2020	UN	1	36,05	36,05	0,01%	100,00%
TOTAL					518.904,51			

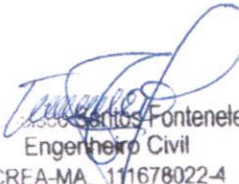

 Antonio Carlos Fontenele
 Engenheiro Civil
 CREA-MA. 111678022-4

 Antonio Wilson Marreiros Ferraz
 PREFEITO
 CPF: 015.576.183-80
 PP. SF. MUN. DE STA LUZIA DO PARUÁ-MA.





CLIENTE= PREFEITURA MUNICIPAL DE SANTA LUZIA DO PARUÁ
 OBJETO=REFORMA DO MERCADO MUNICIPAL
 LOCAL: SEDE

ENCARGOS SOCIAIS NÃO DESONERADO : 112,90%(HORA) 70,87 %(MÊS) BDI: 25,00%9(DEZ/2021 E ORSE/11/2021

Conforme legislação tributária municipal, definir estimativa de percentual da base de cálculo para o ISS:	100,00%
Sobre a base de cálculo, definir a respectiva alíquota do ISS (entre 2% e 5%):	5,00%

BONIFICAÇÕES E DESPESAS INDIRETAS

TIPO DE OBRA
 Construção e Reforma de Edifícios

Itens	Siglas	% Adotado
Administração Central	AC	3,00%
Seguro e Garantia	SG	1,00%
Risco	R	0,97%
Despesas Financeiras	DF	1,28%
Lucro	L	5,49%
Tributos (impostos COFINS 3%, e PIS 0,65%)	CP	3,65%
Tributos (ISS, variável de acordo com o município)	ISS	5,00%
Tributos (Contribuição Previdenciária sobre a Receita Bruta - 0% ou 4,5% - Desoneração)	CPRB	0,00%
BDI SEM desoneração (Fórmula Acórdão TCU)	BDI PAD	22,80%
BDI COM desoneração	BDI DES	22,79%

Os valores de BDI foram calculados com o emprego da fórmula:

$$BDI = \frac{(1+AC + S + R + G) * (1 + DF) * (1+L)}{(1-CP-ISS-CRPB)} - 1$$

Declaro para os devidos fins que, conforme legislação tributária municipal, a base de cálculo deste tipo de obra corresponde à 100%, com a respectiva alíquota de 5%.

Declaro para os devidos fins que o regime de Contribuição Previdenciária sobre a Receita Bruta adotado para elaboração do orçamento foi SEM Desoneração, e que esta é a alternativa mais adequada para a Administração Pública.")

Observações:

SZº LUZIA DO PARUÁ-MA
 Local

02/07/2022
 Data

Francisco Santos Fontenete
 Responsável Técnico
 Engenheiro Civil
 CREA-MA. 111678022-4



Antonio Wilson Murreiros Ferraz
 PREFEITO
 CPF: 015.576.182-80
 PREF. MUN. DE STA LUZIA DO PARUÁ-MA



PROponente/TOMADOR: PREFEITURA MUNICIPAL DE SANTA LUZIA DO PARUÁ
 OBJETO: REFORMA E REQUALIFICAÇÃO DO MERCADO - CENTRO Sª LUZIA DO PARUÁ
 VALORES BASEADOS NO SINAPI (NOV/2021) / ORSE

ENCARGOS SOCIAIS SOBRE A MÃO DE OBRA

CÓDIGO	DESCRIÇÃO	COM DESONERAÇÃO		SEM DESONERAÇÃO	
		HORISTA %	MENSALISTA %	HORISTA %	MENSALISTA A %
GRUPO A					
A1	INSS	0,00%	0,00%	20,00%	20,00%
A2	SESI	1,50%	1,50%	1,50%	1,50%
A3	SENAI	1,00%	1,00%	1,00%	1,00%
A4	INCRA	0,20%	0,20%	0,20%	0,20%
A5	SEBRAE	0,60%	0,60%	0,60%	0,60%
A6	Salário Educação	2,50%	2,50%	2,50%	2,50%
A7	Seguro Contra Acidentes de Trabalho	3,00%	3,00%	3,00%	3,00%
A8	FGTS	8,00%	8,00%	8,00%	8,00%
A9	SECONCI	1,00%	1,00%	1,00%	1,00%
A	Total	17,80%	17,80%	37,80%	37,80%
GRUPO B					
B1	Repouso Semanal Remunerado	17,87%	Não incide	17,87%	Não incide
B2	Feridos	3,95%	Não incide	3,95%	Não incide
B3	Auxílio - Enfermidade	0,85%	0,66%	0,85%	0,66%
B4	13º Salário	10,84%	8,33%	10,84%	8,33%
B5	Licença Paternidade	0,07%	0,06%	0,07%	0,06%
B6	Faltas Justificadas	0,72%	0,56%	0,72%	0,56%
B7	Dias de Chuvas	1,48%	Não incide	1,48%	Não incide
B8	Auxílio Acidente de Trabalho	0,10%	0,08%	0,10%	0,08%
B9	Férias Gozadas	9,13%	7,02%	9,13%	7,02%
B10	Salário Maternidade	0,03%	0,02%	0,03%	0,02%
B	Total	45,04%	16,73%	45,04%	16,73%
GRUPO C					
C1	Aviso Prévio Indenizado	4,49%	3,46%	4,49%	3,46%
C2	Aviso Prévio Trabalhado	0,11%	0,08%	0,11%	0,08%
C3	Férias Indenizadas	4,54%	3,49%	4,54%	3,49%
C4	Depósito Rescisão Sem Justa Causa	3,11%	2,39%	3,11%	2,39%
C5	Indenização Adicional	0,38%	0,29%	0,38%	0,29%
C	Total	12,63%	9,71%	12,63%	9,71%
GRUPO D					
D1	Reincidência de Grupo A sobre Grupo B	8,02%	2,98%	17,03%	6,32%
D2	Reincidência de Grupo A sobre Aviso Prévio Trabalhado	0,38%	0,29%	0,40%	0,31%
D	Total	8,40%	3,27%	17,43%	6,63%
TOTAL (GRUPOS A, B, C, D)		83,87%	47,51%	112,90%	70,87%

Francisco Santos Fontenete
 Francisco Santos Fontenete
 Engenheiro Civil
 CREA-MA 111678022-4



Antonio Wilson Marreiros Feijó
 PREFEITO
 CPF: 015.576.183-80
 PREF. MUN. DE SANTA LUZIA DO PARUÁ-MA



Anotação de Responsabilidade Técnica - ART
Lei nº 6.496, de 7 de dezembro de 1977

CREA-MA

ART OBRA / SERVIÇO
Nº MA20220496117

Conselho Regional de Engenharia e Agronomia do Estado do Maranhão

INICIAL

1. Responsável Técnico

FRANCISCO SANTOS FONTENELE
 Título profissional: **ENGENHEIRO CIVIL**

RNP: 1116780224
 Registro: 1116780224MA

2. Dados do Contrato

Contratante: **PREFEITURA MUNICIPAL**
AVENIDA PROFESSOR JOÃO MORES DE SOUSA
 Complemento: **ÓRGÃO PÚBLICO**
 Cidade: **SANTA LUZIA DO PARUÁ**

Bairro: **CENTRO**
 UF: **MA**

CPF/CNPJ: 12.511.093/0001-06
 Nº: 355
 CEP: 65272000



Contrato: **Não especificado** Celebrado em:
 Valor: **R\$ 3.000,00** Tipo de contratante: **Pessoa Juridica de Direito Público**
 Ação Institucional: **Outros**

3. Dados da Obra/Serviço

RUA NENA DE ABREU Nº: **SN**
 Complemento: Bairro: **CENTRO**
 Cidade: **SANTA LUZIA DO PARUÁ** UF: **MA** CEP: **65272000**
 Data de Início: **26/01/2022** Previsão de término: **26/01/2023** Coordenadas Geográficas: **-2.541341, -45.774778**
 Finalidade: **Outro** Código: **Não Especificado**
 Proprietário: **PREFEITURA MUNICIPAL** CPF/CNPJ: 12.511.093/0001-06

4. Atividade Técnica

14 - Elaboração	Quantidade	Unidade
35 - Elaboração de orçamento > CONSTRUÇÃO CIVIL > EDIFICAÇÕES > DE REFORMA DE EDIFICAÇÃO > #1.1.2.1 - DE ALVENARIA	395,01	m²
35 - Elaboração de orçamento > CONSTRUÇÃO CIVIL > EDIFICAÇÕES > DE REFORMA DE EDIFICAÇÃO > #1.1.2.4 - EM MATERIAIS MISTOS	395,01	m²

Após a conclusão das atividades técnicas o profissional deve proceder a baixa desta ART

5. Observações

ELEBORAÇÃO DE ORÇAMENTO E ATUALIZAÇÃO DE PREÇOS PARA OS SERVIÇOS DE REFORMA E REQUALIFICAÇÃO DO MERCADO MUNICIPAL DE SANTA LUZIA DO PARUÁ -MA

6. Declarações

- Cláusula Compromissória: Qualquer conflito ou litígio originado do presente contrato, bem como sua interpretação ou execução, será resolvido por arbitragem, de acordo com a Lei no. 9.307, de 23 de setembro de 1996, por meio do Centro de Mediação e Arbitragem - CMA vinculado ao Crea-MA, nos termos do respectivo regulamento de arbitragem que, expressamente, as partes declaram concordar.
 - Declaro que estou cumprindo as regras de acessibilidade previstas nas normas técnicas da ABNT, na legislação específica e no decreto n. 5296/2004.

7. Entidade de Classe

SEM INDICAÇÃO DE ENTIDADE DE CLASSE

8. Assinaturas

Declaro serem verdadeiras as informações acima

Santa Luzia do Paruá, 02 de fevereiro de 2022
 Local data

Francisco Santos Fontenele
 Engenheiro Civil
 CREA-MA. 111678022-4
FRANCISCO SANTOS FONTENELE - CPF: 027.423.663-00
Antônio Wilson Matos Ferraz
 PREFEITURA MUNICIPAL DE SANTA LUZIA DO PARUÁ - MA
CPF: 015.576.183-80

9. Informações

* A ART é válida somente quando quitada, mediante apresentação do comprovante do pagamento da conferência no site do Crea.

10. Valor

Valor da ART: **R\$ 88,78** Registrada em: **02/02/2022** Valor pago: **R\$ 88,78** Nosso Número: **8303642299**



A autenticidade desta ART pode ser verificada em: <https://crea-ma.sitac.com.br/publico/>, com a chave: x4Cwc
 Impresso em: 02/02/2022 às 10:55:19 por: ip: 45.183.252.94

www.creama.org.br faleconosco@creama.org.br
 Tel: (98) 2106-8300 Fax: (98) 2106-8300



COMISSÃO PERMANENTE DE LICITAÇÃO
PAG. Nº
PROC. Nº
RUBRICA

COMISSÃO PERMANENTE DE LICITAÇÃO
44
PAG. Nº
048/2022
PROC. Nº
RUBRICA

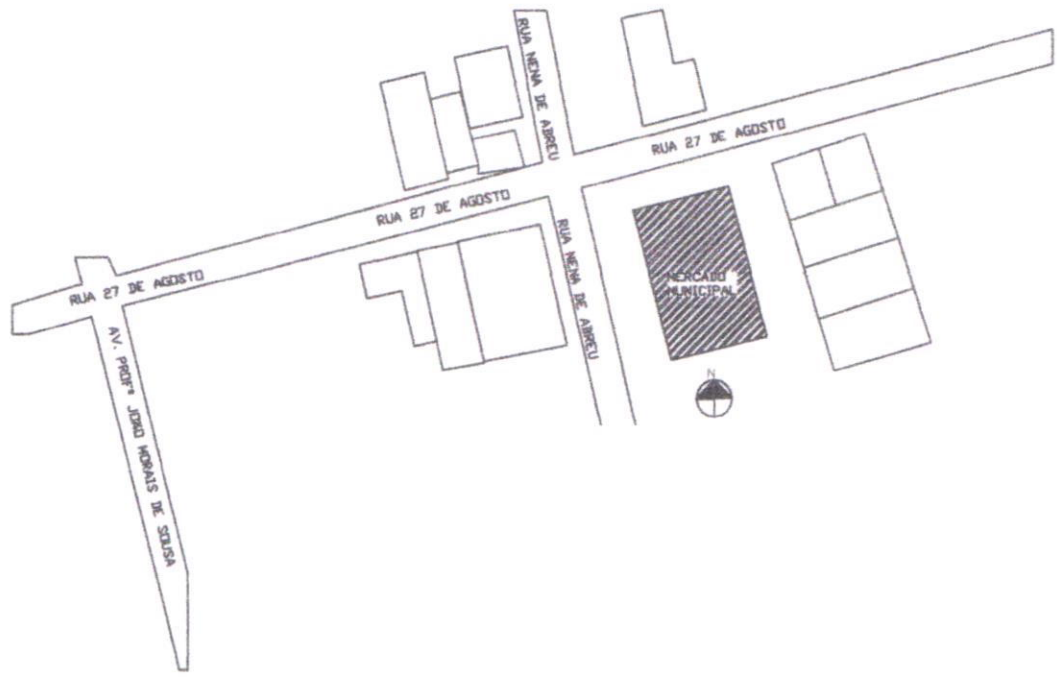

1 LOCALIZAÇÃO-SITUAÇÃO
ESCALA -SE

Francisco Santos Contenele
Engenheiro Civil
CREA-MA 111678022-4

TITANIUM EMPREENDIMENTOS Av. Ana Jansen, nº 303, Sala 206 - São Francisco - São Luís-MA Contato:(98)31355354; CEP:65076-730 - CNPJ: 34483561/0001-57		
TÍTULO: PROJETO DE REFORMA MERCADO MUNICIPAL - SANTA LUZIA DO PARUÁ		
ENDEREÇO: RUA NENA DE ABREU, SANTA LUZIA DO PARUÁ -MA		DATA: 02/28/19
AUTORES DO PROJETO: GILJIANE MOTA ARQUITETA E URBANISTA CAU-MA: 219473-5		DANILO ALVIM ENGENHEIRO CIVIL CREA: 2607056918
PRANCHA: LOCALIZAÇÃO - SITUAÇÃO		PRANCHA
DISCIPLINA: PROJETO ARQUITETÔNICO		01
ESCALA: SE	LOCAL: SÃO LUÍS - MA	

PRODUZIDO POR UMA VERSÃO DO AUTODESK PARA ESTUDANTES

PRODUZIDO POR UMA VERSÃO DO AUTODESK PARA ESTUDANTES



1 PONTOS DE FORÇA
ESCALA - 1 : 75

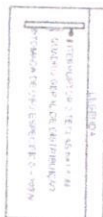
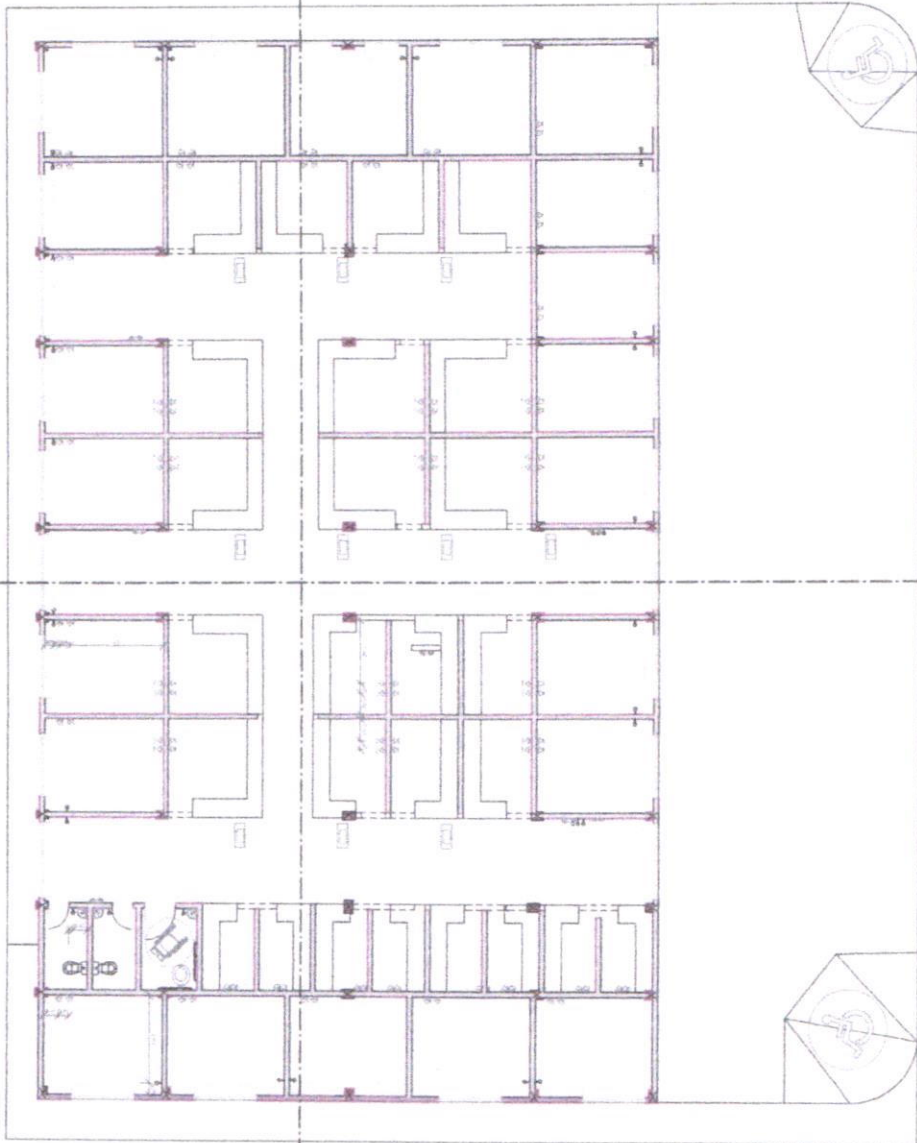

Francisco Santos Fontenele
Engenheiro Civil
CREMA - 1678022-4

TITANUM EMPREENDIMENTOS		
ENDEREÇO: RUA ... Nº ... CIDADE: ...		
PROJETO DE PONTOS DE FORÇA PROJETO ARQUITETÔNICO		
DATA	03/25/18	
PROJETO Nº	07	



01 VISTA FACHADA
ESCALA - 1 : 1



03 VISTA STANDS 2
ESCALA - 1 : 1



02 VISTA STANDS
ESCALA - 1 : 1

TITANIUM EMPREENDIMENTOS <small>EMPRESA DE RESPONSABILIDADE LIMITADA</small> <small>INSCRITA NO CNPJ Nº 08.947.888/0001-00</small>		
PROJETO DE REFORMA - MERCADO MUNICIPAL RUA NINA DE ABEU SANTA LUZIA DO PARUA-ATA		
ENDEREÇO: RUA NINA DE ABEU SANTA LUZIA DO PARUA-ATA Nº 100 - JARDIM SANTA LUZIA - PARUA-ATA - MATO GROSSO DO SUL CEP: 79100-000	INSCRIÇÃO ESTADUAL: 13.000.000-00 INSCRIÇÃO MUNICIPAL: 13.000.000-00	DATA:
IDENTIFICAÇÃO: VISTA 3D	PROPOSTA:	Nº: 06

TITANIUM EMPREENDIMENTOS
 Engenharia Civil
 CR-AM-111578022-4



1 ESTRUTURAS
ESCALA: 1:75

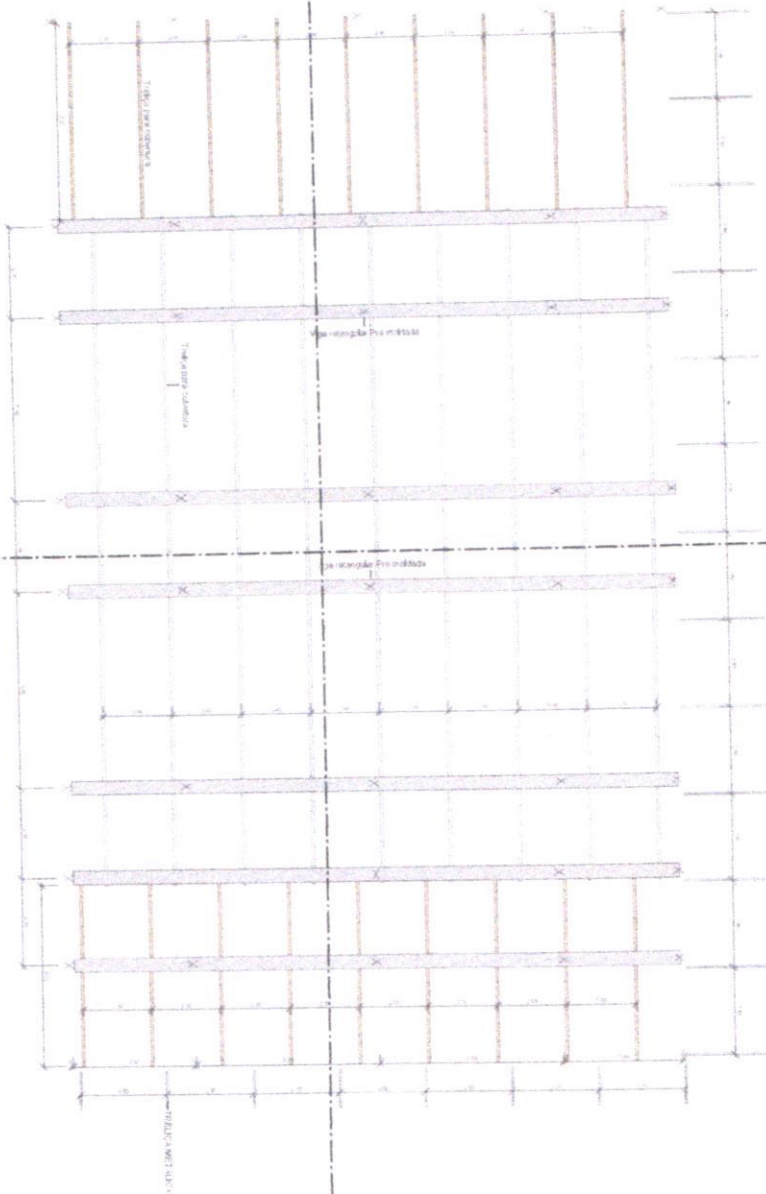

Item	Descrição	Quantidade	Valor Unitário	Valor Total
1
2
3
4
5
6
7
8
9
10
11
12
13
14
15
16
17
18
19
20
21
22
23
24
25
26
27
28
29
30
31
32
33
34
35
36
37
38
39
40
41
42
43
44
45
46
47
48
49
50

Francisco Soares Amêndole
Engenheiro Civil
1678022-A

TITANUM EMPREENDIMENTOS		
Rua		
PROJETO ARQUITETÔNICO		05
PROJETO ESTRUTURAL		
03/10/19		

COMISSÃO PERMANENTE DE LICITAÇÃO
 49
 PAG. Nº
 068/2022
 PROC. Nº
 RUBRICA

COMISSÃO PERMANENTE DE LICITAÇÃO
 PAG. Nº
 PROC. Nº
 RUBRICA

1 DETALHAMENTO COBERTURA
 ESCALA: 1:75

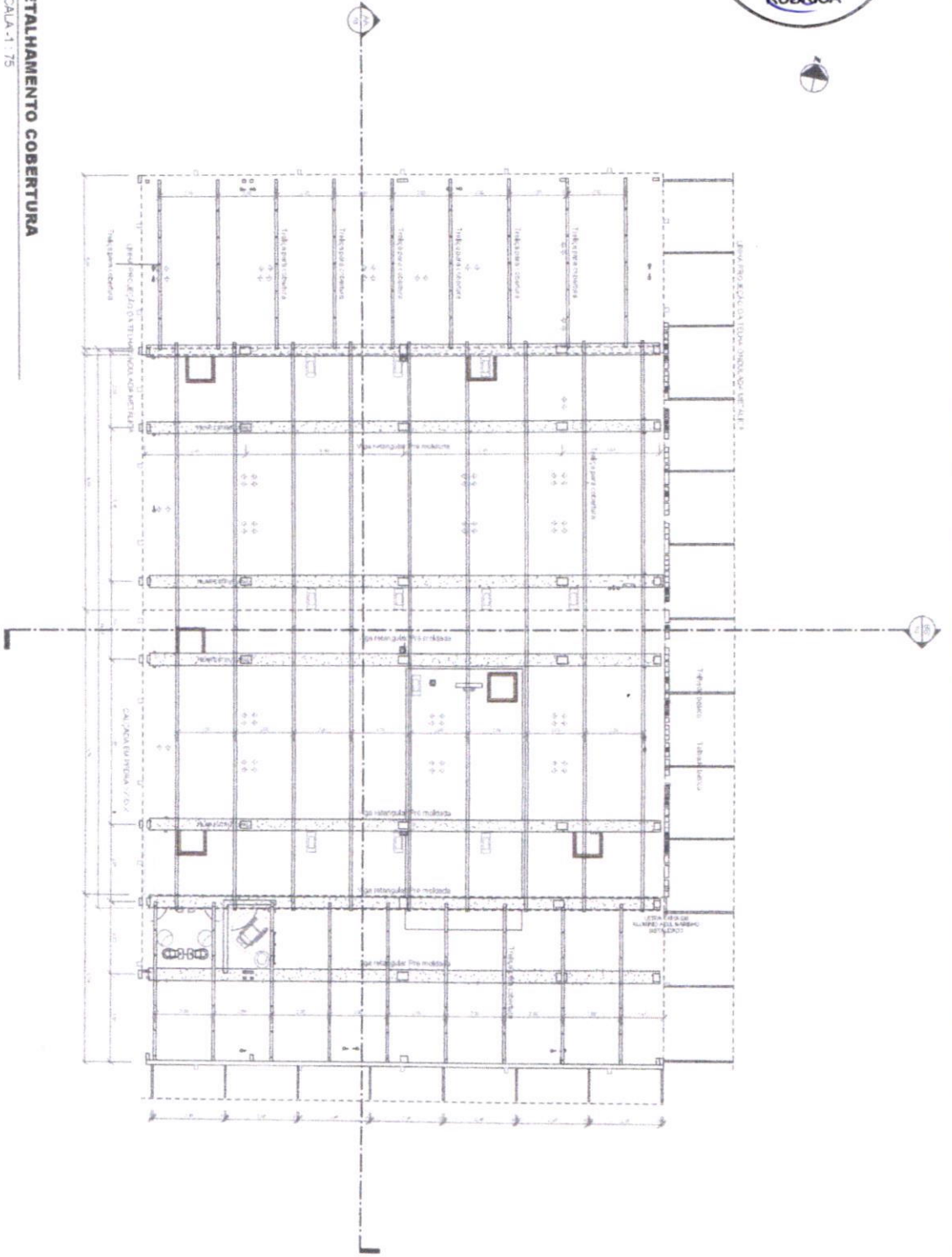

2 VISTA TELHADO
 ESCALA: 1:75

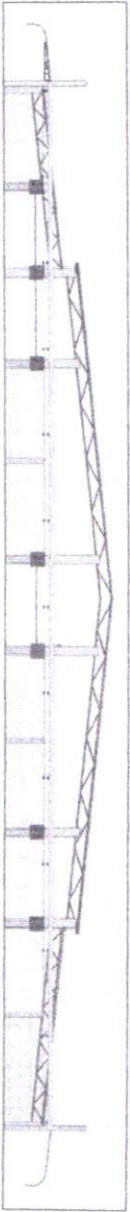

Flávio de Sá Barros F. Almeida
 Engenheiro Civil
 CREA/MA 11678022-A

TITANIUM EMPREENDIMENTOS		TITANIUM
PROJETO DE DETALHAMENTO DE COBERTURA		
PROJETO	PROJETO ARQUITETÔNICO	04
ENDEREÇO: Rua ... CIDADE: ... UF: ...		03/07/19

1 PLANTA BAIXA
 ESCALA: 1:75

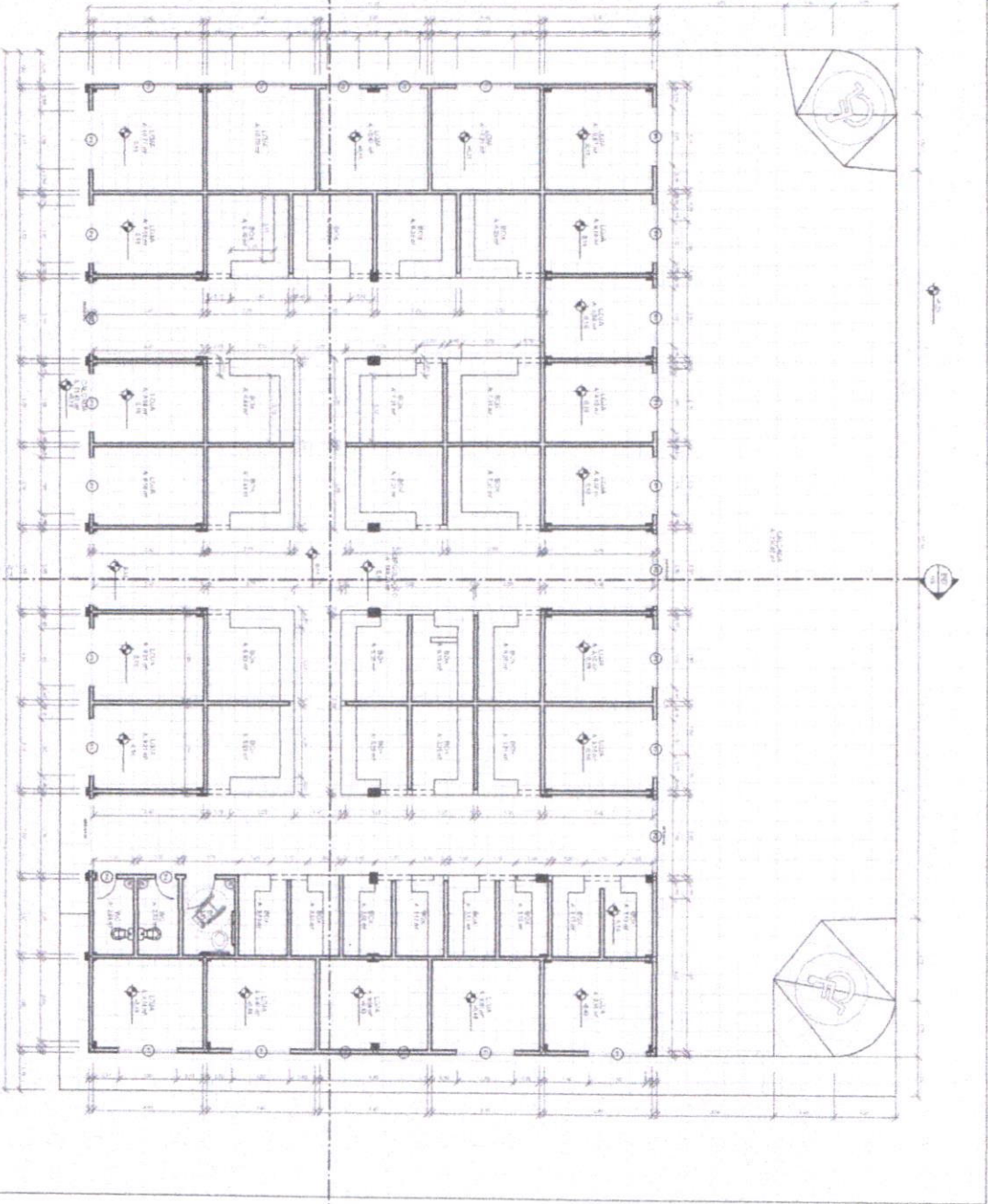

REVISÃO

REVISÃO	DESCRIÇÃO	A	B	QUANTIDADE
01	ELABORAÇÃO			
02	REVISÃO			
03	REVISÃO			
04	REVISÃO			
05	REVISÃO			

PROJETO DE LICITAÇÃO Nº 068/1002
 PROJETO DE LICITAÇÃO Nº 068/1002
 PROJETO DE LICITAÇÃO Nº 068/1002
 PROJETO DE LICITAÇÃO Nº 068/1002

Handisco Serviços e Engenharia
Engenharia Civil
CREAMIA
 Nº 678072-A

TITANIUM EMPREENDIMENTOS
 Rua: ...
 ...

PROJETO ARQUITETÔNICO

PLANTA BAIXA

02



1 PLANTA BAIXA
ESCALA 1:75

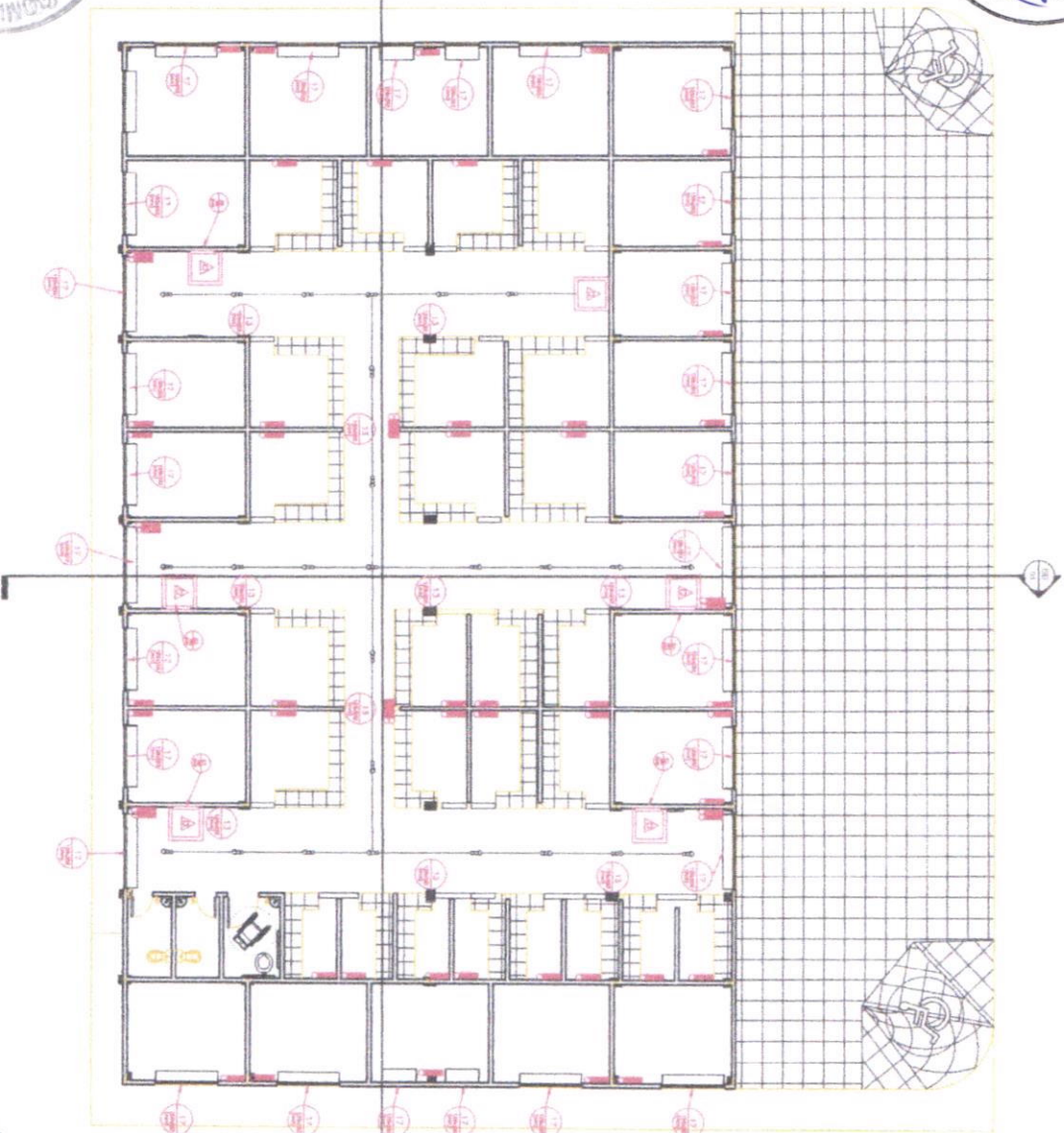

Quantidade de Equipamentos

TIPO	QUANTIDADE	TIPO	QUANTIDADE
Extintores	10	Extintores	10
Extintores	10	Extintores	10
Extintores	10	Extintores	10
Extintores	10	Extintores	10
Extintores	10	Extintores	10

SÍMBOLO	SMANIZAÇÃO	QUANTIDADE
	06	
	10	
	29	

SÍMBOLO	QUANTIDADE
	06
	10
	29

SÍMBOLO	QUANTIDADE
	06
	10
	29

Engenheiro Civil
CRFA-MA 111678022-4

TITANUM EMPREENDIMENTOS
PROJETO ARQUITETÔNICO

COMBATE A INCENDIO- PLANTA BAIXA

PROJETO ARQUITETÔNICO

01

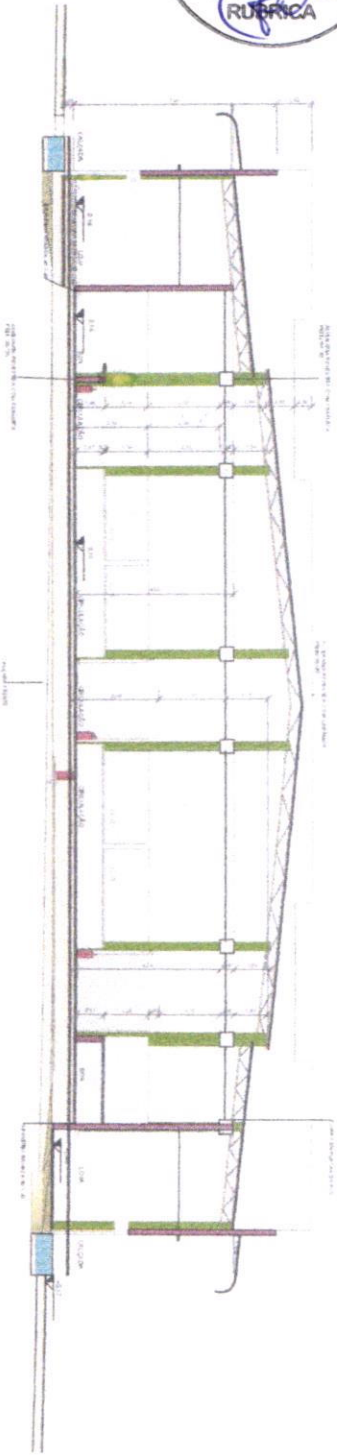

1 AA
 ESCALA - 1:75

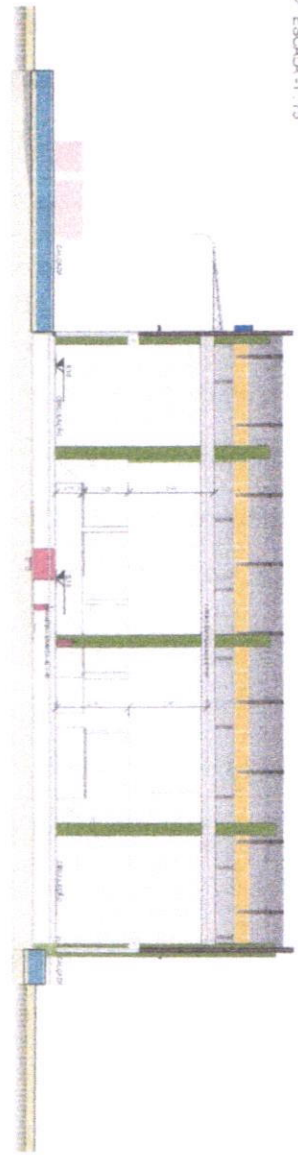

2 B.B.
 ESCALA - 1:75

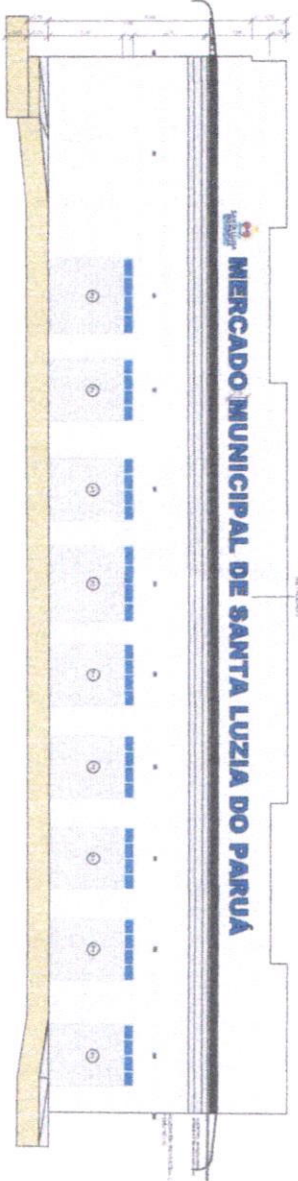

3 FACHADA FRONTAL
 ESCALA - 1:75

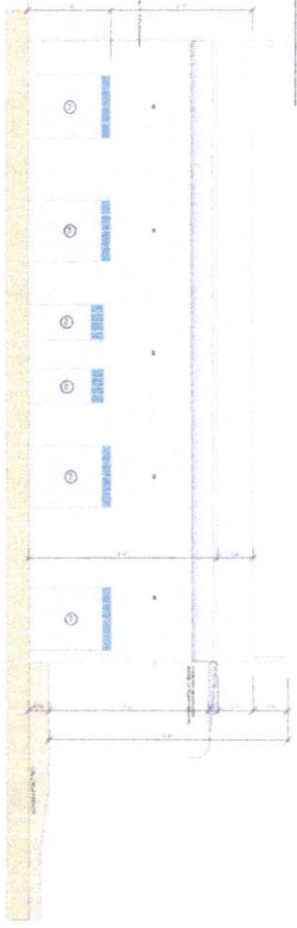

4 FACHADA LATERAL
 ESCALA - 1:75

COMISSÃO PERMANENTE DE LICITAÇÃO
 PROC. Nº
 PAG. Nº
 RUBRICA

ITEM	DESCRIÇÃO	QUANTIDADE	VALOR UNITÁRIO	VALOR TOTAL
01
02
03

PROF. DR. J. JOÃO DE CARVALHO
 ARQUITETO CIVIL
 CREMA 111618022-4

TITANIUM EMPREENDIMENTOS
 Rua dos Andradas, 100 - Centro - Santa Luzia do Parua - PA
 CNPJ: 08.172.437/0001-08
 INSC. EST. 15.112.587-01

PROJETO: CORTES / FACHADAS
 PROJETO ARQUITETÔNICO

PROJETO: 03/2021/19
 TITANIUM

03